1901.
Мѣсяцословъ
Въ сѣмъ побѣдиши
Календарь

SZ. BAZIL-TÁRSULAT KÖNYVNYOMDÁJA

KÖNYV-, PAPIR- ÉS IRÓSZER KERESKEDÉSE

UNGVÁRT, (a várban.)

A „Sz. Bazil-Társulat“ a nagyérdemű olvasó közönség becses figyelmébe ajánlja a mai kor modern nyomdászati követelményeknek teljesen megfelelően berendezett

könyvnyomdáját.

E vidéken egyedül legjobban berendezve, ***magyar*** és ***orosz, polgári*** és ***cyril,*** valamint ***görög*** betükkel.

Mindennemü ***irodalmi, prózai*** vagy ***verses művek, tankönyvek, búcsú énekek*** bárminő alakban és minőségben; továbbá ***hivatalos nyomtatványok, táblázatok, gyászjelentések, meghivók*** és ***névjegyek*** diszes, jutányos és gyors elkészitésére a legjobb feltételek mellett vállalkozik.

Készletben tart az e. m. kormány által engedélyezett ***esperes, alesperes és lelkészi*** hivatalok részére minden ***nyomtatványt, rovatos iveket, anyakönyvi kivonatokat, misekönyvet, kézikönyvet,*** (fa, ágybér, napszám bejegyzésére) ***anyakönyvek, családi könyvek.*** Az iskolák részére pedig: ***Felvételi-, előmeneteli- s mulasztási-, iskolalátogatási naplókat*** melyek ivekben vagy bekötve erős ***bőr*** vagy ***vászon*** kötésben jutányosan megrendelhetők, ugyszintén palatáblát, rajz- és iróeszközöket is.

A nyomda kiadásában jelenik meg a

„GÖR. KATH. SZEMLE“

ÉS

„N A U K A“

magyarországi gör. kath. lapok.

Előfizetési ár 1 évre 4 és 8 kor.

Pályázatok jutányosan közöltetnek.

A lembergi

STAUROPIG INTÉZET

és egyházi kiadványok

Magyarországon kizárólag egyedüli főraktára.

Evangelium, Sluzsebnik, Trebnik, Triodion, Irmologion, Oktoich jutányosan megrendelhetők.

Levélbeli megrendelések gyorsan s pontosan eszközöltetnek.

Получено мною отъ о. Духновича (Дръ Недзельскій)
(в мѣсяцу юля 1930.)

МѢСЯЦОСЛОВЪ

НА 1901. ГОДЪ

ИМѢЮЩІЙ ДНЕЙ 365.

*

СОСТАВИЛЪ:

ОТЪ ИМЕНИ ОБЩЕСТВА СВ. ВАСИЛІЯ ВЕЛИКАГО

священникъ Епархіи Мукачевскій

ЮЛІЙ ЧУЧКА,

професcоръ церк. славянскаго языка въ духовномъ сѣменищи и радакторъ „Науки“.

*

ГОДЪ ИЗДАНІЯ 33-ЫЙ.

ВЪ УНГВАРѢ,
ИЗДАНІЕ КНИГОПЕЧАТНИ „ОБЩЕСТВА СВ. ВАСИЛІЯ ВЕЛИКАГО“
1900.

Цѣна съ полнымъ типикомъ 80 филлеръ.

Слава Іисȣсȣ Христȣ!

Счастливый новый годъ!

ОПѦТЪ перестȣпили мы порогъ однаго новаго года. 1901-ый пишеме оуже. Сколько радости и веселости находитсѧ днесь на свѣтѣ! . . . Но сколько слезъ прольетсѧ черезъ сей годъ . . . . Кто бы годенъ то и подȣмати?! . На семъ свѣтѣ не есть постоѧнности . . . Токмо тото есть вѣчна правда, что кто съ Богомъ почнетъ, съ Богомъ переведетъ и съ Богомъ докончитъ сей новый годъ: тотъ тымъ простымъ пȣтемъ ходитъ, который ведетъ, тихо хотѧ, междȣ каменіемъ, терніемъ и грȣдьомъ, — но въ вѣчное блаженство: къ Господȣ нашемȣ Іисȣсȣ Христȣ.

„Слава Іисȣсȣ Христȣ!“ Сіи да бȣдȣтъ наши милыи слова, . . . повторайме ихъ въ привѣтствованіи ежедневно, и отвѣчайме на нѣ: „Слава во вѣки вѣковъ Аминь!“

Такъ есть любезные братьѧ, подкарпатскіе Ȣгро-Рȣсины, славити маеме непрестанно Іисȣса Христа про тотъ великій даръ, что насъ лишенныхъ отъ цѣлаго свѣта, хȣдобныхъ и бѣдныхъ и до днесь подержалъ. Сколько народа изчезло изъ лица земли, что оуже ледва что памѧть ихъ живетъ, а мы ꙗкось обсталисѧ! Истинно прото, ибо Богъ дажȣ цѣль имѣетъ съ нами.

*

Любезные братьѧ оупознайте оуже разъ, хотѧ почнени съ симъ новымъ годомъ, тото, что мы должни Богови и что совзоромъ самаго себе?! Ȣзнайте оуже разъ, что мы чрезъ Іисȣса Христа сталисѧ дѣтьми Божіими и истинными братьѧми междȣ собою! . . . И потомȣ да бȣдетъ оуже разъ такъ, обы Ȣ.-Рȣсинъ любовнымъ серцемъ обнималъ кровь свою, бѣднаго Ȣ.-Рȣсина! Да пріидетъ симъ новымъ годомъ разъ оуже тотъ часъ, чтобы изчезли вады, вражды и ненависти междȣ нами и водвориласѧ спомогательнаѧ отечественнаѧ работа, о лȣчшой доли нашой.

Да бꙋдетъ такъ!

* *

Любезное нашое, невинно оплюванное ренегатами нашими, Общество Св. Василіѧ Великаго безкорыстно и днесь работаетъ на лѣпшꙋю бꙋдꙋщность братей своихъ . . . Наши новинки: „Наꙋка“ и „Gör. kath. Szemle“, изъ едной части наꙋчаютъ Ꙋ.-Рꙋсина, на общеполезныѧ знаніѧ, о домашныхъ и свѣтскихъ вѣстехъ, — изъ дрꙋгой части застꙋпаюци бѣднаго брата, оуказꙋютъ цѣломꙋ свѣтови на хꙋдобность его . . . . . Въ нашей книгопечатни можно достати всѣ церковныѧ книги, отъ найдорошшаго Евангеліѧ почевши. Наши изданіѧ, которыи въ задѣ или передѣ сего Мѣсѧцослова Оголошеніи и цѣннику нашемъ найдете, сгромадженныи стоѧтъ длѧ тебе брате въ магазинѣ нашемъ; а теперь оуже подъ печатаніемъ есть и прекрасный новый „Великій-Сборникъ.“

Малыми таже, но неꙋтомимыми силами вшитко то оучиниме, безъ заплаты, что мы можеме, длѧ тебе брате!

Видишь и цѧтка (каплѧ) воды непрестанныйъ паденіемъ своимъ и камень выдовбать. И ты, солоденькій братчикꙋ, една така мѣцѣнькаѧ цѧточка . . . Зато хотѧ симъ новымъ годомъ положи въ серцѣ своемъ, что помалы хотѧ почнешь цѧткати на твой камень, на тотꙋ несчастнꙋ незвалость Ꙋгро-Рꙋсина. Положи въ себѣ твердое намѣреніе, что бꙋдешь по семꙋ порѧдочно читати „Наꙋкꙋ“, кꙋповати наши изданіѧ, и такъ бꙋдешь оуже разъ подперати дѣло лꙋчшой бꙋдꙋщности твоей.

Когда таже съ Богомъ передаю тебѣ въ рꙋки сей „Мѣсѧцословъ“, — состоѧщій изъ самаго Календарѧ, обширнаго и церковною властію одобреннаго Типика, Церковнаго чтеніѧ, стихотвореній и иныхъ полезныхъ и забавлѧющихъ подробностей, еще лемъ оу.-рꙋсское правило заскѣплѧю въ головꙋ твою: Молиѕѧ, Ꙋчисѧ, Трезвисѧ и Работай. И симъ желаю тебѣ:

Счастливый новый годъ.

СОСТАВИТЕЛЬ.

Іаннꙋарій. I. Январь.

СѢЧЕНЬ. 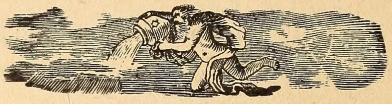 **ПРОСИНЕЦЪ.**

Русскій мѣсяцесловъ			*Римскій мѣсяцесловъ*		Солнца восх. ч. м.	Солнца зах. ч. м.
1	Пон.	⊕ Обрѣзаніе и Вас. В.	14	Феликса	7 53	4 26
2	Втор.	Сильвестръ	15	Павла	52	27
3	Сер.	Малахій и Гордій	16	Марцелъ	52	29
4	Четв.	Соборъ 70 Апостолъ	17	Антоній	52	30
5	Пѧт.	Навечеріе Богоѧвленіѧ	18	Приски	51	31
6	Субб.	✠ Богоявленіе	19	Генрика	50	33
Нед. по Просвѣщеніи. Гл. 7. Утр. Ев. воскр. 10-ое отъ Іоан. 66. На Лит Ап. 224. и 42. Ев. отъ Маѳ. 8. и Іоанна 3.						
7	Нед.	Соборъ св. Іоан. Крест. ●	20	2. по З. ц. Фабіана	7 49	4 34
8	Пон.	Георгій и Емиліанъ	21	Агнесъ	49	35
9	Втор.	Полѵевкъ и Евстратій	22	Викентій	48	37
10	Сер.	Григорій Ниссейскій	23	Іоаннъ	47	39
11	Четв.	† Ѳеодосій Великій	24	Тимоѳей	46	40
12	Пѧт.	Татіана мꙋченица	25	Павла ап.	45	42
13	Сꙋбб.	Ермилъ и Стратоникъ	26	Поликарпъ	44	44
Нед. 32-ая по Сош. св. Д. о Закхеѣ. Гл. 8. Утр. Ев. воскр. 11-ое отъ Іоан. 67. На Лит. Ап. 285. Ев. отъ Луки 94.						
14	Нед.	Пр. Отецъ изб. (Отд. Б.) ☽	27	3. по З. ц. Іоан. Зл.	7 43	4 46
15	Пон.	Павелъ и Іоаннъ Кꙋірн.	28	Кароль	42	47
16	Втор.	Покл. вериг. св. Ап. Петра	29	Францъ Салез.	41	48
17	Сер.	† Антоній Вел.	30	Марты	40	49
18	Четв.	Аѳанасій и Кириллъ	31	Марцелъ	39	50
19	Пѧт.	Макарій Египетскій	1	Февраль. Игнатій	37	52
20	Сꙋбб.	† Евтимій Великій	2	Марія Громовая	35	54
Нед. о Мыт. и Фарис. Гл. 1. Утр. Ев. воскр. 1-ое отъ Маѳ. 116. На Лит. Ап. 296. Ев. отъ Лук. 89.						
21	Нед.	Максимъ исповѣдникъ 🌕	3	Старозап. Власій	7 33	4 56
22	Пон.	Тимоѳей	4	Вероникъ	32	57
23	Втор.	Климентъ Епископъ	5	Агаѳа	31	59
24	Сер.	Ксеніѧ преподобнаѧ	6	Дороѳеѧ Дѣва	30	5 1
25	Четв.	† Григорій Богословъ	7	Ромꙋалдъ Еппъ	28	3
26	Пѧт.	Ксенофонтъ	8	Іоаннъ	26	4
27	Сꙋбб.	† Іоаннъ Злат.	9	Аполоній	25	7
Нед. о Блудн. Сынѣ. Гл. 2. Утр. Ев. воскр. 2-ое отъ Марка 70. На Лит. Ап. 135. Ев. отъ Лук. 79.						
28	Нед.	Ефремъ Сиринъ	10	Мясоп. Схоластика	7 23	5 9
29	Пон.	Игнатій Богоносецъ ☾	11	Евфросины	22	10
30	Втор.	⊕ Трехъ Святителей	12	Евлаліѧ	20	11
31	Сер.	Киръ и Іоаннъ	13	Юліана	18	12

Перемѣны мѣсяца и состояніе воздуха.

● Новолун. 7. (20.) 4 ч. 9 мин. веч. Воздухъ умѣренный. ☽ Перва четв. 14. (27.) 11 ч. 25 м. утра. Морозъ и вѣтеръ. 🌕 Полнолуніе 21. (3. февр.) 5 ч. 3 м. веч. Пріятная погода. ☾ Послѣдная четв. 29. (11. февр.) 8 ч. 45 м. веч. Дождь съ снѣгомъ.

Записки на мѣсяцъ январь.

Февѹарій. II. Февраль.

ЛЮТЫЙ. **ПАЛЮТЫЙ.**

		Русскій мѣсяцесловъ		*Римскій мѣсяцесловъ*	Солнца восх. ч. м.	Солнца зах. ч. м.
1	Четв.	Трифонъ	14	Валентинъ	7 17	5 13
2	Пят.	✠ **Стрѣтеніе Господне**	15	Фавстъ	15	15
3	Сѹбб.	Сѹббота Оусопшихъ	16	Юлій	13	16
Нед. Мясопустная. Гл. 3. Утр. Ев. 3-ое Марка 71. На Лит. Ап. 140. Ев. отъ Маѳ. 106.						
4	**Нед.**	Исидоръ	17	**Запустна.** Сабина	7 12	5 18
5	Пон.	Агапіа мѹч.	18	Константій	10	20
6	Втор.	⁘ Вѹколъ (Отд. Стр.) ●	19	Конрадъ	8	22
7	Сер.	Пардемій и Лѹка	20	† Попел., Евстахій	6	23
8	Четв.	Ѳеодоръ великомѹч.	21	Елеоноры	5	24
9	Пѧт.	Никифоръ	22	Петръ	3	26
10	Сѹбб.	⁘ Сѹббота Пр. Отецъ	23	Романъ	2	28
Нед. Сыропустная. Гл. 4. Утр. Ев. воскр. 4-ое отъ Луки 112. На Лит. Ап. 112. Ев. отъ Маѳ. 17.						
11	**Нед.**	Власій	24	**I. поста.** Матѳей	7 —	5 29
12	Пон.	Мелетій (Нач. Поста) ☽	25	Викторинъ	6 58	31
13	Втор.	Мартиніанъ	26	Александръ	55	33
14	Сер.	Авксентій	27	Несторъ	54	34
15	Четв.	Онисимъ	28	Теофилъ	53	35
16	Пѧт.	Памфилъ	1	**Мартъ.** Албинъ	51	36
17	Сѹбб.	Ѳеодоръ Тѵронъ	2	Елены	49	38
Недѣля 1-ая Поста. Гл. 5. Утр. Ев. воскр. 5-ое отъ Луки 113. На Литургіи Ап. 329. Ев. отъ Іоанна 5.						
18	**Нед.**	Левъ Папа Римскій	3	**Суха.** Кѹнигѹнда	6 47	5 40
19	Пон.	Архиппъ Апостолъ	4	Казиміръ	45	42
20	Втор.	Левъ Епископъ Катанскій ○	5	Вѧчеслава	42	44
21	Сер.	Тимоѳей	6	Викторъ	40	45
22	Четв.	Петръ и Аѳанасій	7	Ѳома аквин.	38	47
23	Пѧт.	Полѵкарпъ	8	Іоанна Бож.	36	48
24	Сѹбб.	† Обрѣт. Главы Іоан. Кр.	9	Францискъ	33	50
Нед. 2-ая Поста. Гл. 6. Утр. Ев. воскр. 6-ое отъ Луки 114. На Лит. Ап. 304. Ев. отъ Марка 7.						
25	**Нед.**	Тарасій	10	**Глуха.** 40. мѹч.	6 31	5 51
26	Пон.	Порфирій	11	Константинъ	30	53
27	Втор.	Прокопій	12	Григорій	28	54
28	Сер.	Василій исповѣдникъ ☾	13	Кристина (Середоп.)	25	56

Перемѣны мѣсяца и состояніе воздуха.

● Новолуніе 6. (19.) 4 ч. 18 м. утра. Снѣгъ съ вѣтромъ. ☽ Первая четв. 12. (25.) 8 ч. 11 м. веч. Дождь съ снѣгомъ. ○ Полнолуніе 20. (5. марта) 9 ч. 38 м. утра. Снѣгъ съ вѣтромъ. ☾ Послѣдная четв. 28. (13. марта) 2 ч. 39 м. веч. Дождь съ снѣгомъ.

Записки на мѣсяцъ февраль.

СУХІЙ. 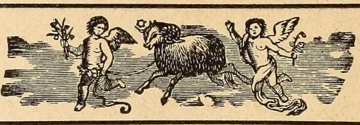 **БЕРЕЗОЗОЛЬ.**

		Русскій мѣсяцесловъ		*Римскій мѣсяцесловъ*	Солнца восх. ч. м.	Солнца зах. ч. м.
1	Четв.	Євдокіѧ	14	Матилда	6 23	5 57
2	Пѧт.	Ѳеодотъ	15	Лонгинъ	22	58
3	Сꙋбб.	Сꙋббота Оусопшихъ	16	Гербертъ	20	59

Нед. 3-ая Поста (Крестпоклонная.) Гл. 7. Утр. Ев. воскр. 7-ое отъ Іоан. 63. На Лит. Ап. 311. Ев. отъ Марка 37.

4	**Нед.**	Герасимъ	17	**Средоп.** Гертрꙋдъ	6 18	6 —
5	Пон.	Кононъ	18	Єдꙋардъ	16	1
6	Втор.	Св. 42 Мꙋчениковъ	19	† Іосифъ	13	3
7	Сер.	Василій (Средопостіе) ●	20	Теодосій	12	5
8	Четв.	Ѳеофилактъ	21	Венедикта	9	6
9	Пѧт.	† Св. 40 Мꙋчениковъ	22	Павла еп.	7	7
10	Сꙋбб.	Сꙋббота Оусопшихъ	23	Октавіана	5	9

Нед. 4-ая Поста. Гл. 8. Утр. Ев. воскр. 8-ое отъ Іоан. 64. На Лит. Ап. 314. Ев. отъ Марка 40.

11	**Нед.**	Софроній	24	**Чорна.** Гавріилъ	6 1	6 10
12	Пон.	Ѳеофанъ	25	**Благовѣщеніе**	6 3	11
13	Втор.	Никифоръ	26	Касіанъ	5 59	13
14	Сер.	Венедиктъ (Поклоны) ☽	27	Рꙋпертъ	56	15
15	Четв.	Агапій	28	Сикста	54	16
16	Пѧт.	Савинъ и Александръ	29	Кириллъ	52	18
17	Сꙋбб.	⁖ Акадистъ Пр. Д. Ал.	30	Квиринъ	50	20

Нед. 5-ая Поста. Гл. 1. Утр. Ев. воскр. 9-ое отъ Іоан. 65. На Лит. Ап. 321. Ев. отъ Марка 47.

18	**Нед.**	Кириллъ Ієрꙋс.	31	**Пальм.** Корнелій	5 48	6 21
19	Пон.	Хрисантъ и Дарій	1	**Апрѣль.** Теодоръ	46	23
20	Втор.	Савва преподобный	2	Францискъ	44	25
21	Сер.	Іаковъ исповѣдникъ	3	Теодозій	42	27
22	Четв.	Василій и Ісаакій ◎	4	Зел. Ч. Исидора	40	28
23	Пѧт.	Никонъ	5	† Вел. Пѧт. Винкентій	39	29
24	Сꙋбб.	Сꙋббота Лазарева	6	Целестинъ	37	30

Нед. 6-ая Поста (Цвѣтная). Утр. Ев. отъ Маѳ. 83. На Лит. Ап. 247. и 306. Ев. отъ Іоан. 41. и отъ Луки 3.

25	**Нед.**	✠ **Благовѣщеніе**	7	**Воскресеніе Христ.**	5 35	6 31
26	Пон.	⁖ Гавріилъ (Отд. Бл.)	8	**Вел. Понед.**	33	33
27	Втор.	Матрона	9	Маріи Клеоф.	31	34
28	Сер.	Иларіонъ	10	Єзекіилъ	29	35
29	Четв.	Великій Четвергъ	11	Левъ папа	28	36
30	**Пят.**	✠ **Великій Пятокъ** ☾	12	Юлій	27	38
31	Сꙋбб.	⁖ Великаѧ Сꙋббота	13	Євлалій	24	39

Перемѣны мѣсяца и состояніе воздуха.

● Новолуніе 7. (20.) 2 ч. 26. м. веч. Хмарно и сильный вѣтеръ. ☽ Первая четв. 14. (27.) 6 ч. 12 м. утра. Буря съ метелю. ◎ Полнолун. 22. (4. апр.) 2 ч. 53 м. по пол. Воздухъ лагодный по холодный. ☾ Посл. четв. 30. (12. апр.) 5 ч. 30 м. утра. Вѣтеръ и дождь.

Записки на мѣсяцъ мартъ.

ЦВѢТЕНЬ. ДУБЕНЬ.

		Русскій мѣсяцесловъ		Римскій мѣсяцесловъ	Солнца восх. ч. м.	Солнца зах. ч. м.
Нед. Пасхи. На Литург. Ап зач. 1. Ев. Іоан. 1. На Вечерни Ев. отъ Іоанна 65.						
1	**Нед.**	✠ **Свѣтлое Воскр. Христ.**	14	**Бела.** Тибȣрціѧ	5 22	6 41
2	**Пон.**	✠ **Свѣтлый Понедѣлокъ**	15	Целестинъ	20	42
3	**Втор.**	✠ **Свѣтлый Вторникъ**	16	Ламбертъ	18	44
4	Сер.	Іосифъ пѣснопѣвецъ	17	Рȣдольфъ	16	45
5	Четв.	Ѳеодоръ и Агадоподъ ○	18	Аполоній	15	46
6	Пѧт.	Ектихій	19	Кресцентіѧ	14	47
7	Сȣбб.	Георгій и Серапіонъ	20	Агнешъ	12	48
Нед. 2-ая Ѳомина. Утр. Ев. отъ Маѳ. 116. На Лит. Ап. 14. Ев. отъ Іоанна 65.						
8	**Нед.**	Иродіонъ и Келестинъ	21	**2.** Анзелмъ	5 10	6 49
9	Пон.	Евѱухій мȣченикъ	22	Сотера	8	51
10	Втор.	Терентій	23	Войтика	7	52
11	Сер.	Антипъ Епископъ	24	Георгій мȣч.	3	54
12	Четв.	Василій исповѣдникъ ☽	25	Марка Ев.	4 59	56
13	Пѧт.	Артемонъ	26	Клета	57	59
14	Сȣбб.	Мартинъ Папа Римскій	27	Анастасій	56	7 1
Нед. 3-ая Мѵроносицъ. Гл. 2. Утр Ев. отъ Марка 71. На Лит. Ап. 16 Ев. отъ Марка 69.						
15	**Нед.**	Аристархъ	28	**3.** Виталисъ	4 54	7 2
16	Пон.	Агапіѧ мȣченица	29	Петра мȣч.	52	3
17	Втор.	Симеонъ преподобный	30	Екатарина	51	4
18	Сер.	Іоаннъ и Косма	1	**Май.** Филипа	49	6
19	Четв.	Іоаннъ ветхопещерникъ	2	Сигмȣндъ, Еразмъ	47	8
20	Пѧт.	Ѳеодоръ преподобный ●	3	Найден. Креста	45	9
21	Сȣбб.	Іаннȣарій Еппъ	4	Флоріанъ	43	11
Нед. 4-ая о Разслабленномъ. Гл. 3. Утр. Ев. отъ Луки 112. На Лит. Ап. 23. Ев. отъ Іоан. 14.						
22	**Нед.**	Ѳеодоръ Сикеотъ	5	**4.** Пій папа	4 42	7 13
23	**Пон.**	☩ **Георгій великомуч.**	6	Іоаннъ Ев.	40	14
24	Втор.	Савва Стратилатъ	7	Домицели	38	15
25	Сер.	† Маркъ Ев. (Препол.)	8	Станислава	37	17
26	Четв.	Василій и Глафира	9	Григорій	35	19
27	Пѧт.	Симеонъ свмȣч.	10	Исидоръ	33	20
28	Сȣбб.	Іасонъ ☾	11	Мамертъ	32	21
Нед. 5-ая о Самарянинѣ. Гл. 4. Утр. Ев. отъ Іоан. 63. На Лит. Ап. 28. Ев. отъ Іоанна 12.						
29	**Нед.**	Мȣчен. и Мемнонъ	12	**6.** Панкрацій	4 31	7 22
30	Пон.	† Іаковъ Зев. Ап.	13	Сервацій (кр. д.)	30	24

Перемѣны мѣсяца и состояніе воздуха.

● Новолуніе 5. (18.) 11 ч. 11. м. веч. Погода. ☽ Перв. четв. 12. (25.) 5 ч. 48 м. веч. Воздухъ пріятный. ○ Полнолуніе 20. (3. мая) 7 ч. 52 м. веч. Погода и тепло. ☾ Посл. четв. 28. (11. мая) 4 ч. 11 мин. веч. Воздухъ змѣнный.

Записки на мѣсяцъ апрѣль.

ТРАВЕНЬ. ЛѢТЕНЬ.

		Русскій мѣсяцесловъ		*Римскій мѣсяцесловъ*	Солнца восх. ч. м.	Солнца зах. ч. м.
1	Втор.	Іеремій пророкъ	14	Бонифацъ	4 29	7 25
2	Сер.	⊙ Аѳанасій. (Отд. Пр.)	15	Софіѧ	28	27
3	Четв.	Тимоѳей	16	**Вознесеніе. Іоан.**	27	28
4	Пѧт.	Пелагіѧ мѹченица	17	Пасхалъ	25	29
5	Сѹбб.	Ирина мѹченица ●	18	Феликсъ	24	30
Нед. 6-ая о Слѣпомъ. Гл. 5. Утр. Ев. отъ Іоан. 64. На Лит. Ап. 38. Ев. отъ Іоан. 34.						
6	**Нед.**	Іовъ	19	**6.** Целестинъ	4 23	7 32
7	Пон.	Акакій	20	Бернардъ	22	33
8	Втор.	† Іоаннъ Ап. и Єв.	21	Єлены	21	33
9	Сер.	⊙ Исаіѧ (Отд. Пасхи)	22	Юлій	20	34
10	**Четв.**	⊕ **Вознес. и Симонъ Ап.**	23	Дезидерій	19	35
11	Пѧт.	Мокій	24	Іоаннъ	18	36
12	Сѹбб.	Єпифаній ☽	25	Оурбанъ	17	38
Нед. 7-ая св. От. 1-го Никейск. Соб. Гл. 6. Утр. Ев. отъ Іоан. 66. На Лит. Ап. 44. Ев. отъ Іоан. 56.						
13	**Нед.**	Гликеріѧ	26	**Св. Духа**	4 16	7 39
14	Пон.	Ісидоръ	27	**Зелен. Понед.**	15	40
15	Втор.	Пахомій	28	Вилгелмъ	14	41
16	Сер.	Ѳеодоръ освѧщенный	29	Теодоръ	14	42
17	Четв.	Андроникъ	30	Феликсъ	13	43
18	Пѧт.	⊙ Ѳеодотъ (Отд. Возн.)	31	Ангелы	12	44
19	Сѹбб.	Сѹббота Оусопшихъ	1	**Червень.** Фортѹн.	11	45
Нед. 8-ая Пятдесятницы. На Утр. Ев. отъ Іоан. 65. На Лит. Ап. 3. Ев. отъ Іоан. 27.						
20	**Нед.**	⊕ **Сошествіе св. Духа** ○	2	**І. Св. Тройцы**	4 10	7 46
21	**Пон.**	⊕ **Сош. св. Духа и Пр. св. Тр.**	3	Клотилдъ	9	47
22	Втор.	† Константинъ и Єлена	4	Квиринъ	8	47
23	Сер.	Михаилъ	5	Валеріи	8	48
24	Четв.	Симеонъ	6	**Бож. Тѣла**	8	49
25	Пѧт.	† Третіе Обр. Гл. Іоан. Кр.	7	Робертъ	7	50
26	Сѹбб.	⊙ Карпъ (Отд. Сош.)	8	Медардъ	7	50
Недѣля 1-ая по Сош. св. Духа, яже есть Всѣхъ Святыхъ. Гл. 8. Утр. Ев. воскр. 1-ое отъ Маѳ. 116. На Литург. Ап. 330. Ев. отъ Маѳея 38.						
27	**Нед.**	Ѳерапонтъ ☾	9	**2.** Прима	4 6	7 51
28	Пон.	Никита (Нач. Поста)	10	Маргарета	6	52
29	Втор.	Ѳеодосіѧ Дѣва	11	Варнавы	6	53
30	Сер.	Ісаакій	12	Онѹфрій	6	53
31	Четв.	Єрмій и Єрмей	13	Антоній	6	54

Перемѣны мѣсяца и состояніе воздуха.

● Новолуніе 5. (18.) 7 ч. 11 м. утра. Вѣтеръ и дождь. ☽ Перв. четв. 12. (25.) 7 ч. 13 м. утра. Частыи зливы. ○ Полнолуніе 20. (2. юня) 11 ч. 26 м. утра. Дождь. ☾ Посл. четв. 27. (9. юня) 11 ч. 33 м. веч. Погода.

Записки на мѣсяцъ май.

ЧЕРВЕЦЪ. **ЧЕРВЕНЬ.**

		Русскій мѣсяцесловъ		*Римскій мѣсяцесловъ*	Солнца восх. ч.	м.	зах. ч.	м.
1	Пѧт.	Іȣстинъ	14	Сердца Іисȣса	4	5	7	55
2	Сȣбб.	Никифоръ	15	Видъ и Модестъ		5		56
Нед. 2-ая по С. св. Д. Гл. 1. Утр. Ев. воскр. 2-ое отъ Марка 70. На Лит. Ап. 82. Ев. отъ Маѳ. 9.								
3	**Нед.**	Аȣкилліанъ ●	16	**3. Юстинъ**	4	5	7	56
4	Пон.	Митрофанъ	17	Адолфъ		5		57
5	Втор.	Дородей	18	Марцелъ		5		57
6	Сер.	Виссаріонъ	19	Гервазій		5		58
7	Четв.	Ѳеодотъ	20	Регина		5		58
8	Пѧт.	Ѳеодоръ Стратилатъ	21	Алойзій		5		58
9	Сȣбб.	Кириллъ Алекс.	22	Павлина		5		58
Нед. 3-ая по С. св. Д. Гл. 2. Утр. Ев. воскр. 3-ое отъ Марка 71. На Лит. Ап. 88. Ев. отъ Маѳ. 18.								
10	**Нед.**	Тимоѳей ☽	23	**4. Сидоній, Агрип.**	4	5	7	58
11	Пон.	† Варѳол. и Варнава	24	Іоанна крест.		5		58
12	Втор.	Онȣфрій и Петръ	25	Проспера		6		58
13	Сер.	Акилина мȣченица	26	Іоаннъ и Павелъ		7		58
14	Четв.	Елисей пророкъ	27	Владиславъ		7		58
15	Пѧт.	Амосъ и Іеронимъ	28	Левъ папы		8		57
16	Сȣбб.	Тихонъ	29	**Петра и Павла**		8		57
Нед. 4-ая по С. св. Д. Гл. 3. Утр. Ев. воскр. 4-ое отъ Луки 112. На Лит. Ап. 93. Ев. отъ Маѳ. 25.								
17	**Нед.**	Манȣилъ, Савелъ, Ісм.	30	**5. Емилій**	4	9	7	57
18	Пон.	Леонтій мȣченикъ	1	**Юлій.** Теобалдъ		10		56
19	Втор.	† Іȣда Ап. братъ Гднь ○	2	Посѣщ. Маріи		11		56
20	Сер.	Меѳодій свмȣч.	3	Алфредъ		12		56
21	Четв.	Іȣліанъ и Іȣлій	4	Іосифъ Кал.		12		56
22	Пѧт.	Евсевій свмȣченикъ	5	Кириллъ и Меѳодій		13		55
23	Сȣбб.	Агриппина мȣченица	6	Исаій прор.		14		54
Недѣля 5-ая по Сош. св. Духа. Гл. 4. Утр. Ев воскр. 5-ое отъ Луки 113. На Литургіи Ап. 103. и 112. Ев. отъ Маѳ. 28. и Лук. 1.								
24	**Нед.**	**Рожд. св. Іоанна Кр.**	7	**6. Іоаннъ Двкл.**	4	14	7	53
25	Пон.	Февроніѧ	8	Елисаветъ		15		53
26	Втор.	Давидъ преп. ☾	9	Анатолій		16		53
27	Сер.	Сампсонъ преп.	10	Амалій		16		52
28	Четв.	Киръ и Іоаннъ	11	Пелагій		17		51
29	**Пят.**	**Св. Ап. Петра и Павла**	12	Генрикъ		18		50
30	Сȣбб.	Соборъ 12 Апост.	13	Маргарета		19		49

Перемѣны мѣсяца и состояніе воздуха.

● Новолуніе 3. (16) 3 ч. 6 м. Перемѣна Погода. ☽ Первая четв. 10. (23.) 10 ч. 32 м. веч. Погода. ○ Полнолуніе 19. (2. юлія) 0 ч. 51 м. утра. Дни погодны и парныи. ☾ Посл. четв. 26. (9. юлія) 4 ч. 53 м. утра. Хмарно и дождь.

Записки на мѣсяцъ юній.

1901. jun. 18. Ulicen András, Balázs Mária avatásán 1 fr.

1901. julius 8. Jablonszki Iván } gyermekrenes
Száraznen Anna } 1 fr.

1901. Sáfár Iván avatás. 1 fr.
júl. 9.

ЛИПЕНЬ. **СѢНОКОСЪ.**

		Русскій мѣсяцесловъ			*Римскій мѣсяцесловъ*	Солнца восх. ч. м.	Солнца зах. ч. м.

Нед. 6-ая по С. св. Д. Гл. 5. Утр. Ев. воскр. 6-ое отъ Луки 114. На Лит. Ап. 110. Ев. отъ Маѳ. 29.

1	**Нед.**	Косма и Даміанъ		14	**7.** Бонавентꙋра	4 20	7 48
2	Пон.	† Полож. Ризы Пр. Д.	●	15	Розсылка Апост.	21	47
3	Втор.	Іакиндъ		16	Фавстъ	22	46
4	Сер.	Андрей Критскій		17	Алексій	23	45
5	Четв.	† Кириллъ и Меѳодій		18	Фридерика	24	44
6	Пѧт.	Сисой		19	Винкентій	25	43
7	Сꙋбб.	Ѳома и Акакій		20	Илія, Чеславъ	26	42

Нед. 7-ая по С св. Д. Гл. 6. Утр. Ев. воскр. 7-ое отъ Іоан. 63. На Лит. Ап. 116. Ев. отъ Маѳ. 33.

8	**Нед.**	Прокопій		21	**8.** Пракседы	4 27	7 41
9	Пон.	Панкратій		22	Маріи Магдалина	28	40
10	Втор.	45 Мꙋч. въ Никополіи	☽	23	Аполлинарія	29	39
11	Сер.	Евфимія		24	Кристина	30	38
12	Четв.	Проклъ, Иларій и Мих.		25	Іаковъ ап.	31	37
13	Пѧт.	Гавріилъ		26	Анна	32	36
14	Сꙋбб.	Акила		27	Пантелеймонъ	34	35

Нед. 8-ая по Сош. св. Духа и св. Отецъ пости Соборовъ. Гл. 7. Утр. Ев. воскр. 8-ое отъ Іоан. 64. На Лит. Ап. 124. и 334. Ев. отъ Маѳ. 58. и Іоан. 56.

15	**Нед.**	Кирикъ и Іꙋлитта		28	**9.** Викторъ	4 35	7 34
16	Пон.	Адиногенъ		29	Марта	37	33
17	Втор.	Марина вкмꙋч.		30	Авдона	39	32
18	Сер.	Іакинѳъ и Емиліанъ	○	31	Игнатій	40	31
19	Четв.	Макрина		1	**Августъ.** Петръ	41	29
20	**Пят.**	**(+) Св. Илія Пророкъ**		2	Гꙋставъ	43	28
21	Сꙋбб.	Симеонъ и Іоан. юрод.		3	Стефанъ	45	26

Нед. 9-ая по С. св Д. Гл. 8. Утр. Ев. воскр. 9-ое отъ Іоан. 65. На Лит. Ап. 128. Ев. отъ Маѳ. 59.

22	**Нед.**	Марія Магдалина		4	**10.** Доминика	4 46	7 25
23	Пон.	Трофимъ и Ѳеофилъ		5	Маріи снѣжн.	47	24
24	Втор.	Христина мꙋченица		6	Преображеніе	48	22
25	Сер.	† Оуcп. св. Анны	☾	7	Каетанъ	50	20
26	Четв.	Ермолай		8	Киріакъ	52	18
27	Пѧт.	† Пантелеймонъ		9	Романъ	53	15
28	Сꙋбб.	Прохоръ діаконъ		10	Лаврентій	54	13

Нед. 10-ая по С. св. Д. Гл. 1. Утр. Ев. воскр. 10-ое отъ Іоан. 66. На Лит. Ап. 131. Ев. отъ Маѳ. 72

29	**Нед.**	Каллиникъ		11	**11.** Сꙋзанна	4 55	7 11
30	Пон.	Сила Апостолъ		12	Клара	57	9
31	Втор.	Евдокимъ		13	Иполита	59	8

Перемѣны мѣсяца и состояніе воздуха.

● Новолуніе 2. (15.) 11 ч. 44 м. веч. Погода. ☽ Первая четв. 10. (23.) 3 ч. 31 м. веч. Перемѣнно. ○ Полнолуніе 18. (31.) 0 ч. 7 м. веч. Дождь. ☾ Посл. четв. 25. (7. авг.) 9 ч. 35 м. утра. Воздухъ непостоянный.

Записки на мѣсяцъ юлій.

СЕРПЕНЬ. **ЗАРЕВЪ.**

		Русскій мѣсяцесловъ		*Римскій мѣсяцесловъ*	Солнца восх. ч.	м.	Солнца зах. ч.	м.
1	Сер.	⊙ Происх. ч. Древъ ч. Кр. ●	14	Евсевій	5	—	7	6
2	Четв.	Перенес. мощ. св. Стефана	15	**Успеніе Богор.**		1		4
3	Пѧт.	Ісаакій, Далматъ и Фавстъ	16	Роха		3		3
4	Сꙋбб.	Св. 7 Отроковъ въ Ефесійск.	17	Миронъ		4		1

Нед. 11-ая по Сош. св. Духа. Гл. 2. Утр. Ев. воскр. 11-ое отъ Іоан. 67. На Лит. Ап. 141. Ев. отъ Маѳ. зач. 77.

5	**Нед.**	Евсигній	18	**12.** Елены	5	5	6	59
6	**Пон.**	✠ **Преображеніе Господне**	19	Лꙋдвигъ		6		58
7	**Втор.**	⊕ **Стефанъ Царь Угорскій**	20	Бернардъ		7		56
8	Сер.	Еміліанъ	21	Іоаннъ		9		54
9	Четв.	† Матѳій Ап. ☽	22	Тимоѳей		11		52
10	Пѧт.	Лаврентій	23	Филиппъ		12		50
11	Сꙋбб.	Евплъ Архідіаконъ	24	Варѳоломей		13		48

Нед. 12-ая по С. св. Д Гл. 3. Утр. Ев. воскр. 1-ое отъ Маѳ. 116. На Лит. Ап. 158. Ев. отъ Маѳ. 79.

12	**Нед.**	Фотій	25	**13.** Лꙋдвигъ кор.	5	15	6	46
13	Пон.	⊙ Маѯимъ (Отд. Пр.)	26	Зефеинъ		16		44
14	Втор.	Михей	27	Іосифъ Кал.		17		42
15	**Сер.**	✠ **Успеніе Пр. Богородицы**	28	Авгꙋстинъ		19		40
16	Четв.	⊙ Пренесеніе. нер. Образа ☺	29	Оусѣкн. Іоанна		21		39
17	Пѧт.	Мνронъ	30	Феликсъ		22		38
18	Сꙋбб.	Флоръ и Лавръ	31	Раймꙋндъ		23		37

Нед. 13-ая по С св. Д. Гл. 4. Утр. Ев. воскр. 2-ое отъ Марк. 70. На Лит. Ап. 166. Ев. отъ Маѳ. 87.

19	**Нед.**	Андрей Стратилатъ	1	**Септембрій. 14.** Егид.	5	23	6	35
20	Пон.	Самꙋилъ пророкъ	2	Стефанъ кор.		25		33
21	Втор.	Ѳаддей Ап.	3	Изабелла		27		31
22	Сер.	Агаѳоникъ	4	Розаліѧ		28		29
23	Четв.	⊙ Лꙋпъ (Отд. Оусп.) ☾	5	Лавреитіѧ		29		27
24	Пѧт.	Евтихъ	6	Захаріѧ		31		25
25	Сꙋбб.	Варѳоломей и Титъ	7	Регины		32		22

Нед. 14-ая по С. св. Д. Гл. 5. Утр. Ев. воскр. 3-ое отъ Марк. 71. На Лит. Ап. 170. Ев. отъ Маѳ. 89.

26	**Нед.**	Адріанъ и Наталіѧ	8	**15. Рожд. Богород.**	5	34	6	20
27	Пон.	Пименъ	9	Адріанъ Сев.		35		18
28	Втор.	Мойсей и Авгꙋстинъ	10	Пꙋльхеріи		36		16
29	**Сер.**	⊕ **Усѣкн. Гл. Іоанна Крест.**	11	Гіацинта		38		14
30	Четв.	Алекс. Іоаннъ и Павелъ	12	Македоніѧ		40		12
31	Пѧт.	† Полож. ч. Поѧса Пр. Д.	13	Авреліѧ		41		10

Перемѣны мѣсяца и состояніе воздуха.

● Новолуніе 1. (14.) 10 ч. 1 м. утра. Дождь. ☽ Перв. четв. 9. (22.) 9 ч. 25 м. утра. Воздухъ непостоянный. ☺ Полнолуніе 16. (29.) 9 ч. 54 м. веч. Погода. ☾ Посл. четв. 23. (5. сент.) 3 ч. веч. Воздухъ непостоянный.

Записки на мѣсяцъ августъ.

Сeптемврій. IX. Сентябрь.

ВЕРЕСЕНЬ. **РУВЕНЬ.**

		Русскій мѣсяцесловъ		*Римскій мѣсяцесловъ*	Солнца восх. ч. м.	Солнца зах. ч. м.
1	Сꙋбб.	☉ Начало Індикта	14	Ч. Креста	5 42	6 8

Нед. 15-ая по С. св Д. Гл. 6. Утр. Ев. воскр. 4-ое отъ Луки 112. На Лит. Ап. 176. Ев. отъ Маѳ. 92.

2	**Нед.**	Мамантъ	15	**16.** Никодемій	5 44	6 6
3	Пон.	Антимъ	16	Лꙋдмила	45	6 4
4	Втор.	Вавила и Мойсей	17	Юстинъ	46	6 2
5	Сер.	Захарій пророкъ	18	Томы	47	5 59
6	Четв.	Восп. чꙋд. въ Кол. Мих.	19	Ꙗнꙋарія	49	57
7	Пѧт.	Созонтъ	20	Евстахія	50	56
8	**Субб.**	⊕ **Рождество Богород.** ☽	21	Матѳея	52	54

Нед. 16-ая по Сош. св. Духа и предъ Воздвиженіемъ ч. Креста. Гл. 7. Утр. Ев. воскр. 5-ое отъ Луки 113. На Лит. Ап. 181. и Ев. отъ Маѳ. 105. и Іоан. 9.

9	**Нед.**	Іоакимъ и Анна	22	**17.** Маврикій	5 53	5 52
10	Пон.	Мино-, Митро-, Нимфод.	23	Текла	54	49
11	Втор.	Ѳеодора преподобная	24	Рꙋпертъ	56	47
12	Сер.	☉ Автономъ (Отд. Р.)	25	Клеофа	57	46
13	Четв.	☉ Обновл. Хр. на Голг.	26	Кипріана	58	43
14	**Пят.**	⊕ **Воздвиженіе ч. Креста**	27	Космы, Дам.	6 —	41
15	Сꙋбб.	Никита вкмꙋч. ○	28	Вячеслава	6 1	39

Нед. 17-ая по Сош. св. Духа и по Воздвиженіи ч. Креста. Гл. 8. Утр. Ев. воскр. 6-ое отъ Луки 114. На Лит. Ап. 182. и 203. Ев. отъ 62. и Марка 37.

16	**Нед.**	Евфимія	29	**18. Михаилъ Арх.**	6 3	5 37
17	Пон.	Софія мꙋченица	30	Іеронимъ	4	35
18	Втор.	Евменій	1	Паздерн. Ремигія	5	33
19	Сер.	Трофимъ	2	Леодегаръ	6	30
20	Четв.	Евстафій	3	Кандидъ	8	28
21	Пѧт.	☉ Кодратъ (Отд. В.) ☾	4	Францискъ	9	26
22	Сꙋбб.	Фока мꙋченикъ	5	Аврелій	11	24

Нед. 18-ая по С. св. Д. Гл. 1. Утр. Ев. воскр. 7-ое о. Іоан. 63. Лит. Ап. 188. и 210. Ев. о. Луки 17. и 2.

23	**Нед.**	☉ Зачатіе Іоанна Кр.	6	**19. Рожанц.** Врꙋн.	6 13	5 22
24	Пон.	Ѳекла первомꙋченица	7	Юстинъ	15	20
25	Втор.	Евфросинія	8	Бригита	16	18
26	Сер.	† Преставл. Іоан. Ев.	9	Діонизій	17	16
27	Четв.	Каллистратъ	10	Францискъ Бор.	18	14
28	Пѧт.	☉ Харитонъ	11	Емилій	19	12
29	Сꙋбб.	Киріакъ отшельникъ ●	12	Максиміліанъ	21	10

Нед. 19-ая по С. св. Д. Гл. 2. Утр. Ев. воскр. 8-ое отъ Іоан. 64. На Лит. Ап. 194. Ев. отъ Луки 26.

30	**Нед.**	Григорій свмꙋченикъ	13	**20.** Едꙋардъ	6 22	5 8

Перемѣны мѣсяца и состояніе воздуха.

☽ Первая четв. 8. (21.) 3 ч. 6 м. утра. Дождь и холодно. ○ Полнолуніе 15. (28.) 7 ч. 9 м. утра. Дождь и вѣтеръ. ☾ Послѣдная четв. 21. (4. окт.) 10 ч. 25 м. веч. Утромъ при морозки, погода. ● Новолун. 29. (12. окт.) 2 ч. 44 мин. веч. Воздухъ холодный и волгкій.

Записки на мѣсяцъ септемберъ.

Октоврій. X. Октябрь.

ЖОЛТЕНЬ. ПАЗДЕРНИКЪ.

		Русскій мѣсяцесловъ		*Римскій мѣсяцесловъ*	Солнца восх. ч. м.	Солнца зах. ч. м.
1	**Пон.**	✠ **Покровъ Пр. Богород.**	14	Каликста	6 23	5 6
2	Втор.	Кипріанъ	15	Тересы	25	4
3	Сер.	Діонизій	16	Галлѧ	27	2
4	Четв.	Іеродей	17	Ꙗдвигъ	28	—
5	Пѧт.	Харитина мȣченица	18	Лȣкъ	30	4 59
6	Сȣбб.	† Св. Ап. Ѳома	19	Петръ испов.	31	57
Нед. 20-ая по С. св. Д. Гл. 3. Утр. Ев. воскр. 9-ое отъ Іоан. 65. На Лит. Ап. 200. Ев. отъ Луки 30.						
7	**Нед.**	Сергій и Вакхъ ☽	20	**21. Осв. Хр.** Фелиц.	6 32	4 56
8	Пон.	Пелагіѧ	21	Оурсȣлъ	33	53
9	Втор.	† Св. Ап. Іаковъ Алф.	22	Кȣрдȣлъ	35	51
10	Сер.	Еѵлампій	23	Іоаннъ Кап.	36	49
11	Четв.	Филиппъ Діаконъ	24	Рафаилъ	38	46
12	Пѧт.	Провъ, Тарасъ и Андроникъ	25	Хрисантъ	40	47
13	Сȣбб.	Карпъ	26	Амандъ	41	44
Недѣля 21-ая по Сош. св. Духа и св. Отецъ 2-го Никейскаго Собора. Гл. 4. Утр. Ев. воскр. 10-ое отъ Іоан. 66. На Лит. Ап. 203. и 334. Ев. отъ Луки 35. и Іоан. 56.						
14	**Нед.**	Назарій и Гервасій ◯	27	**22.** Сабинъ	6 43	4 42
15	Пон.	Евтимій и Лȣкіанъ	28	Симонъ, Юды	45	40
16	Втор.	Лонгинъ	29	Наркисъ	47	38
17	Сер.	Осіѧ пророкъ	30	Маркелъ	50	37
18	Четв.	† Св. Лȣка Ев.	31	Вольфангъ	51	35
19	Пѧт.	Іоилъ пророкъ	1	**Новембрій. Всѣхъ Св.**	52	35
20	Сȣбб.	Артемій	2	† Задȣш. день	54	33
Нед. 22-ая по С. св. Д. Гл. 5. Утр. Ев. воскр. 11-ое отъ Іоан. 67. На Лит. Ап. 215. Ев. отъ Луки 83.						
21	**Нед.**	Іларіонъ	3	**23.** Гȣбертъ	6 56	4 30
22	Пон.	Аверкій ☾	4	Карола Бор.	6 58	29
23	Втор.	☺ Іаковъ, братъ Гдень	5	Емерикъ	7 —	28
24	Сер.	Арефа мȣченикъ	6	Леонардъ	1	26
25	Четв.	Маркіанъ	7	Енгельбертъ	3	25
26	Пѧт.	† Димитрій	8	Северинъ	5	24
27	Сȣбб.	Несторъ мȣченикъ	9	Ѳеодоръ	6	22
Нед. 23-ая по С. св. Д. Гл. 6. Утр. Ев. воскр. 1-ое отъ Маѳ. 116. На Лит. Ап. 220. Ев. отъ Луки 38.						
28	**Нед.**	Терентій и Стефанъ	10	**24.** Андрей	7 7	4 21
29	Пон.	Анастасіѧ и Аврамій ●	11	Мартинъ	9	20
30	Втор.	Зиновій и Зиновіѧ	12	Кȣнибертъ	10	18
31	Сер.	Стахій, Амплій Оурбанъ	13	Станиславъ	12	17

Перемѣны мѣсяца и состояніе воздуха.

☽ Перв. четв. 7. (20.) 7 ч. 31м. веч. Дождь съ снѣгомъ. ◯ Полнолун. 14. (27.) 4 ч. 39 м. веч. Пріятная погода. ☾ Посл. четв. 21. (3. ноября) 8 ч. 58 м. утра. Буря и дождь. ● Новолуніе 29. (11. ноября) 9 ч. 7 м. утра. Снѣгъ съ вѣтромъ.

Записки на мѣсяцъ октовберъ.

Новембрій. XI. Ноябрь.

СТУДЕНЬ. **ЛИСТОПАДЪ.**

		Русскій мѣсяцесловъ		*Римскій мѣсяцесловъ*	Солнца восх. ч. м.	Солнца зах. ч. м.
1	Четв.	Косма и Даміанъ	14	Серафинъ	7 13	4 16
2	Пѧт.	Акиндинъ	15	Леополдъ	15	15
3	Сꙋбб.	Акеѱимъ	16	Едмꙋндъ	16	14

Нед. 24-ая по С. св. Д. Гл. 7. Утр. Ев. воскр. 2-ое отъ Марк. 70. На Лит. Ап. 221. Ев. отъ Луки 39.

4	**Нед.**	Іоанникій	17	**25.** Саломей	7 18	4 13
5	Пон.	Галактіонъ	18	Евгеній, Оттонъ	19	12
6	Втор.	Павелъ ☽	19	Елисаветъ	20	11
7	Сер.	Ієронъ	20	Феликсъ	22	10
8	Четв.	**⊕ Св. Михаилъ Арх.**	21	Введеніе П. Б.	24	10
9	Пѧт.	Онисифоръ	22	Цецилій	25	9
10	Сꙋбб.	Ерастъ и Олимпъ	23	Климентъ	26	8

Нед. 25-ая по С. св. Д. Гл. 8. Утр. Ев. воскр. отъ Марк. 71. На Лит. Ап. 224. Ев. отъ Луки 53.

11	**Нед.**	Викторъ и Викентій	24	**26.** Емилій	7 27	4 8
12	Пон.	Іоаннъ и Нилъ	25	Катеринъ	28	7
13	Втор.	† Св. Іоаннъ Зл. ○	26	Конрадъ	29	5
14	Сер.	† Св. Филиппъ Ап.	27	Виргилій	31	5
15	Четв.	Гꙋрій (Начало Поста)	28	Рꙋфинъ	32	4
16	Пѧт.	† Св. Ап. и Ев. Матѳей	29	Сатꙋрнинъ	33	4
17	Сꙋбб.	Григорій чꙋдотворецъ	30	Андрей	34	3

Недѣля 26-ая по Сош. св. Духа. Гл. 1. Утр. Ев. воскр. 4-ое отъ Луки 112. На Лит. Ап. 229. Ев. отъ Луки 66.

18	**Нед.**	Платонъ и Романъ	1	**Децембрій. I. адв.**	7 35	4 2
19	Пон.	Авдій и Варлаамъ ☾	2	Бибіѧнъ	37	1
20	Втор.	Григорій Декаполитъ	3	Франциска Кс.	38	—
21	**Сер.**	**⊕ Входъ въ хр. Пр. Бцы**	4	Варвара	39	—
22	Четв.	Филиппъ и Кикиліѧ	5	Сава	40	—
23	Пѧт.	Амфилохій Еппъ	6	Николай	41	—
24	Сꙋбб.	Екатарина	7	Амвросій	42	—

Недѣля 27-ая по Сош св. Духа. Гл. 2. Утр. Ев. воскресное 5-ое отъ Луки 113. На Лит. Ап. 233. и 320. Ев. отъ Луки 71. и 54.

25	**Нед.**	⊙ Климентъ (От. Вов.)	8	**2. адв. Зач. Д. М.**	7 44	4 —
26	Пон.	Алипій	9	Леокадій	45	3 59
27	Втор.	Іаковъ персіѧнинъ	10	Юдитъ	46	59
28	Сер.	Стефанъ новый ●	11	Дамазій	47	59
29	Четв.	Парамонъ	12	Максенцій	48	59
30	Пѧт.	† Св. Ап. Андрей	13	Лꙋцій, Оттилій	49	59

Перемѣны мѣсяца и состояніе воздуха.

☽ Первая четв. 6. (19.) 0 ч. 57 м. утра. Зимно съ вѣтромъ. ○ Полнолуніе 13. (26.) 2 ч. 51 м. утра. Буря съ снѣгомъ. ☾ Посл. четв. 19. (2. дек.) 11 ч. 23 м. веч. Погода и морозъ. ● Новолуніе 2 . (11. дек.) 4 ч. 26 м. утра. Буря съ снѣжницею.

Записки на мѣсяцъ новемберъ.

Декемврій. XII. Декабрь.

СТУДЕНЬ. **ЛЕДЕНЬ.**

		Русскій мѣсяцесловъ		*Римскій мѣсяцесловъ*	Солнца восх. ч. м.	Солнца зах. ч. м.
1	Субб.	Наумъ пророкъ	14	Спиридіонъ	7 50	3 59

Недѣля 28-ая и 29-ая по Сош. св. Духа. Гл. 3. Утр. Ев. воскресное 6-ое отъ Луки 114. На Литургіи Ап. (изъ Нед. 28-ой) 250. Ев. (изъ Нед. 29-ой) отъ Луки 85.

2	**Нед.**	Аввакумъ пророкъ	15	**3. адв.** Игнатій	7 51	3 59
3	Пон.	Софоній	16	Аделаидъ	52	4 —
4	Втор.	Варвара и Іоаннъ Дам.	17	Лазаръ	53	—
5	Сер.	† Савва освященный ☽	18	Граціанъ	54	1
6	**Четв.**	**✠ Св. Отецъ Николай**	19	Немизій	54	1
7	Пꙗт.	Амвросій Медіоланскій	20	Либератъ	55	1
8	Субб.	Патапій преподобн.	21	Өомы	56	2

Недѣля 30-ая по Сош. св. Духа. Гл. 4. Утр. Ев. (вмѣсто 7-го воскреснаго) читаемъ Бцы отъ Луки 4. На Литургіи Ап. 258. и 210. Ев. отъ Луки 91. и 36.

9	**Нед.**	† Пренепор. Зач. Пр. Бцы	22	**4. адв.** Зенонъ	7 57	4 2
10	Пон.	Мина, Ермог. и Евграф.	23	Викторій	57	3
11	Втор.	Даніилъ столпникъ	24	Адамъ и Ева	57	3
12	Сер.	Спиридонъ чудотвор. 🌕	25	**Рождество Христ.**	57	4
13	Четв.	☺ Евстратій и пр. Муч.	26	**Стефанъ**	58	5
14	Пꙗт.	Тирсъ, Левкій, Филим.	27	Іоаннъ Еванг.	58	6
15	Субб.	Елевтерій	28	Младенцевъ	58	7

Нед. св. Праотецъ. Гл. 5. Утр. Ев. воскр. 8-ое отъ Іоан. 64. На Лит. Ап. 257. Ев. отъ Луки 76.

16	**Нед.**	Аггей пророкъ	29	**По Р.** Өомы	7 58	4 7
17	Пон.	Даніилъ пророкъ	30	Давидъ	58	8
18	Втор.	Севастіанъ мученикъ	31	Сильвестръ	58	8
19	Сер.	Вонифатій	1	**Январь 1902. годъ**	58	10
20	Четв.	Игнатій (Пред. Рожд.) ☾	2	Макарій	58	11
21	Пꙗт.	Іуліаніꙗ	3	Геновева	58	12
22	Субб.	Анастасіꙗ	4	Титъ	58	13

Нед. св. От. В. Завѣта. Гл. 6. Ев. Утр. воскр. 9-ое отъ Іоан. 65. На Лит. Ап. 328. Ев. отъ Матө. 1.

23	**Нед.**	Св. 10 Мучен. въ Критѣ	5	**2. по Р.** Емилій	7 58	4 14
24	Пон.	Навечеріе Рождества	6	**Три Царей**	58	16
25	**Втор.**	**✠ Рождество Христ.**	7	Юліанъ	58	18
26	**Сер.**	**✠ Соборъ Пр. Бцы**	8	Северинъ	57	19
27	**Четв.**	**⊕ Стефанъ Арх. Прм.** ●	9	Марціанъ	55	20
28	Пꙗт.	Домна мученица	10	Вилгелмъ	54	21
29	Субб.	Св. 14000 Млад. Вифл.	11	Алойзій	54	22

Нед. по Р. Хр. т. е. св. Богоот. Гл. 7. Утр. Ев. вр. 10-ое отъ Іоан. 66. Лит. Ап. 200. Ев. отъ Маө. 4.

30	**Нед.**	Анисіꙗ мученица	12	**1. по 3. Ц.** Гонор. III.	7 54	4 23
31	Пон.	☺ Меланіꙗ (Од. Рожд.)	13	Гиларій	54	24

Перемѣны мѣсяца и состояніе воздуха.

☽ Первая четв. 5. (18.) 10 ч. 8 м. веч. Погода и морозъ. 🌕 Полнолун. 12. (25.) 1 ч. 49 м. веч. Дождь съ снѣгомъ. ☾ Посл. четв. 20. (2. янв.) ● Новолуніе 27. (9. янв.)

Записки на мѣсяцъ децемберъ.

Еврейскій мѣсяцесловъ.

Римскій	Еврейскій календарь
1. Января 1901.	10. Теветъ 5661.
21. Января	1. Шеватъ. Осада Іерусалима
20. Февраля	1. Адаръ
4. Марта	13. Адаръ. Постъ Есдиры
5. "	14. Адаръ. Пуримъ или Гаманъ
6. "	15. Адаръ. Шушанъ Пуримъ
21. "	1. Нисанъ
4. Апрѣля	15. Нисанъ. Первое свято Пасхи
5. "	16. " Второе " "
10. "	21. " Седмое " "
11. "	22. " Конецъ Пасхи
20. "	1. Иаръ
7. Мая	18. " Школьн. свято (Лагъ-Боомеръ)
19. "	1. Сиванъ
24. "	6. " Зеленыи Свята
25. "	7. " Вторый день зеленыхъ Святъ
18. Юня	1. Тамузъ
4. Юлія	17. " Постъ. Взятіе Іерус. Храма
17. "	1. Абъ
25. "	9. " Постъ. Сожженіе Храма
16. Августа	1. Елулъ
14. Сентября	1. Тишри. Новый годъ 5662.
15. "	2. " Второе свято Нового года
16. "	3. " Постъ Гедалія
23. "	10. " Судный день
28. "	15. " Первое свято Кучокъ
29. "	16. " Второе " "
4. Октября	21. " Свято пальмовое
5. "	22. " Конецъ Кучокъ
6. "	23. " Радость о законѣ
14. "	1. Мархесванъ
12. Ноября	1. Кислевъ
6. Декабря	25. " Освященіе храма Ханука
11. "	1. Теветъ
20. "	10. " Постъ. Осада Іерусалима

Мѣсяцословъ церковный на годъ 1901.

I. Пасхалія.

Ключъ пасхальный Ї.
Мясницъ 6 недѣль.
Врꙋцѣлѣто до первого марта ѕ, потомъ ꙁ.
Благовѣщеніє въ Недѣлю Цвѣтнꙋю.
Пасха 1. (14.) апрѣля.
Петрового поста 4 недѣли и 4 дни.

II. Посты.

1. Въ навечеріє Богоявленія, 5. (18.) іанваря.
2. Великій постъ, 11. (24.) февраля, до Пасхи.
3. Петровъ постъ отъ понедѣлка по Недѣли Всѣхъ Святыхъ, 20. мая (2. юня), до св. Ап. Петра и Павла.
4. Маккавеевка или Спасовка отъ 1. (14.) авг. до 14. (27.) авг. выключно, т. є. до Оуспенія Пресв. Богородицы.
5. Въ день Оусѣкновенія Главы св. Іоанна Крестителя, 29. авгꙋста (11. сент.)
6. Въ день Воздвиженія ч. Креста 14. (27.) сентября.
7. Передъ Рожд. Хр. (Филиповка) отъ 15. (28.) ноября начавши.
8. Въ середꙋ и пятокъ каждой седмицы, съ изъятіемъ низше заведенныхъ „седмицъ загальныхъ“.
9. Въ седмицѣ сырной (масляницѣ) позволяется во всѣ дни ѣсти лишь набѣло. Въ 1901. г. отъ 5. (18.) февр. до 11. (24.) февр.

III. Седмицы загальныи, въ которыи въ середꙋ и въ пятокъ позволено ѣсти мясныи стравы.

1. Отъ Рождества Христова до навечерія Богоявленія.
2. Междꙋ Недѣлями Мытаревою и Блꙋдного сына, въ 1901. годꙋ отъ 21. іанв. (3. февр.) до 28. іанв. (10.) февраля.
3. Отъ Пасхи до Недѣли Ѳоминой.
4. Отъ Сошествія св. Дꙋха до Недѣли Всѣхъ Святыхъ.

IV. Времена, въ которыи Церковь запрещаетъ пꙋбличныи забавы съ мꙋзыкою, и свадьковати.

1. Всѣ середы и пятки, кромѣ „седмицъ загальныхъ“.
2. Отъ начала Рождественского поста до Богоявленія.
3. Отъ понедѣлка сырного начавши до Ѳоминой Недѣли.
4. Въ постѣ передъ св. Ап. Петра и Павла.
5. Въ постѣ передъ Оуспеніемъ пресв. Богородицы.
6. На Оусѣкнов. Главы св. Іоанна Крест. 29. авг. (11. сент.)
7. На Воздвиженіє Честного Креста 14. (27.) сент.

Торжественныи дни императорского дома.

1. Днѧ 5. (18.) авгѹста. Оуродины Є. В. Царѧ Францъ Іосифа I.
2. Днѧ 21. сент. (4. окт.) Именины Є. В. Царѧ Францъ Іосифа I.

Дни поминат. объ оусопшихъ императорского дома.

1. Днѧ 15. (28.) юнѧ за блаж. пам. импер. Фердинанда I.
2. Днѧ 27. авг. (9. сент.) за блаж. пам. импер. Єлисаветѹ.

Календарь астрономичный.

Господствующею планетою въ 1901. году есть мѣсяцъ (луна). Въ дальшихъ годахъ бѹдѹтъ господствѹющими планетами: 1902. — Сатѹрнъ, 1903. — Юпитеръ, 1904. — Марсъ, 1905. — Солнце, 1906. — Венера, 1907. — Меркѹръ, 1908. — опѧтъ мѣсѧцъ (лѹна). Примѣтимъ только, что середнее состоѧніе мѣсѧца отъ земли — 51.000, найменьшее 48.060, найбольшее — 54.960 миль.

Долгота дней въ каждомъ мѣсѧцѣ.

Въ іанварѣ	268	часовъ	Въ маѣ	477	„	Въ сентѧбрѣ	377	час.
„ февралѣ	284	„	„ юнѣ	489	„	„ октѧбрѣ	271	„
„ мартѣ	371	„	„ юлѣ	490	„	„ ноѧбрѣ	261	„
„ апрѣлѣ	415	„	„ авгѹстѣ	446	„	„ декабрѣ	253	„

Затмѣніѧ въ 1901. годъ.

Въ 1901. г. припадаютъ три затмѣніѧ солнца, и одно затмѣніе лѹны. Только второе затмѣніе солнца можно бѹдетъ оу насъ видѣти.

I-ое затмѣніе солнца припадаетъ 5. (18.) маѧ. Начало въ 4 ч. 3 мин. оутра, конецъ въ 9 ч. 41 мин. оутра. Видно бѹдетъ въ восточной половинѣ южной Африки, въ Индіи предъ и за Гангесовой, на восточныхъ Индійскихъ побережьѧхъ, въ Австраліи, Полинезіи и на Индійскомъ океанѣ.

II-ое затмѣніе лѹны бѹдетъ 14. (26.) октѧбрѧ. Начало въ 3 ч. 8 м. пополѹдни, конецъ въ 5 ч. 39 м. пополѹдни. Видно бѹдетъ къ сѣверо-западной части сѣверной Америки, въ западной части Великого Океана, въ Австраліи, Азіи, на Индійскомъ океанѣ, въ востойной Африкѣ, въ большей части восточной Європы и на сѣверномъ полюсѣ. (Оу насъ восходитъ лѹна въ 5 ч. 12 м. вечера.)

III-ое затмѣніе солнца припадаетъ 11. (н. ст.) ноѧбрѧ. Начало въ 6 ч. 3 м. оутра, конецъ въ 12 часовъ полѹднѧ. Видно бѹдетъ въ сѣверной половинѣ Африки, съ изъѧтіемъ западной стороны, въ Європѣ, съ изъѧтіемъ Норвегіи, Вел.-Британіи, сѣверно-восточныхъ концовъ Франціи и западной половины Испаніи, — въ Азіи, съ изъѧтіемъ сѣверо-запада, и на Индійскомъ океанѣ.

Ꙗвстрійско-оугорскій императорскій и корол. владѣющій домъ.

(Скороченное родословіе.)

Его царск. и кор. Апост. Величество **Францъ Іосифъ I.** (Кароль), императоръ Австріи, король Оугріи и Чехіи и проч., рожденъ въ Шенбрȣнѣ 6. (18.) авгȣста 1830. вступилъ на престолъ 2. (нов. ст.) декабрѧ 1848. коронованъ, ꙗко оугорскій король въ Бȣдапештѣ 8. (нов. ст.) юнѧ 1867. года.

Императрица † **Елисавета** (Ꙗмаліѧ-Евгеніѧ), дочь баварского герцога Максимиліана-Іосифа, рожд. въ Посенгофенѣ 12. (24.) декабрѧ 1837. вѣнчана въ Вѣнѣ 12. (24.) апрѣлѧ 1854. коронована, ꙗко оугорскаѧ королева въ Бȣдапештѣ 8. (нов. ст.) юнѧ 1867. года. Оумерла 1898. года 10-го сент.

Дѣти ихъ Величествъ:

1. Гизелла (Людвика-Маріѧ), цѣсаревна и архикнѧгинѧ австрійскаѧ, рождена 10. (22.) юнѧ 1856. оввѣнчана 6. (20.) апрѣлѧ 1873. года съ Леопольдомъ, баварскихъ принцомъ.

2. Маріѧ-Валеріѧ (Матильда, Ꙗмаліѧ), цѣсаревна и архикнѧгинѧ австрійскаѧ, рождена въ Бȣдапештѣ 10. (22.) апрѣлѧ 1868. года, оввѣнчана въ Ишлѣ 19. (31.) юлѧ 1890. года съ архикнѧземъ Францомъ-Салваторомъ.

Сынова его Величества:

Елисавета, австрійскаѧ архикнѧгинѧ, рожд. 2. (нов. ст.) сент. 1883. года.

Дѣти пом. старшаго брата Карлъ-Лудвига:

а) изъ второго брака: Францъ-Фердинандъ, генералъ-маіоръ, рожд. 5. (18.) дек. 1863. г. Наслѣдникъ царскаго престола.

Отто-Францъ-Іосифъ, фелдмаршалъ-лейтнанъ, рожд. 9. (21.) апрѣля 1865. года.

Фердинандъ-Кароль, генералъ дивиз., рожд. 1. (12.) мая 1870. г.

б) третьяго брака: Марія-Аннунціята, рожд. 9. (21.) юля 1876. года.

Елисавета, рожд. 7. (лат. юля) 1878. года.

Маргарита-Софія, рожд. 1. (13.) мая 1870. (замужна за Альбертомъ, принцемъ Виртембергскимъ.)

Братъ его Величества Императора, Царя:

Людвикъ-Викторъ, архикнязь, фельдмаршалъ-лейтн., властитель 65. полка пѣхоты и шефъ императорско-россійского томского полка пѣхоты Ч. 9. рожд. 3. 3. (15.) мая 1842. года.

Стрыи, тетки и стрыечныи братья его Величества Императора, Царя:

1. Леопольдъ, генералъ кавалеріи.
2. Ернестъ, генералъ кавалеріи.
3. Райнеръ, кураторъ Академіи Наукъ въ Вѣдни, фельдцейгмейстъ, комендантъ краевой обороны.
4. Марія Каролина, архикн.
5. Елисавета дѣти: Фридрихъ, Марія Христина, Кароль-Стефанъ, Евгеній-Фердинандъ.
6. Іосифъ, генералъ кавалеріи, комендантъ угорской обороны краевой, рожд. 2. (н. ст.) марта 1833. г., обвѣнчанъ 12. (н. ст.) мая 1864. г. съ Маріею-Клотильдою, княжнь сассковургъ готайскою. — Дѣти: а) Марія-Дорота, рожд. 14. (н. ст.) юня 1867.; б) Маргарита, рожд. 6. (н. ст.) юля 1870., обв. 15. (н. ст.) юля 1890. г. съ кн. Альбертомъ Турнъ-Таксисомъ; в) Іосифъ оберлейтнантъ, рожд. 9. (н. ст.) августъ 1872., обв. 15. (н. ст.) ноября 1893. съ Августою, дочкою Леопольда, князя баварск.; г) Елисавета, рожд. 9. (н. ст.) марта 1883.; д) Клотильда, рожд. 9. (н. ст.) мая 1884.
7. Марія-Генріета.
8. Фердинандъ IV. Сальваторъ, великій герцогъ Тосканы, фельдм.-лейтенантъ, а) Леополъ-Фердинандъ, капитанъ; б) Іосифъ-Фердинандъ-Сальваторъ, оберлейтенантъ; в) Петръ, лейтенантъ; г) Генрикъ; д) Робертъ-Фердинандъ-Сальваторъ.
9. Людвикъ-Сальваторъ, генералъ.
10. Леополдъ-Сальваторъ, генералъ.
11. Францъ-Сальваторъ, маіоръ.
12. Альбрехтъ-Сальваторъ, оберлейтенантъ.

ЦЕРКОВНЫЙ УСТАВЪ
на 1901. годъ.

I. ЯНВАРЬ.

1) 1-го (13) Понедѣлокъ. Обрѣзаніе Господне и св. Василія Великаго. а) Въ Недѣлю на великой Вечерни творимъ начало обычное. По ект. мирной кадизма „Блаженъ мужъ“ 1-ый Антифонъ. На Гди воззвахъ стихиры Обрѣзанія 4 и Святаго 4; Слава: Святаго, И нынѣ: Обрѣзанія. Входъ. Прокименъ дне. Чтенія 3. Ектенія „Рцемъ вси“. Сподоби Гди. Ектенія: Исполнимъ. На Стиховнѣхъ стихиры Святаго 3. Слава: Святаго; И нынѣ: Обрѣзанія. По „Нынѣ отпущаеши“ тропарь Святаго, Слава и Нынѣ: Обрѣзанія и отпустъ Обрѣзанія. — б) На великой Утрени на „Богъ Господь“ тропарь Обрѣзанія 2-ды, Слава: Святаго, И нынѣ: Обрѣзанія. По кадизмахъ и сѣдалныхъ Полелей и Величаніе Обрѣзанія и Святаго. Посему Сѣдаленъ 3-ій ск. Василія, Слава: Святаго, И нынѣ: Обрѣзанія и Степенна „Отъ юности моея.“ И абіе Іерей возглашаетъ: „Вонмимъ, миръ всѣмъ, премудрость вонмимъ“, и ликъ поетъ прокименъ Святаго: „Оуста моя возглаголютъ премудрость“. Евангеліе отъ Іоанна зач. 36. По Евангеліи Псал. 50-ый, таже Слава: „Молитвами Святителя Василія“; И нынѣ: „Молитвами Пресвятыя Богородицы“; на стихъ „Помилуй мя Боже“ стихира Святаго и такъ Ектенія „Спаси Боже“. Канонъ Обрѣзанія и Святаго. Ірмосы изъ канона Обрѣзанія, катавасія же рядовая: „Глубины открылся есть дно“. По 3-ой пѣсни кондакъ Обрѣзанія и сѣдаленъ Святаго. По 6-ой пѣсни кондакъ и ікосъ Святаго (чтется). На 9-ой пѣсни припѣвъ Обрѣзанія съ ірмосомъ, предъ катавасіею припѣвъ Святаго. По 9-ой пѣсни и катавасіи канона свѣтиленъ Святаго и Обрѣзанія. На Хвалитехъ стихиры Обрѣзанія 3, Святаго 3. Слава: Святаго, И нынѣ: Обрѣзанія. Славословіе великое. По Трисвятомъ: тропарь Святаго, Слава и Нынѣ: Обрѣзанія. Ектеніи: „Помилуй насъ Боже“ и „Исполнимъ и отпустъ Обрѣзанія. — в) Литургія св. Василія Великаго. По входѣ тропарь Обрѣзанія и Святаго; Слава: кондакъ Святаго, И нынѣ: кондакъ Обрѣз. Прокименъ Обрѣзанія и Святаго. Апостолъ Обрѣзанія зач. 254. и Святаго зач. 318. Евангеліе Обрѣзанія отъ Луки зач. 6. и Святаго отъ Луки зач. 24. (Въ сей день чтется Прокименъ Ап. и Ев. Недѣлѣ предъ Просвѣщеніемъ, т. е. Ап. 295. Ев. отъ Марк. 1.) Вмѣсто Достойно: „О тебѣ радуется“. Причастенъ „Хвалите“ и „Въ память вѣчную“. Отпустъ Обрѣзанія: „Пріемый по закону“. — г) Въ тойже день на Вечерни стихиры на Господи воззвахъ предпразденства 3, и св. Сильвестра 3. Слава и Нынѣ: предпразденства. Входа нѣтъ. На Стиховнѣхъ все предпразденства. По Нынѣ отпущаеши: тропарь Святаго, Слава и Нынѣ: предпразденства. Отпустъ повседневный.

Примѣчаніе: Въ сей праздникъ въ монастырскихъ церквахъ Литія бываетъ.

2) 5-го (18) Пятница. **Навечеріе Богоявленія.** (Строгій постъ). а) Въ Четвергь на **повседневной Вечерни** Октоихъ оставляется и на „Господи воззвахъ“ берутся стихиры Мучениковъ Ѳеопемта и Ѳеоны 3 и Преподобныя Синклитикіи 3; Слава и Нынѣ: предпразденства гл. 6: „Готовися Іордане рѣко“. Входа нѣтъ. На стиховнѣхъ стихиры предпразденства 3 съ стихи ихъ. Слава и Нынѣ: предпразденства. По „Нынѣ отпущаеши“ тропарь Мучениковъ, Слава: тропарь Преподобныя, И нынѣ: предпразденства. Ектенія „Помилуй насъ Боже“ и отпустъ повседневный. — б) **На Утрени** на „Богъ Господь“ тропарь предпразденства разъ, и Мучениковъ разъ, Слава: Преподобныя, И нынѣ: предпразденства. По кадизмахъ сѣдалны предпразденства, и абіе Пс. 50-ый. (Евангелія нѣтъ). Канонъ Предпразденства, Мучениковъ и Преподобныя. На 9-ой пѣсни поемъ „Честнѣйшую“. На Хвалитехъ стихиры предпразденства 4 съ „Славою“ и съ „И нынѣ“. Славословіе малое. На Стиховнѣхъ стихиры предпразденства 3. Слава и Нынѣ: „Іоанне Крестителю“. По „Благо есть“ Трисвятое. По Отче нашъ тропарь Мучениковъ, Слава: Преподобныя, И нынѣ: предпразденства. Ектенія: „Помилуй насъ Боже“ и отпустъ повседневный. — в) **Часы царскіи** отправляются такъ, якъ сказанно есть въ „Уставѣ“ 1898. Отпустъ: „Крестивыйся въ Іорданѣ“ и пр. — г) **Литургія св. Василія В. съ Ве-**

Мѣсяцословъ русскій	Мѣсяцословъ римскій	Имена дней седмичныхъ	Имена праздничныхъ и поминательныхъ дней
1	(14)	**Пон.**	**⊕ Обрѣзан. и Вас. В.**
2	(15)	Втор.	Сильвестръ
3	(16)	Сер.	Малахій и Гордій
4	(17)	Четв.	Соборъ 70 Апостолъ
5	(18)	Пят.	Навечеріе Богоявленія
6	(19)	**Субб.**	**⊛ Богоявленіе**
Недѣля по Просвѣщеніи гл. 7. Утр. Ев. воскресное 10-ое отъ Іоан. 66. На Литург. Ап. 224. и 42. Ев. отъ Маѳ. 8. и Іоанна 3.			
7	(20)	**Нед.**	⁘ Соборъ св. Іоан. Кр.
8	(21)	Пон.	Георгій и Еміліанъ
9	(22)	Втор.	Полиевкъ и Евстратій
10	(23)	Сер.	Григорій Нисcейскій
11	(24)	Четв.	† Ѳеодосій Великій
12	(25)	Пят.	Татіана мученица
13	(26)	Субб.	Ермилъ и Стратоникъ
Недѣля 32-ая по Сош. св. Духа о Закхеѣ гл. 8. Утр. Ев. воскр. 11-ое отъ Іоан. 67. На Литур. Ап. 285. Ев. отъ Луки 94.			
14	(27)	**Нед.**	⁘ Пр. От. изб. (Отд. Б)
15	(28)	Пон.	Павелъ и Іоаннъ Кущн.
16	(29)	Втор.	Покл. вериг. св. Ап. Петра
17	(30)	Сер.	† Антоній Вел.
18	(31)	Четв.	Аѳанасій и Кириллъ
19	**Ф. I.**	Пят.	Макарій Египетскій
20	(2)	Субб.	† Евтимій Великій
Недѣля о Мытарѣ и Фарисеѣ. Гл. 1. Утр. Ев. воскресное 1-ое отъ Маѳ. 116. На Литургіи Ап. 296. Ев. отъ Луки 89.			
21	(3)	**Нед.**	Максимъ исповѣдникъ
22	(4)	Пон.	Тимоѳей
23	(5)	Втор.	Климентъ Епископъ
24	(6)	Сер.	Ксенія преподобная
25	( )	Четв.	† Григорій Богословъ
26	(8	Пят.	Ксенофонтъ
27	(9)	Субб.	† Іоаннъ Злат.
Недѣля о Блудномъ Сынѣ. Гл. 2. Утр. Ев. воскресное 2-ое отъ Марка 70. На Литургіи Ап 135. Ев. отъ Луки 79.			
28	(10)	**Нед.**	Ефремъ Сиринъ
29	(11)	Пон.	Игнатій Богоносецъ
30	(12)	Втор.	**⊕ Трехъ Святителей**
31	(14)	Сер.	Киръ и Іоаннъ

чернею. Окончивъ Іерей Часы, при св. Престолѣ начнетъ св. Литургію какъ и другій разъ велегласно глаголя: „Благословенно царство". На что пѣвецъ отвѣчаетъ: „Аминь и глаголетъ „Пріидите покл." 3. Псаломъ: „Благослови душе моя". Ектенія мирная. По Возгласѣ нѣтъ кадизмы, но ликъ abie поетъ „Господи воззвахъ" и ставитъ стихиры на 8 праздника. А Іерей подъ симъ часомъ идетъ къ Жертвеннику и чинитъ Проскомидію. По скончаніи Проскомидіи, когда пѣвецъ изъ стихировъ на „Господи воззвахъ" начнетъ пѣти стихиру на Слава и Нынѣ: Іерей съ Евангеліемъ и кадиломъ творитъ Входъ. Свѣте тихій. Прокименъ дне и слѣдуютъ первѣе Чтенія праздника 3, по сихъ чтеніяхъ чтецъ поетъ тропарь гл. 5: „Явился еси" съ стихами, и вновь Чтенія 3, послѣ которыхъ чтецъ поетъ вторый тропарь на гл. 6: „Грѣшникомъ и мытаремъ" съ стихи его; на послѣдъ слѣдуютъ Чтенія 7 праздника. Когда начинается послѣдняя паремія читати, Іерей идетъ къ св. Престолу и здѣсь читаетъ молитву Трисвятаго: „Боже святый" и пр. Ликъ же по скончаніи чтеній поетъ Госп. пом. 2. Тебѣ Господи. Аминь. На что Іерей возглашаетъ: „Яко святъ еси Боже нашъ". Трисвятое. Прокименъ: „Господь просвѣщеніе мое". Апостолъ зач. 143. Еванг. отъ Луки зач. 9. Вмѣсто Достойно: „О тебѣ радуется". — **д) По Литургіи Водосвятіе** такъ кончится, якъ сказанно есть въ Уставѣ 1898. г.

3) 6-го (19) Суббота. **Богоявленіе Господне. а) Повечеріе съ Литіею.** Іерей въ епитрахилѣ и фелонѣ кадитъ св. Престолъ, отвираетъ царскія двери, и покадивъ иконы и весь храмъ, станетъ предъ царскими дверьми и повнегда пѣвецъ глаголетъ: „Повелите", начинаетъ: „Гди благослови" и возглашаетъ: „Слава святѣй." Пѣвецъ же: „Аминь" и Пріидите покл. 3-ды. Вшедъ Іерей посему въ св. Олтарь, запираетъ царскія двери и снемъ изъ себя фелонъ, въ епитрахилѣ выходитъ предъ царскія двери, пѣвецъ же подъ тѣмъ часомъ начинаетъ *I. Часть* Повечерія великаго, глаголя по „Пріидите поклонимся" 3 псалмы и то: 4., 6. и 12. Слава и Нынѣ. Аллилуіа 3. Гди пом. 3. Слава: И нынѣ. И abie пс. 24. 30. и 90. Слава: И нынѣ. Аллилуія 3. Гди пом. 3. Слава: И нынѣ. И Іерей поетъ одинъ разъ: „Съ нами Богъ". Ликъ дважды повторяетъ сей І-ый стихъ. По сему Іерей стоя предъ царскими дверьми четъ стихи: „До послѣднихъ земли" и пр. ликъ же по каждомъ стихѣ поетъ „Съ нами Богъ". На концѣ Іерей сей первый стихъ вновь одинъ разъ поетъ, а ликъ дважды повторяетъ. Послѣ сей пѣсни Исаія Пророка Іерей отходитъ, а пѣвецъ читаетъ: „День прешедъ" и проч. „Безплотное", „Пресвятая Дѣво", „Вѣрую", „Пресвятая Госпоже" и пр. По сихъ Трисвятое. Отче нашъ съ возгласомъ. Тропарь праздника разъ. Господи помилуй 40. Слава и нынѣ. Честнѣйшую. Именемъ Господнимъ и пр. И Іерей возглашаетъ: „Молитвами св. Отецъ" и пр. и молитвою: „Господи, Гди силъ" окончитъ І-ую часть, вшедъ въ Олтарь. — *II. Часть* начинается отъ Пріидите покл. 3., послѣ котораго слѣдуютъ псалмы 50. и 101. и такъ Молитва царя Манассія, которую Іерей читаетъ передъ царскими дверьми. Трисвятое. Отче нашъ съ возгласомъ. Кондакъ праздника. Гди пом. 40. Слава и Нынѣ. Честнѣйшую. Именемъ Гднимъ и пр. и Іерей возглашаетъ: „Молитвами съ. Отецъ нашихъ" и пр. и молитвою: „Владыко Боже Отче" и пр. окончитъ II-ую

Часть, вшедъ въ олтарь. *III-ая Часть* зачинается отъ „Прійдите покл.“ 3., по семꙋ псалмы 69. и 142. „Слава въ вышнихъ Богꙋ“ читается. Подъ симъ Іерей облекается въ фелонъ, отвираетъ царскія двери, благословляетъ кадило, и предидꙋщимъ имъ двѣма свѣтилникама съ кадилницею кадяще олтарь, иконы и весь храмъ исходитъ къ тетраподꙋ, гдѣ прiꙋготовленны сꙋть 5 хлѣбовъ, пшеница, вино и елей. Ликъ же по „Слава въ вышнихъ Богꙋ“ поетъ стихиры на Литіи 5 св. Слава и Нынѣ. По окончаніи стихиръ Іерей велегласитъ ектенію на Литіи: „Спаси Боже“. По семꙋ стихиры на Стиховнѣхъ 3 съ Слава и Нынѣ. Далѣе: „Нынѣ отпꙋщаеши“ Трисвятое. Отче нашъ съ возгласомъ. Тропарь праздника 3. (Когда Іерей поетъ тропарь и кадитъ). По тропарѣ Іерей возглашаетъ: „Гдꙋ помолимся“ и чтетъ молитвꙋ на благословеніе хлѣбовъ: „Гди Іисꙋсе Христе“ и пр. взимая первѣе на верхꙋ лежащꙋю просфорꙋ, по семꙋ положивше ю на мѣсто, протяженными перстами знаменꙋетъ цѣлое предложеніе разъ на словахъ: „благослови хлѣбы, пшеницꙋ, вино и елей“ однимъ знакомъ креста. По сей молитвѣ бываетъ: Бꙋди имя Господне 3., когда Іерей кадитъ предложеніе, и по семꙋ читается ѱалмъ 33. до „не лишается всякаго блага“. Іерей же идетъ къ царскимъ вратамъ и пѣвецъ же по скончаніи псалма Гди пом. 3. Слава. И нынѣ. „Именемъ Гднимъ благослови Отче“, Іерей же стоя предъ царскими дверьми на сіи слова пѣвца начинаетъ Оутреню, глаголя: „Слава святѣй“ и пр. — б) **Утреня**, понеже вкꙋпно отправляется, зачинается отъ „Слава святѣй“. На Богъ Господь тропарь праздника 3-ды. Сѣдалны и все по рядꙋ праздникꙋ. Полѵелей. Величаніе. Сѣдаленъ 3-ій: „Прійдите, оувидимъ вѣрніи“, и Степенна: „Отъ юности моея“. Прокименъ праздника. Еванг. отъ Марка зач. 2. Пс. 50. Слава: „Всяческая днесь“ на болгарскій гласъ; И нынѣ: тойже; и стихира самогласна съ стихомъ: „Помилꙋй мя Боже“. Канонъ и катавасія праздника. На 9-ой пѣсни: „Величай дꙋше моя“ и пр. На Хвалитехъ стихиры праздника 4 съ Слава и Нынѣ. Славословіе великое. По Трисвятомъ точію тропарь праздника. Ектеніи 2 и Отпꙋстъ праздника. — в) **На Литургіи** *св. Іоанна Злат.* Антифоны и Входное праздника. Вмѣсто Трисвятаго: „Елицы въ Христа“ и пр. Прокименъ праздника. Апостолъ зач. 302. Еванг. отъ Маѳ. зач. 6. Вмѣсто Достойно: „Величай дꙋше моя“ до отданія. По св. Литꙋргіи бываетъ торжественное *водосвятіе,* по рядꙋ якъ то сказанно было въ Оуставѣ 1898. По водосвятіи *мированіе* и отпꙋстъ праздника.

4) 7-го (20). **Недѣля по Просвѣщеніи и Соборъ св. Іоанна Крестителя.** Гл. 7. а) Въ Сꙋбботꙋ **На великой Вечерни** на „Гди воззвахъ“ стихиры на 10, и то воскресныя 3 изъ Октоиха, праздника 4, и Святаго 3. Слава: Святаго, И нынѣ: догматъ гл. 7-го; „Мати оубо“. Входъ. Прокименъ дне. Рцемъ вси. Сподоби Гди. Исполнимъ. На стиховнахъ стихиры воскресныя изъ Октоиха 4, Слава: Святаго, И нынѣ: праздника. По „Нынѣ отпꙋщаеши“: тропарь воскресенъ, Слава: Святаго. И нынѣ: праздника. Отпꙋстъ великій недѣльный. з) **На Утрени** на „Богъ Господь“: тропарь воскресенъ 2-ды. Слава: Святаго, И нынѣ: праздника. Кадизмы рядовыя, сѣдалны воскресныя съ Богородичны ихъ. Ангелскій Соборъ. Ѵпакой и степенна гласа. Прокименъ гласа. Ев. воскресное 10-ое отъ Іоанна зач. 66. Воскресеніе Христово; пс. 50. и

стихира: „Воскресъ Іисусъ“ и прочая порядочно. Канонъ воскресенъ, праздника и Святаго. Катавасія рядовая: „Глубины открылъ есть дно“. На 9-ой пѣсни Честнѣйшую. По 9-ой пѣсни: ект. мал. и „Святъ Гдь Богъ нашъ“ 3. и такъ Свѣтиленъ воскр. Слава: Свят. И нынѣ: праздника. Стихиры на Хвалитехъ воскресныя 4, праздника 4 съ стихи ихъ, и Святому 1 съ стихомъ его. Слава: Стихира Евангельская 10-ая; И нынѣ: Преблагословенна. Славословіе великое. По Трисвятомъ: Тропарь воскресенъ 7-го гл. точію: „Днесь спасеніе міру бысть“. Ектеніи 2 и отпустъ недѣльный. — в) **На Литургіи** антифоны изобразительніи. На входѣ: „Прійдите поклонимся“ и припѣвъ окончательный праздника. По входѣ: Тропарь воскресенъ, тропарь праздника и тропарь Святаго, Слава: Кондакъ Святаго, И нынѣ: Кондакъ праздника. Прокименъ Недѣли по Просвѣщенію: „Буди Господи“ и прокименъ Святаго: „Возвеселится праведникъ“. Апл. зач. 224. и 42. Еванг. Мад. зач. 8. и Іоанна 3. Вмѣсто Достойно: „Величай душе“. Причастенъ: „Явися благодать“ и „Въ память вѣчную“. Отпустъ недѣльный. — г) Въ Недѣлю **на Вечерни** стихиры на „Гди воззвахъ“ на 6, и то: Пр. Георгія 3, и Пр. Доминики 3, Слава и нынѣ: праздника. Входа нѣтъ. На стиховнѣхъ стихиры 3 праздника съ его припѣвами. Слава и Нынѣ: праздника. По „Нынѣ отпущаеши“: тропарь Преподобныхъ, Слава: Преподобныя, И нынѣ: праздника. Отпустъ праздника.

5) 11-го (24.) Четверь. **Преподобнаго Отца Θеодосія Великаго.** а) Въ Середу *на великой Вечерни:* Входъ и Чтенія 3. — б) На *Утрени:* Полиелей и Величаніе. Ев. отъ Луки 24. Славословіе великое. Отпустъ праздника, въ немже и Святый поминается. — На *Литургіи* Ап. 176. Ев. отъ Мад. 43. Вмѣсто „Достойно“ Величай. Отпустъ праздника.

6) 13-го (26.) **Суббота по Просвѣщеніи.** *На Литургіи* Апостолъ 233. Ев. отъ Мад. 7.

7) 14-го (27). **Недѣля 32-ая по Сошествіи св. Духа о Закхеѣ и Отданіе Богоявленія.** Гл. 8. (Служба св. Отецъ въ Синаѣ и Раиѳѣ избіенныхъ кончится днемъ на передъ). а) Въ Субботу **на великой Вечерни** каѳ. 1-ая. На Гди воззвахъ стихиры Окт. 4 и праздника 6, поемыя на самый праздникъ. Слава: праздника; И нынѣ догматъ гл. 8-го „Царь неб.“ Входъ. Прокименъ дне. На Стиховнѣхъ стихиры Октоиха 4, Слава и Нынѣ праздника. По Нынѣ отпущаеши: тропарь воскресенъ, Слава и Нынѣ: праздника. Отпустъ недѣли. — б) **На Утрени** на Богъ Господь тропарь воскресенъ 2-ды, Слава и Нынѣ: праздника. По обычныхъ каѳизмахъ сѣдальны воскресны съ Богородичны ихъ. Ангелскій Соборъ. Упакой, Степенна и Прокименъ гласа. Ев. воскр. 11-ое отъ Іоан. 67. Воскресеніе Христово и прочая вся недѣли. Канонъ воскресенъ и Праздника два. Катавасія: „Глубины открылъ есть дно“. На 9-ой пѣсни: Честнѣйшую. По Канонѣ: Ект. малая и „Святъ Гдь“ и проч. На хвалитехъ стихиры воскресны 4, праздника 4 съ наславникомъ и припѣвы его. Слава Стихира Евангельская 11-ая; И нынѣ: „Преблагословенна“. Славословіе великое. По Трисвятомъ тропарь точію воскресенъ. Ект. 2 и отпустъ недѣли. — б) На **Литургіи** Изобразительная. По входѣ: тропарь воскресенъ и тропарь праздника. Слава: кондакъ воскресенъ, И нынѣ: кондакъ праздника. Прокименъ и Причастенъ Недѣли и Праздника. Ап. и Ев. точію Недѣли и то: Ап. 285. Ев. отъ

Луки 94. Вмѣсто Достойно: припѣвъ и ірмосъ праздника. Отпустъ недѣльный. — г) Въ день на **Вечерни** кад. нѣтъ. На Гди воззвахъ стихиры св. Павла 3, и св. Іоанна Кущн. 3. Слава: Святаго, И нынѣ: Богородиченъ изъ Октоиха по гласу и по дню. Входа нѣтъ. Прок. дне. На стиховнахъ стих. Октоиха Слава: Святаго, И нынѣ: Богородиченъ: „Архангелски воспоимъ вѣрніи." По „Нынѣ отпущаещи" тропарь Святыхъ, Слава и Нынѣ Богородиченъ: „Воспитавшейся". Ектенія „Помилуй насъ Боже" и Отпустъ повседневный.

8) 17-го (30) Середа. **Преподобнаго Отца Антонія Великаго.** а) **На вечерни**: Входъ и Чтенія 3. — б) **На Утрени**: Полуелей, Ев. отъ Маѳ. 43. Славословіе Великое. — в) **На Литургіи** Ап. 335. Ев. отъ Луки 24. Прочая обычно.

9) 20-го (Февр. 2.) Суббота. **Преподобнаго Отца Евтимія Великаго.** а) Въ Пятокъ **на великой Вечерни**: Стих. на Гди воззвахъ 8. Слава: Святаго: И нынѣ; догматъ настоящаго гласа, (ибо есть отданіе гласа). Входъ и Чтенія 3. — б) **На Утрени великой**: Полуелей и Величаніе. Ев. отъ Маѳея 43. Славословіе великое. — в) **На Литургіи** по входѣ; тропарь Святаго; Слава: кондакъ Святаго; И нынѣ: кондакъ Храма. (А идѣже храмъ Святаго: „Заступнице Христіянъ"). Ап. 335. Ев. отъ Луки 24. Прочее обычно.

10) 21-го (3. Февр.). **Недѣля о Мытарѣ и Фарисеѣ.** Гл. 1. Въ сію седмицу нѣтъ поста, но есть разрѣшеніе на мясоястіе въ Среду и Пятокъ. Начинается Тріодіонъ постный (Службу св. Максима прелагаемъ на Повечеріе). а) Въ Субботу **на великой Вечерни** на Гди воззвахъ стих. Окт. 7. и Тріоди 3, Слава: Тріоди, И нынѣ: догматъ гл. 1-ый: „Всемірную славу". Входъ. Прокименъ дне. На Стиховнахъ стихиры Окт. 4, Слава и Нынѣ: изъ Тріоди. По „Нынѣ отпущаеши" тропарь воскресенъ Слава и Нынѣ: „Гавріилу вѣщавшу." Отпустъ великій. — в) На **Утрени** на Богъ Господь тропарь воскресенъ 2-ды, Слава и Нынѣ: „Гавріилу вѣщавшу". Сѣдалны Октоиха. Полуелей (безъ Величанія). Ангелскій Соборъ. Упакой и Степенна гласа. Прокименъ воскр. Евангеліе воскр. 1-ое отъ Маѳея зач. 116. По Евангеліи Воскресеніе Христово и пр. Слава: „Покаянія отверзи мнѣ". И нынѣ: „На спасенія стезы" и пр. таже стихъ „Помилуй мя Боже" и „Множества содѣянныхъ мною лютыхъ" и проч. Канонъ Окт. и Тріоди; Катавасія: „Отверзу уста моя". На 9-ой пѣсни: Честнѣйшую. По Канонѣ ект. малая и „Святъ Господь Богъ нашъ". На Хвалитехъ стихиры Окт. 4, Тріоди 4, Слава: Тріоди, И нынѣ: Преблагословенна. Славословіе великое. Прочая обычайно. — в) **На Литургіи** по входѣ: тропарь воскресенъ Слава: Кондакъ воскр. И нынѣ: кондакъ изъ Тріоди. Прокименъ недѣли Ап. зач. 296. Евангеліе отъ Луки 89. Причастенъ Недѣли и Святаго. — в) На *Вечерни* въ той день на Гди воззвахъ стихиры св. Тимоѳея 3, и св. Анастасія 3. Слава І-ому Святому, И нынѣ: Богородиченъ изъ Октоиха по гласу и по дню. Входа нѣтъ. На Стиховнахъ стихиры Окт. 3. и св. Тимоѳею 1 съ стихомъ его; Слава: Святаго Анастасія; И нынѣ Богородиченъ: „Радуйся Маріе". По нынѣ отпущаеши: Тропарь І. Святаго, Слава ІІ. Св. и Нынѣ: Богородиченъ: „Воспитавшейся въ храмѣ". Отпустъ повседневный.

11) 25-го (7. Февр.) Четверь. **Св. Отца Григорія Богослова.** а) Въ Середу на **великой Вечерни** кад. „Блаженъ мужъ“ 1-ый антифонъ. Входъ и Чтенія 3. — б) На **Утрени великой**: Полиелей, Величаніе. Ев. отъ Іоанна 35. Славословіе великое. — в) На **Литургіи** Ап. 151. Ев. отъ Іоанна 36.

12) 27-го (9-го Февр.) Суббота. **Перенесеніе мощей св. Іоанна Златоустаго.** а) На **великой Вечерни**: На Гди возз. стих. 8, Слава: Святаго, И нынѣ: догматъ настоящаго гласа, (ибо есть отд. гласа). Входъ и Чтенія 3. — б) На **Утрени**: Полиелей и Величаніе. Ев. отъ Іоанна 35. отъ пол. Канонъ Бцы и Святаго. Катавасія рядовая: „Сушу глубородительную“. Славословіе великое. — в) На **Литрргіи** Ап. 318. Ев. отъ Іоан. 36.

13) 28-го (10. Февр.). **Недѣля о Блудномъ Сынѣ.** Гл. 2-ый. (Служба св. Ефрема прелагается на Повечеріе). а) Въ Субботу на **великой Вечерни** на Гди воззвахъ стихиры Окт. 6, Тріоди 4, Слава: Тріоди И нынѣ догматъ гл. 2-ый: „Прейде сѣнь“. Входъ. Прокименъ дне. На Стиховнахъ стихиры Окт. 4, Слава: Тріоди, И нынѣ: Творецъ и Избавитель. По „Нынѣ отпущаеши“ тропарь воскресенъ. Слава и Нынѣ: „Вся паче“. Отпустъ недѣльный. — б) На **Утрени** на Богъ Господь тропарь воскресенъ 2-ды, Слава и Нынѣ: „Вся паче“, Сѣдалны Октоиха. Къ Полиелею еще припѣваемъ и 136-ый псаломъ: „На рѣкахъ Вавилонскихъ“ съ Аллилуіею. Ангелскій Соборъ. Упакой и Степенна гласа лишь читаются. Прокименъ гласа. Еванг. воскр. 2-ое отъ Марка 70. По Евангеліи Воскресеніе Христово и проч. Слава: „Покаянія отверзи мнѣ“. И нынѣ: „На спасенія стезы“ и проч., таже стихъ „Помилуй мя Боже“ и „Множества содѣянныхъ мною лютыхъ“ и проч. Канонъ Окт. и Тріоди. Катавасія: „Мойсейскую пѣснь“. На 9-ой пѣсни: Честнѣйшую. По Канонѣ ект. малая и „Святъ Господь Богъ нашъ“. На Хвалитехъ стихиры Окт. 5 и Тріоди 3, Слава: Тріоди, И нынѣ: Преблагословенна. Славословіе великое. Прочая обычайно; отпустъ недѣльный. — в) На **Литургіи** по входѣ: тропарь воскресенъ; Слава: кондакъ воскрес. И нынѣ: кондакъ изъ Тріоди. Прокименъ недѣли. Ап. зач. 135. Евангеліе отъ Луки 79. — г) На **Вечерни** въ той день на Гди воззвахъ стихиры св. Игнатія 6. Слава: Игнатію, И нынѣ: Богородиченъ изъ Октоиха по гласу и по дню. Входа нѣтъ. На Стиховнахъ стихиры Октоиха 3. Слава: Святаго, И нынѣ Богородиченъ: „Небесныхъ чиновъ радованіе“. По „Нынѣ отпущаеши“: Тропарь Святаго; Слава и Нынѣ: „Воспитавшейся“. Отпустъ повседневный.

14) 30-го (12. Февр.). Вторникъ. **Трехъ Святителей.** а) На **великой Вечерни** на Гди воззвахъ стихиры Святымъ 8, Слава: Святыхъ, И нынѣ догматъ: „Кто тебе не ублажитъ“. Входъ. Прокименъ дне. Чтенія 3. На Стиховнѣхъ стихиры Святымъ 3, Слава: Святымъ, И нынѣ: „Днесь Христосъ приноситея“. По Нынѣ отпущаеши: тропарь Святымъ; Слава и Нынѣ Богородиченъ: „Еже отъ вѣка утаенное“ и отпустъ великій. — б) На **великой Утрени** на Богъ Господь тропарь Святымъ 2-ды, Слава и Нынѣ: „Еже отъ вѣка утаенное“. Сѣдалны Святымъ. Полиелей. Величаніе и пр. Степенна гл. 4-го: „Отъ юности моея“. Прокименъ Святымъ. Еванг. отъ Іоанна зач. 36. (Воскресеніе Христово не глаголемъ) Пс. 50. и прочая порядочно. Канонъ Богородицы и Святымъ. Катавасія рядовая: „Сушу глубородительную“.

На 9-ой пѣсни: „Величай душе моя". На Хвалитехъ стихиры Святымъ 4, Слава: Святымъ, И нынѣ: „Вострубимъ трубою пѣсни" и проч. Славословіе Великое. По Трисвятомъ тропарь Святымъ; Слава и Нынѣ: „Еже отъ вѣка" и пр. Ектеніи 2 и отпустъ великій. — г) На **Литургіи** по входѣ: Тропарь Святымъ, Слава: Кондакъ Святымъ, И нынѣ: Кондакъ храма. (А идѣже храмъ Святаго: Заступнице Христіанъ). Прокименъ Святымъ. Апостолъ зач. 334. Еванг. отъ Матѳея 11. Вмѣсто Достойно: „Величай". Прочая порядочно. — г) **На Вечерни** въ той день на Гди воззвахъ стихиры св. Кира и Іоанна 6. Слава Святыхъ; И нынѣ: „Крестобогородиченъ": Не терплю. Входа нѣтъ. На Стиховнахъ стихиры Окт. 3. Слава: Святыхъ, И нынѣ Крестобогородиченъ: „Гроздъ всезрѣлый". По Нынѣ отпущаеши: Тропарь Святыхъ, Слава и Нынѣ: „Крестобогородиченъ": Крестомъ Сына твоего". Отпустъ малый повседневный.

Примѣчаніе: Отъ Недѣли Мытаря и Фарисея до Недѣли Всѣхъ Святыхъ утренніи стихиры Евангельскія въ Славу на Хвалитехъ предписанныя не поются на своемъ мѣстѣ, но по отпустѣ Утрени.

II. ФЕВРАЛЬ.

1) 2-го (15) Пятокъ. **Срѣтеніе Господне.** а) Въ Четверь на **малой Вечерни**: „Благословенъ Богъ" и такъ начало обычное. По Пс. 103-омъ „Благослови душе моя" Слава и Нынѣ: Аллилуія 3-ды безъ пѣнія. Ектеніи мирной нѣтъ, но пѣвецъ глаголетъ Гди помилуй 12. и абіе Гди воззвахъ. Стихиры 4 праздника съ Славою и Нынѣ. Входа нѣтъ. Свѣте тихій. Прокименъ дне. Сподоби Гди. Вмѣсто ектеніи: „Исполнимъ пѣвецъ глаголетъ: Гди помилуй 12., и абіе поетъ стихиры на Стиховнѣхъ 3. По Слава и Нынѣ слѣдуетъ „Нынѣ отпущаеши" Трисвятое Отче нашъ съ возгласомъ. Тропарь праздника разъ. Ектенія „Помилуй насъ Боже" и отпустъ найменьшій праздника. — б) **На великой Вечерни съ Литіею.** Іерей облеченъ въ епитрахиль и фелонъ, растворяетъ царскія двери, кадитъ св. престолъ, иконы и весь храмъ; посему же возвратившеся къ царскимъ дверямъ, лику глаголющу: „Повелите", возглашаетъ: „Гди благослови", „Слава святѣй" и проч. И вшедъ въ св. олтарь затворяетъ царскія двери, ликъ же глаголетъ: „Пріидите поклонимся" 3-ды, и четъ: „Благослови душе моя". Скончавшуся же псалму и воспѣвшу лику: „Аллилуіа 3. Слава Тебѣ Боже", Іерей передъ царскими дверьми велегласитъ ектенію мирную. По ектеніи мирной „Блаженъ мужъ" 1-ый антифонъ. Стихиры на „Господи воззвахъ" 8, Слава и Нынѣ: праздника. Входъ великій. Прокименъ дне. Чтенія 3. Ектенія: Рцемъ вси. Сподоби Господи. Ект.: Исполнимъ. Посему ликъ поетъ стихиры на Литіи 3 праздника; Слава и Нынѣ: праздника. Іерей же исходитъ, кадитъ и приходитъ къ тетраподу, и велегласитъ: Ектенію на Литіи. Стихиры на Стиховнахъ праздника съ припѣвы ихъ. По „Нынѣ отпущаеши": Трисвятое, Отче нашъ съ возгласомъ. Тропарь праздника 3-ды (безъ Слава). Подъ пѣніемъ тропарей Іерей крестообразно кадитъ тетраподъ, на немже 5 хлѣбовъ, пшеница,

вино и єлей сꙋть ѹготовленны къ благословенію. Молитва на благословеніе хлѣбовъ. По скончаніи сей молитвы Іерей кадитъ и поетъ „Бꙋди имѧ" разъ, пѣвецъ же потворѧетъ 2-ды. По семъ Іерей отходитъ предъ царскіѧ двери, а ликъ читаетъ псаломъ „Благословлю Гда, до . . . не лишатисѧ всѧкаго блага" и додаетъ: „Именемъ Господнимъ благослови Отче" на что Іерей отвѣтꙋетъ: „Слава свѧтѣй" и слѣдꙋетъ Ѹтренѧ. — в) На Утрени по „Слава свѧтѣй" Слава въ вышнихъ 3. Шестопсалміе. Єкт. мирнаѧ. На Богъ Господь тропарь праздника 3-ды. По обычныхъ кадисмахъ сѣдалны праздника. Полѵелей и Величаніе. Сѣдаленъ 3-ій. Степенны гл. 4-го 1-ый антифонъ: „Отъ юности моеѧ". Прокименъ праздника. Єв. отъ Лꙋки зач. 8. Ѱаломъ 50-ый съ стихирою

Мѣсяцословъ: русскій	Мѣсяцословъ: римскій	Имена дней седмичныхъ	Имена праздничныхъ и поминательныхъ дней
1	(14)	Четв.	Трифонъ
2	(15)	**Пят.**	**⊕ Стрѣтеніе Гдне**
3	(16)	Сꙋбб.	Сꙋббота Ѹсопшихъ
Недѣля Мясопустная гл. 3. Утр. Ев. 3-ое Марка 71. На Литург. Ап. 140. Ев. отъ Маѳ. 106.			
4	(17)	**Нед.**	Исидоръ
5	(18)	Пон.	Агапіѧ мꙋч.
6	(19)	Втор.	⦿ Вꙋколъ (Отд. Стр.)
7	(20)	Сер.	Пардемій и Лꙋка
8	(21)	Четв.	Ѳеодоръ влкмꙋч.
9	(22)	Пѧт.	Никифоръ
10	(23)	Сꙋбб.	⦿ Сꙋбб. Пр. Отецъ
Недѣля Сыропустная гл. 4. Утр. Ев. воскр. 4-ое отъ Луки 112. На Литур. Ап. 112. Ев. отъ Маѳ. 17.			
11	(24)	**Нед.**	Власій
12	(25)	Пон.	Мелетій (Нач. Поста)
13	(26)	Втор.	Мартиніанъ
14	(27)	Сер.	Авксентій

Мѣсяцословъ: русскій	Мѣсяцословъ: римскій	Имена дней седмичныхъ	Имена праздничныхъ и поминательныхъ дней
15	(28)	Четв.	Онисимъ
16	**М. I.**	Пѧт.	Памфилъ
17	(2)	Сꙋбб.	Ѳеодоръ Тѵронъ
Недѣля 1-ая Поста. Гл. 5. Утр. Ев. воскр. 5-ое отъ Луки 113. На Литургіи Ап. 329. Ев. отъ Іоанна 5.			
18	(3)	**Нед.**	Левъ Папа Римскій
19	(4)	Пон.	Архиппъ Апостолъ
20	(5)	Втор.	Левъ Єппъ Катанскій
21	(6)	Сер.	Тимоѳей
22	( )	Четв.	Петръ и Аѳанасій
23	(8	Пѧт.	Поликарпъ
24	(9)	Сꙋбб.	†Обрѣт. Главы Іоан. Кр.
Недѣля 2-ая Поста. Гл. 6. Утр. Ев. воскр. 6-ое отъ Луки 114. На Литургіи Апост. 304. Ев. отъ Марка 7.			
25	(10)	**Нед.**	Тарасій
26	(11)	Пон.	Порфирій
27	(12)	Втор.	Прокопій
28	(13)	Сер.	Василій исповѣдникъ

праздника. Єкт. „Спаси Боже". Канонъ и катавасіѧ праздника. По 3-ой пѣсни Сѣдаленъ; по 6-ой пѣсни: Кондакъ и Ікосъ. Передъ Катавасією 8-ой пѣсни ликъ возглашаетъ: „Хвалимъ, благословимъ" и проч. На 9-ой пѣсни вмѣсто Честнѣйшꙋю: „Богородице Дѣво". Свѣтиленъ праздника 3-ды. Стихиры на Хвалитехъ 4 праздника. Слава и Нынѣ: праздника. Славословіе великое. По Трисвѧтомъ тропарь праздника разъ. Єктеніи 2 и Отпꙋсъ праздничный. — г) На Литургіи антифоны изобразительніи. На входѣ поемъ входное: „Сказа Гдь" гл. 1-ый и такъ тропарь праздника; Слава и Нынѣ: кондакъ праздника. Прокименъ: „Величитъ дꙋша моѧ" и проч. Аплъ 316. Єванг. отъ Лꙋки зач. 7. Вмѣсто Достойно: „Богородице Дѣво" ажь до отданіѧ. Причастенъ:

„Чашꙋ спасенія“. По „Бꙋди имя Гдне“ бываетъ благословеніе свѣщей изъ Требника и такъ мированіе и отпꙋстъ праздничный.

2) 3-го (16). **Суббота Усопшихъ.** (Слꙋжбꙋ св. Симеона и Анны прелагаемъ на Повечеріе). а) Въ Пятокъ на **Вечерни** которая есть повседневная безъ входа. Іерей въ черномъ епитрахилѣ творитъ начало обычное. Ект. о Оусопшихъ (зри Молитвословъ стр. 328). На Гди воззвахъ стихиры 3 изъ Октоиха мꙋченичны, а оусопшихъ 3 изъ Тріоди. Слава: оусопшимъ, И нынѣ догматъ изъ Октоиха гл. 2.: „Прейде сѣнь законная“. Входа нѣтъ. Вмѣсто прокимена поется Аллилꙋіа на гл. 8-ый. Сподоби Господи. Ект. Исполнимъ безъ всякаго измѣненія. На Стиховнѣхъ 1 мꙋченичен и 2 оусопшимъ гласа изъ Октоиха. Слава гл. 6: „Начатокъ ми и составъ“. И нынѣ гласъ тойже: „Молитвами родшія тя Христе“. По Нынѣ отпꙋщаеши тропарь: „Глꙋбиною“; Слава и Нынѣ: „Тебе и стѣнꙋ“. Ект. „Помилꙋй насъ Боже“ о Оусопшихъ (зри Молитвословъ на стр. 355). Отпꙋстъ малый о оусопшихъ: „Живыми и мертвыми обладаяй“ и проч. въ немже и Святый, иже на рядꙋ, поминается. — б) На **Утрени**, которая есть повседневная безъ Полеелея и великаго Славословія, Іерей въ черномъ епитрахилѣ начало творитъ обычное. Вмѣсто ектеніи мирной берется ект. мирная о оусопшихъ (Зри Молитвословъ стр. 328.); „Вмѣсто Богъ Господь“ Аллилꙋіа на гл. 8. съ стихи ихъ. Тропарь: „Глꙋбиною“ 2-ды; Слава и Нынѣ: „Тебе и стѣнꙋ“. По кадизмѣ обычайной Сѣдаленъ 1-ый изъ Октоиха и посемꙋ: I-ая статія: „Блаженніи непорочніи“ съ припѣвомъ „Благословенъ еси“, на конецъ же стихъ: „Яко аще бы не законъ твой“. Ектенія малая о оусопшихъ: „Паки, паки“ и проч. „Еще молимся о оставленіи согрѣшеній“ и проч. Гди помилꙋй разъ. (Зри Молитвословъ ст. 355.) По семꙋ II-ая статія начинается пѣти: „Твой есмь азъ“ съ припѣвомъ: „Спасе спаси дꙋши рабовъ твоихъ“; на конецъ стихъ „Жива бꙋдетъ дꙋша моя“. По сихъ двꙋхъ статіяхъ слѣдꙋютъ тропари: Святыхъ Ликъ“ съ припѣвомъ: „Благословенъ Гди“, и съ „Слава и Нынѣ“. Ектенія о Оусопшихъ прежде писанная и такъ Сѣдаленъ 2-ый: „Оупокой Спасе“, Слава и Нынѣ: „Отъ Дѣвы возсіявый“. Псал. 50. Канонъ Храма и Тріоди, Катавасія: „Пѣснь воземлемъ людіе“. На 9-ой пѣсни Честнѣйшꙋю. На Хвалитехъ стихиры Тріоди 4, Слава гл. 2: „Яко цвѣтъ оувядаетъ“. И нынѣ: „Радꙋйся Маріе Богородице“. Славословіе малое. Ект.: Исполнимъ. На Стиховнѣхъ 3 стихиры покойныя гласа изъ Октоиха. Слава: „Болѣзнь Адама бысть“; И нынѣ: „Ты еси Богъ нашъ“. И такъ: „Благо есть“. Трисвятое. Отче нашъ съ возгласомъ. Тропарь: „Глꙋбиною мꙋдрости“. Слава и Нынѣ: „Тебе и стѣнꙋ“. И ектенія о оусопшихъ (Зри Молитвословъ стр. 355). Отпꙋстъ о оусопшихъ. Какъ на Вечерни, такъ и на Оутрени по благословеніи Іерей возглашаетъ: „Въ блаженномъ оуспеніи вѣчный покой“ и проч. Ликъ: Вѣчная память 3-ды. — в) На **Литургіи** по входѣ тропарь: „Глꙋбиною мꙋдрости“. Слава кондакъ: „Съ Святыми оупокой“; И нынѣ: „Тебе и стѣнꙋ“. Прокименъ: „Дꙋши ихъ“. Апост. 270. Ев. отъ Іоанна зач. 16. Вмѣсто Достойно: „Спаси оуповающихъ на тя“. Причастенъ: „Блаженни яже избралъ“. По Литꙋргіи кончится Панниxида обычайно.

3) 4-го (17). **Неделя Мясопустная.** Гл. 3. (Слꙋжба св. Исидора прелагается на Повечеріе). а) Въ Сꙋбботꙋ на **великой Вечерни** на Гди

воззвахъ стих. Окт. 3, Тріоди 4 и праздн. 3. Слава: Тріоди, И нынѣ догматъ гл. 3-го. Входъ. На Стиховнѣхъ стих. Окт. 4, Слава: Тріоди гласъ 8-ый: „Оувы мнѣ": И нынѣ Богородиченъ по гласу наславника: „Безневѣстная Дѣво". По Нынѣ Отпущаеши: тропарь воскресенъ; Слава и Нынѣ: праздника. Прочая порядочно; въ великомъ же Отпустѣ недѣльномъ и Святый, иже на ряду, поминается. — б) На Утрени на Богъ Господь: тропарь воскресенъ 2-ды, Слава и Нынѣ: праздника. Сѣдалны Октоиха. Полуелей. На рѣкахъ Вавилонскихъ. Ангелскій Соборъ. Упакой и Степенна гласа читаются. Прокименъ воскресенъ гласа; Єв. воскр. 3-е отъ Марка 71. Воскр. Хртво. Пс. 50. Слава: „Покаянія отверзи ми". И нынѣ: „На спасенія стезя"; таже стихъ: „Помилуй мя Боже" и стихира: „Множество содѣянныхъ" и проч. Канонъ Окт. и Тріоди. Катавасія Тріоди: „Помощникъ и покровитель". На 9-ой пѣсни: Честнѣйшую. „Святъ Гдь". На Хвалитехъ стихиры Окт. 4 и праздника 4, Слава изъ Тріоди: „Предочистимъ себе братіе"; И нынѣ: „Преблагословенна". Славословіе великое. По Трисвятомъ тропарь: „Днесь спасеніе міру": Отпустъ недѣли. — в) На Литургіи по входѣ: тропарь воскресенъ, тропарь праздника, и кондакъ воскресенъ; Слава: кондакъ Тріоди, И нынѣ: кондакъ праздника. Прок. гласа. Апостолъ зач. 140. Єв. отъ Матея зач. 106. Отпустъ нед. — г) Въ тойже день на Вечерни на Гди воззвахъ стихиры праздника 3 и Святыя 3. Слава: Святыя, И нынѣ: праздника. Входа нѣтъ. Стихиры на Стиховнѣхъ Тріоди 3, Слава и Нынѣ: Тріоди. По отпущаеши: тропарь Святыя; Слава и Нынѣ: праздника. Прочая порядочно. Отпустъ праздника.

4) 6-го (19) Вторникъ. **Отданіе Стрѣтенія.***) (Отправа Преподобнаго Отца Вукола Єппа поется днемъ на передъ, и цѣлая служба такъ отправляется, какъ на самый праздникъ кромѣ входа и чтеній Вечерни, полуелея и Євангелія на Оутрени.) — а) На **Вечерни** въ Понедѣлокъ на Господи воззвахъ стихиры праздника 6, поемыя на самый праздникъ. Слава и Нынѣ: праздника. Входа нѣтъ. На стиховнѣхъ вся праздника. По Нынѣ Отпущаеши: тропарь праздника разъ. Отпустъ праздничный, въ немже и Святаго, иже на ряду, пиминаемъ. — б) На **Утрени** на Богъ Господь тропарь праздника 2-ды, Слава и Нынѣ: тойже. Сѣдалны праздника. Полуелея нѣтъ. Пс. 50. Канонъ и катавасія праздника. На 9-ой пѣсни: „Богородице Дѣво". На Хвалитехъ стихиры праздника 4 съ Славою И нынѣ. Славословіе великое. По Трисвятомъ точію тропарь праздника. Єкт. 2 и Отпустъ праздника. — в) На **Литургіи** по входѣ: Тропарь праздника, Слава и Нынѣ: Кондакъ праздника. Прокименъ праздника, Апостолъ и Євангеліе дне рядовое. Ап. Соб. посл. Іудино 77. Єв. отъ Луки 109. Вмѣсто Достойно: „Богородице Дѣво". Причастенъ празд. Отпустъ праздничный.

5) 10-го (23). **Суббота Сырная, яже есть Преподобныхъ Отецъ въ подвизѣ просіявшихъ.** (Службу св. Харалампія прелагаемъ на Повечеріе). а) На повседневной **Вечерни** въ Пятокъ вечеръ на „Господи воззвахъ" стихиры Святыхъ изъ Тріоди на 6, Слава: изъ Тріоди, И нынѣ догматъ гласа рядоваго: „Како не дивимся". Входа нѣтъ.

*) Аще прилучится Стрѣтеніе въ Среду, Четверь, Пятокъ или Субботу Мясопустныя Недѣли, отдается въ Вторникъ Сырныя Недѣли.

Прокименъ дне. Чтеніе 1. Прокименъ: „Да уповаетъ Ізраиль на Гда". Сподоби Гди. Исполнимъ. На Стиховнѣхъ стихиры Тріоди 3 съ Слава и Нынѣ. По Нынѣ отпущаеши: тропарь св. Отцемъ изъ Тріоди на гл. 4. Слава и Нынѣ Богородиченъ по гласу тропаря: „Еже отъ вѣка". Прочая обычайно. — б) На **Утрени** на Богъ Господь Тропарь св. Отцемъ 2-ды, Слава и Нынѣ: „Еже отъ вѣка". Сѣдалны изъ Тріоди. (Полгелея нѣтъ). Пс. 50. и проч. Канонъ Храма и Тріоди. Катавасія изъ Тріоди: „Пѣснь воземлемъ". На 9-ой пѣсни: Честнѣйшую. На Хвалитехъ стихиры Тріоди 4, Слава: Тріоди, И нынѣ: „Богородице ты еси лоза". Великое Славословіе. По Трисвятомъ: тропарь св. Отцемъ; Слава и Нынѣ: „Еже отъ вѣка". Ект. 2 и отпустъ великій. — г) На **Литургіи** по входѣ: Тропарь св. Отцемъ, Слава: Кондакъ св. Отцемъ, И нынѣ: Кондакъ Храма. (А идѣже храмъ Святаго: Заступнице Христіанъ). Прокименъ св. Отцемъ. Апостолъ зач. 213. Еванг. отъ Матея 43. Прочая обычайно.

6) 11-го (24). **Недѣля Сыропустная.** Гл. 4. (Службу св. Власія поемъ на Повечеріи). а) Въ Суботу на **Вечерни** на Гди воззвахъ стихиры Окт. 6, и Тріоди 4; Слава: Тріоди, И нынѣ догматъ гласа настоящаго: „Иже Тебе ради". Входъ. Прокименъ великій дне и проч. На стиховнѣхъ стихиры Окт. 4; Слава; Тріоди, И нынѣ догматикъ по гласу наславника: „Творецъ и Избавитель". По Нынѣ отпущаеши: Тропарь воскресенъ гл. 4, Слава и Нынѣ Богородиченъ: „Еже отъ вѣка". Отпустъ недѣльный, въ немже и Святый, иже на ряду, поминается. — в) На **Утрени** на Богъ Гдь: тропарь воскресенъ 2-ды, Слава и Нынѣ Богородиченъ: „Еже отъ вѣка". Сѣдалны Октоиха. Полгелей. На рѣкахъ Вавилонскихъ. Ангелскій соборъ. Упакой и Степенна гласа читаются. Прокименъ гласа. Ев. воскресное 4-ое отъ Луки зач. 112. Воскр. Хртво Пс. 50. Слава: „Покаянія двери", И нынѣ: „На спасенія стезя" и и пр. Канонъ Окт. и Тріоди. Катавасія Тріоди: „Яко по суху". На 9-ой пѣсни: Честнѣйшую. По Канонѣ „Святъ Господь". На Хвалитехъ стихиры Окт. 5 и Тріоди 3, Слава: Тріоди, И нынѣ: Преблагословенна. Славословіе великое. По Трисвятомъ тропарь: „Воскресъ отъ гроба". Ектеніи 2 и отпустъ недѣльный. — в) На **Литургіи** по входѣ: Тропарь воскресенъ, Слава: Кондакъ Тріоди, И нынѣ: Кондакъ храма. (А идѣже храмъ Святаго: Кондакъ Рождества Богородицы). Прокименъ Тріоди. Апост. зач. 112. Еванг. отъ Матея зач. 17. Прочая порядочно. — г) Въ тую же Недѣлю на **Вечерни** стихиры на Господи воззвахъ на 10, и то: покаянныя Октоиха 4 (изъ вечерныхъ стиховныхъ 2, изъ утренныхъ стиховныхъ 2, подобно берется и въ слѣдующія недѣли до недѣлѣ Цвѣтоносія заключительно); потомъ Тріоди 3, и св. Мелетія 3. Слава и Нынѣ: Богородиченъ изъ Минеи. Входъ съ кадиломъ въ багряномъ фелонѣ. По „Свѣте тихій" Прокименъ великій: „Не отврати" 4-разъ; когда поютъ 4-разъ Іерей затворяетъ царскія врата, низлагаетъ фелонъ, выходитъ въ епитрахилѣ на амвонъ, и по „Сподоби Гди" глаголетъ ектенію „Исполнимъ" и пр. По семъ стихиры на Стиховнѣхъ 3 изъ Тріоди, Слава и Нынѣ: тамже. По Нынѣ отпущаеши тропарь: „Богородице Дѣво", и поклонъ 1, Слава: „Крестителю Христовъ" и поклонъ 1, И нынѣ: „Молите о насъ" и поклонъ 1. Іерей глаголетъ: „Подъ твою милость" безъ поклона. На что пѣвецъ

„Гди пом.“ 40-разъ и Господи благослови. Іерей: „Сый благословенъ“ и пр. Ликъ: Аминь. Іерей четъ: „Небесный Царю“ и пр. Ликъ же Госп. пом. 3. Слава и Нынѣ. Честнѣйшую. Именемъ Господнимъ благослови Отче. Іерей: Молитвами св. Отецъ и пр. и творитъ 3 поклоны, по которыхъ отпустъ найменьшій отъ: „Слава Тебѣ Христе“ и пр.

7) 12-го (25). Понедѣлокъ. Первый день св. Четыредесятницы. Въ сей день 10-го часа Іерей совершаетъ IX. Часъ съ Обѣдницею дне, но можетъ отправляти и Литургію св. Іоанна Зл. въ честь Святаго. По Богослуженіи же Іерей поучаетъ чада своя, какъ приуготовитися имъ черезъ св. Постъ къ Страстямъ Христовымъ. И окончивъ сіе наставленіе повелѣваетъ имъ колѣна предъ Господемъ преклонити и велегласитъ молитвы, яже начертанны суть въ Требнику, какъ кончимыя въ началѣ св. В. Поста и посемъ творитъ отпустъ и благословляетъ людей.

8) 13-го (26). Въ Середу и Пятокъ св. Четыредесятницы отправляется Литургія Преждеосвященныхъ Даровъ, совокупленна съ IX. Часомъ и съ Вечернею. а) *IX. Часъ* кончится сице: Іерей изшедъ изъ олтаря въ епитрахилѣ предъ царскія двери глаголетъ: „Благословенъ Богъ нашъ“. Царю небесный. Трисвятое. Отче нашъ. Гди пом. 12. Слава и Нынѣ. Пріидите покл. 3. По семъ Іерей входитъ въ олтарь, пѣвецъ же четъ псалмы: 83., 84. и 85. Слава и Нынѣ. Кадизма дню. (Въ Середу 5-ая кадизма; въ V-ой седмицѣ же въ Середу 6-ая. Въ пятки же кадизмы нѣтъ). По кадизмѣ тропарь: „Иже въ IX-ый часъ“ съ стихами, Слава и Нынѣ: „Иже насъ ради“ и проч. „Не предаждь“ читается. По семъ Трисвятое, Отче нашъ съ возгласомъ, и абіе тропари Поста: „Видя разбойникъ“ съ Слава и Нынѣ, которіи лишь читаются. По скончаніи сихъ Госп. пом. 40., Іерей же выходитъ предъ царскія двери и читаетъ молитву: „Иже на всякое время“. По семъ Госп. пом. 3. Слава и Нынѣ: Честнѣйшую и проч. „Именемъ Господнимъ благослови Отче“ и проч. на что Іерей глаголетъ: „Боже ущедри ны“ и проч. и чинитъ 3 поклоны. Послѣ поклоновъ начинается Обѣдница такъ, что Іерей входитъ въ св. олтарь и облекается въ вся одежды іерейскія, ликъ же на серединѣ церкви поетъ: „Въ царствіи твоемъ“. По скончаніи сего поетъ: „Помяни насъ Господи“ и проч. „Помяни насъ Владыко“ и проч. „Помяни насъ Святый“ и проч., людіе же чинятъ единокаждо поклонъ. По семъ ликъ четъ: „Ликъ небесный“ и проч., Соборъ Святыхъ и проч., Вѣрую. Ослаби, остави. Отче нашъ. По семъ кондакъ храма, дне и Святаго. Слава: „Съ Святыми“, И нынѣ: Заступнице. Господи помилуй 40. Слава и Нынѣ: Честнѣйшую и проч. Именемъ Господнимъ благослови Отче. На что Іерей оу подножія св. Престола возглашаетъ: „Молитвами св. Отецъ“ и проч. и чинитъ 3 поклоны. Послѣ поклоновъ: Трисвятое Отче нашъ. Госп. пом. 12. и такъ Іерей глаголетъ молитву IX. Часа: „Гди Іисусе Христе“. Отпустъ найменьшій, въ которомъ и Святый, егоже память совершается, поминается. — б) По скончаніи Обѣдницы начинается Вечерня съ Литургіею Преждеосвященною и то такъ, что Іерей входитъ къ св. Трапезѣ, зачинаетъ тихо молитися „Благословенъ Богъ нашъ“ и прочая, и цѣловавъ св. престолъ и крестъ отворяетъ царскія двери и велегласитъ: „Благословенно царство“ и проч. Ликъ: Пріидите покл. 3. и читаетъ псаломъ: „Благослови душе моя“. Посемъ Єкт. мирная. По возгласѣ „Яко по-

добаетъ“ чтецъ среди церкви зачинаетъ читати 18-ѹю кадизмѹ (въ Середѹ V-ой седмицы читается кадизма 7-ая), и то такъ, что передъ I. Антифономъ пѣвецъ возглашаетъ: „Госп. пом. 3. Слава Отцѹ“ и проч., чтецъ же глаголетъ: „И нынѣ“ и читаетъ I-ый Антифонъ. По прочтенiи же I-го Антифона Iерей возглашаетъ: „Паки, паки миромъ Гдѹ помолимся“, а пѣвецъ поетъ: Гди пом. 2. Тебѣ Гди. Аминь, чтецъ же на срединѣ церкви творитъ 3 поклоны. По скончанiи 2-го Антифона Iерей опять возглашаетъ: „Паки, паки“ и проч,, а пѣвецъ вновь поетъ: Гди помилѹй 2. Тебѣ Гди. Аминь, чтецъ же вновь чинитъ 3 поклоны. По скончанiи же 3-го Антифона Iерей ничего не глаголетъ, но пѣвецъ самъ отъ себе поетъ: Гди пом. 2. Тебѣ Гди. Аминь, чтецъ же чинитъ 3 поклоны и отходитъ. Пѣвецъ же абiе начинаетъ спѣвати: „Господи воззвахъ“ а Iерей кадитъ церковь. Стихиры на 10*): 6 изъ Трiоди и 4 Святомѹ (первѹю стихирѹ повторяюще), Слава: Святомѹ, аще есть; аще же нѣтъ: Слава и Нынѣ: Богородиченъ изъ Минеи. (Въ пятки Слава: Святомѹ, И нынѣ: догматъ гласа изъ Октоиха). Послѣ каденiя церкви, Iерей приходитъ къ св. Престолѹ, вынимаетъ чашѹ изъ кивота, выбираетъ ложицею св. Агнецъ, полагаетъ его на дискосъ, покрываетъ звѣздою и покровцемъ, и покадивъ, несетъ отъ правой стороны св. Престола къ Жертовникѹ предидѹщимъ свѣщеносцамъ. (Народъ же припадаетъ на колѣна). Здѣсь въ чашѹ лѣетъ вино и водѹ, ничего не глаголя, (ни не благословитъ водѹ) развѣ: „Гдѹ помолимся“, и покрывше чашѹ лентiемъ и покровцемъ, св. Агнецъ же воздѹхомъ, кадитъ ихъ вновь и идетъ къ св. Престолѹ, и здѣсь на „Слава и Нынѣ“ чинитъ входъ съ кадиломъ, (нѣкогда и съ Евангелiемъ), и передъ царскими дверьми возглашаетъ: „Премѹдрость прости“. По „Свѣти тихiй“ и по „Вонмимъ, миръ всѣмъ, премѹдрость вонмимъ“ поется 1-ый Прокименъ Трiоди и бываетъ Чтенiе 1-ое изъ книги Бытiя. По скончанiи чтенiя ликъ сей часъ поетъ 2-ый Прокименъ, подъ которымъ Iерей приходитъ къ св. Престолѹ, и когда пѣвецъ возглашаетъ „Повелите“, Iерей съ трираменною свѣщею запаленною и съ кадиломъ надъ св. Престоломъ назнаменѹя крестъ велегласитъ: „Премѹдрость прости“ и обращся къ народѹ благословляя его глаголетъ: „Свѣтъ Христовъ просвѣщаетъ всѣхъ“. На сiе чтецъ глаголетъ: „Причтей чтенiе“ и читаетъ 2-ѹю Парамiю. (Если же есть Полїелейный Святый: на Вонмимъ, миръ всѣмъ и проч. Прокименъ Трiоди и 1 Чтенiе дне, посемѹ 3 чтенiя Праздникѹ или Святомѹ изъ Минеи, таже 2-ый Прокименъ Трiоди и Iерей на „Повелите“ возглашаетъ: „Премѹдрость прости“, „Свѣтъ Христовъ просвѣщаетъ всѣхъ“ и такъ 2-ое Чтенiе изъ Трiоди). По парамiяхъ слѣдѹетъ пѣнiе: „Да исправится“ и проч. съ стихами, и то такъ, что пѣвцы выходятъ изъ своихъ лавокъ на серединѹ церкви и тамо станѹтъ на двѣ части раздѣленны и такъ поютъ. Iерей, когда поется: „Да исправится“ и прочiи стихи съ протяженною мелодiею, всегда клячетъ, когда же „Да исправится“ повторительное поется на стихи съ коротшею мелодiею, стоитъ. Пѣвцы же косно спѣваютъ, и то такъ, что когда одна страна поетъ, то она и стоитъ, а дрѹгая страна съ народомъ въ то самое время на колѣна припадаетъ. На

*) Въ Середѹ V ой Седмицы на Гди воззвахъ стихиры на 30, но ѹ нашемъ кад. храмѣ лишь на 10 берѹтся. Слава и Нынѣ: изъ Трiоди.

послѣдъ же, когда „Да исправится“ при концѣ съ протяженною мелодіею поется, оба лики, весь народъ и самъ Іерей на колѣна припадаютъ; но когда сію пѣснь высочайшимъ гласомъ допѣваютъ: „Воздѣяніе рꙋкꙋ моею жертва вечерняя“: тогда ставаютъ и творятъ 3 поклоны. (По поклонахъ слѣдꙋетъ еще и Прокименъ, Апостолъ и Евангеліе, сирѣчь тогда, если празднꙋется нѣкій Святый Полиелейный). По Евангеліи, если есть: если же нѣтъ, то по пѣніи: „Да исправится“ поются: ектеніи „Рцемъ вси“ и „Помолитеся оглашенніи Гдви“. (Отъ Среды Средопостной тꙋй вмѣщается ектенія „О Просвѣщаемыхъ“). По семꙋ слѣдꙋетъ: „Елицы оглашенніи изыдите“ и проч. (Отъ Среды же Средопостія вмѣсто сего глаголется: „Елицы къ просвѣщенію изыдите“) и Іерей распрострѣтъ Ілитонъ и глаголетъ втай І-ꙋю молитвꙋ вѣрныхъ: „Боже великая“. Посемꙋ слѣдꙋютъ „Застꙋпи“ и проч. и возгласъ: и абіе ект. „Паки, паки“ и проч. и 2-ая молитва вѣрныхъ втай: „Владыко Святый“, которая заключается возгласомъ: „По дарꙋ Христа твоего“. По семꙋ „Нынѣ Силы“, Іерей же кадитъ и глаголетъ Пс. 50-ый; возвратившеся же къ св. Престолꙋ и онъ глаголетъ „Нынѣ Силы“ 3-ды и за каждымъ покланяется. По семꙋ отходитъ въ Жертвенникꙋ и переноситъ св. Дары тихо великимъ входомъ на св. Престолъ, и тꙋтъ все распорядивше, ничего не глаголетъ надъ ними, лишь покадитъ ихъ. Подъ симъ часомъ ликъ отпѣетъ: „Нынѣ силы“, Іерей же ꙋ подпожія св. Престола вкꙋпѣ съ всѣми вѣрꙋющими 3 поклоны чинитъ. По поклонахъ „Исполнимъ“ и пр. „Отче нашъ“ и пр. и возгласъ: „Благодатію и щедротами“ и пр. По сихъ Іерей ꙋмываетъ персты, и по тайной молитвѣ поклонився низко, положитъ рꙋкꙋ свою подъ Воздꙋхъ, гдѣ коснется великимъ пальцемъ св. Агнца и велегласитъ: „Преждеосвященная Святая Святымъ“. На что ликъ поетъ Причастенъ: „Вкꙋсите“ и пр. „Единъ Святъ“ не поется). По семꙋ Іерей открываетъ св. Дары, раздробляетъ св. Агнецъ, причащается, но лишь подъ видомъ хлѣба, — и все обычайно распорядивъ, къ народꙋ обращшеся глаголетъ: „Пристꙋпите“. На что ликъ отвѣтствꙋетъ: „Благословлю Господа на всякое время“. Обращся же Іерей вторый разъ къ людямъ чашею благословитъ ихъ велегласно глаголя: „Всегда нынѣ и присно“ и пр. На что ликъ: „Аминь“ и поетъ: „Благодаримъ тя“ и пр. Іерей подъ симъ перенесетъ св. Дары къ Жертвенникꙋ, и тꙋтъ обычайно истребляетъ частицы Тѣла Хрва. По семꙋ Ект. малая. „Съ миромъ изыйдѣмъ“ и молитва заамвонная: „Владыко Вседержителю“. По молитвѣ заамвонной: „Бꙋди имя Гдне“ 3-ды съ поклонами. По молитвѣ заамвонной: „Бꙋди имя Гдне“ 3-ды съ поклонами. По „Бꙋди имя Гдне“ ликъ чтетъ Пс. 33. и такъ „Достойно . . . нашего“; на что Іерей возглашаетъ: „Премꙋдрость“, ликъ же „Честнѣйшꙋю“ и Отпꙋстъ.

9) 18-го (3. Марта). **Первая Недѣля В. Поста.** Гл. 5. (Отправа св. Льва прелагается на Повечеріе). а) Въ Сꙋбботꙋ на **великой Вечерни** стихиры на Гди воззвахъ на 10, и то: Октоиха 6, и Тріоди 4, Слава: Тріоди, И нынѣ догматъ гласа: „Въ чермномъ морѣ“. Входъ. Прокименъ великій. На Стиховнѣхъ стихиры 4 Октоиха, Слава Тріоди гл. 2: „Изъ нечестія въ благочестіе пришедше“ И нынѣ Богородиченъ по гласꙋ наславника: „О чꙋдесе новаго“. По Нынѣ отпꙋщаеши: тропарь воскр., Слава: „Пречистомꙋ образꙋ“; И нынѣ: „Вся паче смысла“ и

отпустъ недѣльный. — б) На **Утрени** на Богъ Господь: тропарь воскр. 2-ды, Слава: „Пречистому образу“: И нынѣ: „Вся паче смысла“. Сѣдалны Окт. Ангелскій соборъ, Упакой и Степенна гласа читаются. Прокименъ воскр. гласа. Еванг. воскресное 5-ое отъ Луки зач. 113. „Воскресеніе Христово“ и проч. Пс. 50. Слава: „Покаянія“ и проч. И нынѣ: „На спасенія стезя“. Стихъ: „Помилуй мя Боже“ и стихира „Множества содѣянныхъ“ и проч. Канонъ воскресенъ Октоиха и Тріоди. Катавасія: „Моря чермнаго пучину“. На 9-ой пѣсни: Честнѣйшую. По канонѣ Ект. малая и „Святъ Господь Богъ нашъ“ 3-ды. На Хвалитехъ стихиры Окт. 5 и Тріоди 3. Слава: Тріоди; И нынѣ: Преблагословенна. Славословіе великое. По Трисвятомъ тропарь воскр.: „Днесь спасеніе“ и проч. Ектеніи 2 и отпустъ недѣлный. — в) **На Литургіи св. Василія Великаго** по входѣ: Тропарь воскресенъ гл. 5-го, и Недѣли Поста: „Пречистому Образу“ и проч. Слава: Кондакъ Тріоди, И нынѣ: Кондакъ Храма. (А идѣже храмъ Святаго: Богородиченъ воскресенъ гласа.) Прокименъ Тріоди. „Благословенъ еси Гди“ и проч. Ап. зач. 329. Еванг. отъ Іоанна 5. Вмѣсто Достойно: „О тебѣ радуется“ (до недѣлѣ Цвѣтоносія поется). Прочая обычайно. — г) Въ тую же Недѣлю на **Вечерни** на Гди воззвахъ стихиры на 10, и то: покаянныя изъ Окт. 4, Тріоди 3, св. Архиппа 3, Слава и Нынѣ: Богородиченъ изъ Минеи. Входъ. Прокименъ: „Далъ еси“. Сподоби Гди. Исполнимъ. Прочая якъ въ Недѣлю Сырную.

Примѣчаніе: Святіи, прилучившіися въ Седмицу Страстную и Свѣтлую, поются на Повечеріяхъ отъ Понедѣлька 2-ой Седмицы Поста.

10) 24-го (9. Марта) Суббота. **Первое и второе Обрѣтеніе ч. Главы св. Іоанна Крестителя.** а) Въ Пятокъ на **Вечерни**, совокупленной съ Литургією Преждеосвященныхъ Даровъ, кад. рядовая. На Гди воззвахъ стихиры на 10, и то Тріоди самогласенъ дне 2-ды, Октоиха мученичны 4, и Предтечи 4. Слава: Предтечи, И нынѣ Богородиченъ 1-ый гласа (ибо есть отд. гласа). Входъ. Прокименъ 1-ый изъ Тріоди и 1-ое Чтеніе изъ Тріоди, посему 3 Чтенія Предтечи, таже 2-ый Прокименъ изъ Тріоди, и Іерей на „Повелите“ возглашаетъ „Премудрость прости“, и пр. и такъ 2-ое Чтеніе изъ Тріоди. Прочая, якъ сказанно выше. — б) На **великомъ Повечеріи** безъ поклоновъ въ Пятокъ вечерь Іерей при запертыхъ царскихъ вратахъ зачинаетъ „Благословенъ Богъ нашъ“, и бываетъ начало обычное съ ψалмами и съ „Съ нами Богъ“ и съ прочими моленіями даже до „Отче нашъ“-а; послѣ котораго берется: тропарь Предтечи и тропарь дне: „Апостолы, мученицы и пророцы“. Госп. помилуй 40. Слава и Нынѣ: Честнѣйшую и Іерей возглашаетъ: „Молитвами св. Отецъ“ и проч. и молитвою: „Гди, Гди“ окончитъ І-ую Часть Повечерія. ІІ-ая Часть отправляется обычно до Отче нашъ-а. Тропари: „Помилуй насъ Гди“ и проч. Госп. пом. 40. Слава и Нынѣ. Честнѣйшую. Іерей возглашаетъ: „Молитвами св. Отецъ“ и проч. и молитвою „Владыко Боже“ и проч. окончитъ ІІ-ую часть. ІІІ-ая Часть начинается отъ Пріидите покл. 3. ψалмы 69. и 142. Слава въ вышнихъ Богу. Канонъ Четверопѣмецъ Субботѣ. „Достойно“ но безъ поклона. Трисвятое. Отче нашъ. Кондакъ Предтечи и Кондакъ дне: „Яко начатки“. (Гди силъ“ не поемъ). Госп. пом. 40. Іерей глаголетъ: „Иже на всякое время“. Госп. пом. 3. Слава и Нынѣ. Честнѣйшую. Іерей возглашаетъ: „Боже ущедри ны“, но

поклоны не творитъ. (Трисвятое. Отче нашъ. Господи помилуй 12. оставляются). По „Боже ущедри ны“ Іерей стояще глаголетъ молитвы: „Несквернал“, „И даждь намъ“, „Упованіе намъ“. По молитвахъ отпустъ найменьшій. Поминанія (за усопшихъ не бываетъ) и Благословеніе. (Молитва Владыко многомилостиве оставляется). — На **великой Утрени** на Богъ Господь тропарь Предтечи 2-ды, Слава и Нынѣ Богородиченъ: „Еже отъ вѣка“. По кадизмахъ сѣдалны Предтечи. Полиелей. Величаніе. Сѣдаленъ 3-ій Предтечи. Степенна: „Отъ юности моея“. Прокименъ Предтечи. Еванг. отъ Луки 31. Прочая обычно. Канонъ Храма и Предтечи. Катавасія: „Отверзу уста моя“. На Хвалитехъ стихиры Предтечи 4, Слава: Предтечи, И нынѣ: „Благолюбивый Боже“. Славословіе великое. По Трисвятомъ: тропарь Предтечи, Слава и Нынѣ: „Еже отъ вѣка“. Отпустъ великій. — г) На **Литургіи** св. Іоанна Зл. по входѣ: тропарь Предтечи, дне: „Апостолы“ и проч., и Кондакъ. Предтечи; Слава: Кондакъ дне, И нынѣ: Кондакъ храма. (А идѣже храмъ Святаго: „Заступнице Христіановъ). Прок. Предтечи. Ап. 176. Ев. отъ Мат. 40. (Служба усопшихъ оставляется).

11) 25-го (10. Марта). **Недѣля 2-ая В. Поста.** Гл. 6. а) Въ Субботу на **великой Вечерни** стихиры на Гди воззвахъ Октоиха 7 и св. Тарасія 3, Слава и Нынѣ догматъ гласа: „Кто тебе не ублажитъ“. Входъ. Прокименъ великій. На Стиховнахъ стихиры Окт. 4, Слава и Нынѣ: догматикъ гласа изъ Октоиха. По „Нынѣ отпущаеши“: тропарь воскресенъ, Слава: тропарь Святаго; И нынѣ Богородиченъ по гласу тропаря Святаго: „Еже отъ вѣка“ и проч. и отпустъ Недѣли. — б) На **Утрени** на Богъ Господь: тропарь воскресенъ 2-ды, Слава: Святаго, И нынѣ Богородиченъ: „Еже отъ вѣка“ и проч. По сѣдалныхъ Октоиха: Ангелскій Соборъ, Ѵпакой и Степенна гласа читаются. Прокименъ воскресенъ гласа. Ев. воскресное 6-ое отъ Луки 114. По Еванг. „Воскресеніе Христово“ и такъ Пс. 50. Слава: „Покаянія“, И нынѣ: „На спасенія стези“. Стихъ: „Помилуй мя Боже“ и стихира: „Множества“ и пр. Канонъ Октоиха, Тріоди и Святаго. Понеже въ Тріоди предписанной Катавасіи нѣтъ: прото берется Катавасія рядовая: „Отверзу уста моя“ и проч. По 3-ой пѣсни: Кондакъ Тріоди и св. Тарасія читается. По 6-ой пѣсни: кондакъ и ікосъ воскресенъ читается. На 9-ой пѣсни: Честнѣйшую. По Канонѣ Ект. малая, „Святъ Гдь Богъ нашъ“ 3-ды, и Свѣтиленъ воскресенъ, Слава: Святаго; И нынѣ: Богородиченъ Октоиха, читаются. На Хвалитехъ стихиры Окт. 8, Слава: Тріоди, И нынѣ: Преблагословенна. Славословіе великое. По Трисвятомъ тропарь: „Воскресъ изъ гроба“. Ектеніи 2 и отпустъ недѣльный. — в) На **Литургіи св. Василія Вел.** по входѣ: Тропарь воскресенъ, Слава: Кондакъ Тріоди, И нынѣ: Кондакъ Храма. (А идѣже Храмъ Святаго: Богородиченъ воскресенъ гласа.) Прокименъ Недѣли. Ап. 304. Ев. отъ Марка 7. Вмѣсто Достойно „О тебѣ радуется“. — г) Въ тужке Недѣлю на **Вечерни** стихиры на Гди воззвахъ на 10, и то: покаянныя изъ Октоиха 4, изъ Тріоди 3, и св. Порфирія 3, Слава и Нынѣ Богородиченъ: „Плоть отъ кровей твоихъ“. Входъ съ кадиломъ въ багряномъ фелонѣ. Прокименъ великій: „Не отврати“ и проч. 4 разъ. Посему Іерей запираетъ царскія врата и подъ чтеніемъ „Сподоби Гди“ выходитъ въ епитрахилѣ предъ царскія врата и тутъ велегласитъ ектенію:

„Исполнимъ“. На Стиховнѣхъ стихиры 3 Тріоди, Слава и Нынѣ: изъ Тріоди. Прочее все, ꙗкоже въ Недѣлю Сырнꙋю на Вечерни.

III. МАРТЪ.

1) 3-го (16). **Суббота 3-ая Поста, яже есть Усопшихъ.** Отправа дне кончитсѧ по рѧдꙋ, сказанномъ въ Оуставѣ 1898. стр. 24.

Мѣсяцословъ русскій	Мѣсяцословъ римскій	Имена дней седмичныхъ	Имена праздничныхъ и поминательныхъ дней
1	(14)	Четв.	Евдокіѧ
2	(15)	Пѧт.	Ѳеодотъ
3	(16)	Сꙋбб.	Сꙋббота Оусопшихъ
Недѣля 3-ая Поста (Крестопоклонная). Гл. 7. Утр. Ев. воскресное 7-ое отъ Іоанна 63. На Литург. Ап. 311. Ев. отъ Марка 37.			
4	(17)	**Нед.**	Герасимъ
5	(18)	Пон.	Кононъ
6	(19)	Втор.	Св. 42 Мꙋченикъ
7	(20)	Сер.	Василій (Средопостіе)
8	(21)	Четв.	Ѳеофилактъ
9	(22)	Пѧт.	† Св. 40 Мꙋченикъ
10	(23)	Сꙋбб.	Сꙋббота Оусопшихъ
Недѣля 4-ая Поста. Гл. 8. Утр. Ев. воскр. 8-ое отъ Іоанна 64. На Литур. Ап. 314. Ев. отъ Марка 40.			
11	(24)	**Нед.**	Софроній
12	(25)	Пон.	Ѳеофанъ
13	(26)	Втор.	Никифоръ
14	(27)	Сер.	Венедиктъ (Поклоны)
15	(28)	Четв.	Агапій
16	(29)	Пѧт.	Савинъ и Александръ
17	(30)	Сꙋбб.	:·) Акадистъ Пр. Д. Ал.
Недѣля 5-ая Поста. Гл. 1. Утр. Ев. воскр. 9-ое отъ Іоанна 65. На Литургіи Ап. 321. Ев. отъ Марка 47.			
18	(31)	**Нед.**	Кириллъ Іерꙋс.
19	**А. І.**	Пон.	Хрѵсантъ и Дарій
20	(2)	Втор.	Савва преподобный
21	(3)	Сер.	Іаковъ исповѣдникъ
22	(4)	Четв.	Василій и Ісаакій
23	(5)	Пѧт.	Никонъ
24	(6)	Сꙋбб.	Сꙋббота Лазарева
Недѣля 6-ая Поста (Цвѣтная). Утр. Ев. отъ Маѳ. 83. На Литургіи Ап. 247. и 306. Ев. отъ Іоанна 41. и отъ Луки 3.			
25	( )	**Нед.**	⊕ **Благовѣщеніе**
26	(8	Пон.	:·) Гавріилъ. (Отд. Бл.)
27	(9)	Втор.	Матрона
28	(10)	Сер.	Иларіонъ
29	(11)	Четв.	Великій Четверь
30	(12)	Пѧт.	⊕ Великій Пѧтокъ
31	(13)	Сꙋбб.	:·) Великаѧ Сꙋббота

2) 4-го (17). **Недѣля 3-ая Поста, называемая Крестопоклонною.** Гл. 7. (Отправа св. Герасима прелагаетсѧ на Повечеріе). а) Въ Сꙋбботꙋ на **великой Вечерни**: стихиры на Гди воззвахъ Октоиха 6, и Тріоди 4, Слава: Тріоди, И нынѣ догматъ: „Мати оубо познасѧ“. Входъ и Прокименъ великій. (Въ каѳедральномъ Храмѣ и Чтеніѧ бываютъ, ибо сей Храмъ въ честь св. Креста есть освѧщенъ). Стихиры на Стиховнѣхъ 4 изъ Октоиха; Слава и Нынѣ: Тріоди. По „Нынѣ отпꙋщаеши“: тропарь воскресенъ. Слава тропарь Креста: „Спаси Гди люди твоѧ“. И нынѣ Богородиченъ: „Гавріилꙋ вѣщавшꙋ“ и отпꙋстъ великій недѣли. (Идѣ же есть Храмъ ч. Креста, бываетъ Литіѧ съ стихирою Храма.

Слава и Нынѣ: изъ Тріоди „Зрѧщи тѧ тварь“. По Нынѣ отпꙋщаєши же тропарь „Спаси Гди“ 3-ды) и проч. — б) На **Утрени** на Богъ Господь: тропарь воскресенъ 2-ды; Слава: тропарь Креста „Спаси Гди люди твоѧ“, И нынѣ: Богородиченъ „Гавріилꙋ вѣщавшꙋ“ и проч. По кадизмахъ сѣдалны Октоиха. (Идѣже есть храмъ ч. Креста, бываетъ Полиелей, Величаніе и Сѣдаленъ Креста: „Въ раи оубо прежде“). Ангелскій Соборъ. Ѵпакой и Степенна гласа чтетсѧ. Прокименъ гласа. Еванг. воскресное 7-ое отъ Іоанна 63. Воскресеніе Христово и Псал. 50. По ѱалмѣ Слава: „Покаѧніѧ двери“. И нынѣ: „На спасеніѧ стези“ и проч., таже стихъ; „Помилꙋй мѧ Боже“ и стихира: „Множество содѣѧнныхъ мною“ и проч. Ект. „Спаси Боже“. Канонъ Октоиха и Тріоди; Катавасіѧ Тріоди: „Божественнѣйшій прообрази“ и проч. На 9-ой пѣсни: Честнѣйшꙋю. (Идѣже Храмъ ч. Креста: „Величай“). На Хвалитехъ стихиры Окт. 4, и Тріоди св. Креста 4, Слава: Тріоди, И нынѣ: „Преблагословенна“. Предъ Славословіемъ великимъ Іерей облекаетсѧ въ всѣ одежды Іерейскіѧ. По Славословіи же, когда ликъ поетъ Трисвѧтое, Іерей идетъ изъ амвона къ св. Трапезѣ, и тꙋй покадивъ св. Крестъ, несетъ его около св. Престола предидꙋщимъ свѣщеносцамъ на амвонъ, тꙋтъ же предъ царскими дверьми возглашаетъ: „Премꙋдрость прости“, на что ликъ поетъ: „Спаси Гди люди твоѧ“. Подъ симъ пѣніемъ Іерей полагаетъ св. Крестъ на предꙋготовленный столъ и поетсѧ: „Крестꙋ твоемꙋ“ 3-ды съ поклонами. По скончаніи сего пѣніѧ Іерей поцѣловавше св. Крестъ, оставлѧетъ тетраподъ и идетъ къ св. Престолꙋ, на что народъ цѣлꙋетъ крестъ. Подъ симъ часомъ ликъ поетъ: „Пріидите вѣрніи“ и проч. По скончаніи сего Іерей при св. Трапезѣ глаголетъ ектеніи: „Помилꙋй насъ Боже“ и „Исполнимъ“ и бываетъ отпꙋстъ недѣльный. — в) На **Литургіи** св. Василіѧ Вел. по входѣ: тропарь воскр. и Креста; Слава и Нынѣ: Кондакъ Креста. Вмѣсто Трисвѧтаго: „Крестꙋ твоемꙋ“ на срединѣ церкве. Прокименъ: „Спаси Гди“. Ап. зач. 311. Ев. отъ Марка 37. Причастенъ: „Знаменасѧ“. Прочаѧ обычайно. — г) Въ тꙋюже Недѣлю на **Вечерни** стихиры на 10, и то: покаѧнныѧ изъ Октоиха 4, Тріоди 3, и св. Конона 3, Слава и Нынѣ: Богородиченъ изъ Минеи. Входъ въ багрѧномъ фелонѣ. Прокименъ: „Далъ еси“. И абіе Іерей запираетъ царскіѧ двери. Сподоби а Іерей передъ запертыми царскими дверьми велегласитъ ектенію: „Исполнимъ“. На Стиховнѣхъ стих. Тріоди. Прочаѧ іакъ въ Недѣлю Сырнꙋю.

Примѣчаніѧ: 1) **„Кресту твоему“** поетсѧ съ поклонами въ Понедѣлокъ, Середꙋ и Пѧтокъ на І-омъ Часѣ вмѣсто „Стопы моѧ“, и то такъ, что Іерей облеченъ въ фелонѣ отвираетъ царскіѧ двери и пришедъ къ тетраподꙋ, на немъ же есть св. Крестъ, трижды поетъ сіе пѣніе. По крестопоклоненіи отходитъ и запираетъ царскіѧ двери. 2) 15-го (28.) Середа IV-аѧ В. Поста есть **Средопостіе**. Отъ сего днѧ на Литꙋргіи Преждеосвѧщенныхъ Даровъ Іерей велегласитъ на своемъ мѣстѣ и ектенію О Просвѣщаемыхъ: „Елицы къ Просвѣщенію изыдите“. 3) Въ Пѧтокъ сеѧ Седмицы по отпꙋстѣ IX-го Часа предъ Вечернею **отлагается св. Крестъ**, и то такъ, что Іерей растворѧетъ царскіѧ двери, идетъ къ тетраподꙋ, тꙋтъ покадитъ св. Крестъ и посемꙋ несетъ его на св. Престолъ пѣвцꙋ поющꙋ: „Вознесыйсѧ на Крестъ волею“.

3) 9-го (22) Пѧтница. **Св. 40 Мучеников въ Севастійскомъ езерѣ мучившихся.** а) Въ Четверь 10-го Часа **на великой Вечерни** кад. „Блаженъ мꙋжъ“ 1-ый Ант. На Гди воззвахъ стихиры, Креста 4 изъ Тріоди, и Мꙋчениковъ 4, Слава: Мꙋчениковъ, И нынѣ догматъ: „Прейде сѣнь“.

Входъ. Прокименъ Тріоди и 1-ое Чтеніе Тріоди, и абіе Прокименъ 2-ый Тріоди и Чтеніе 2-ое Тріоди, посемꙋ Чтенія 3 Святымъ. Послѣ парамiяхъ Іерей запираетъ царскія двери, сложитъ изъ себя фелонъ и въ епитрахилѣ выходитъ предъ царскія двери, пѣвецъ же четъ: Сподоби. Ект. Исполнимъ. На Стиховнѣхъ стихиры Тріоди 3, Слава: Мꙋч. И нынѣ: Крестобогородиченъ изъ Тріоди. По нынѣ отпꙋщаеши: тропарь мꙋч. Слава и Нынѣ: Креста. Ект. Помилꙋй насъ Боже, 3 поклоны и отпꙋстъ. (Если же передъ Вечернею кончится Обѣдница, то оставшія части Обѣдницы тꙋй выполняются, сирѣчь: Всесвятая Тройце, Бꙋди имя 3, ѱаломъ: „Благословлю" и отпꙋстъ). — б) На **великомъ Повечеріи** по І-омъ Отче нашѣ: Тропарь Мꙋчениковъ. По ІІ-омъ Отче нашѣ тропари: „Помилꙋй насъ Гди". Канонъ въ честь Пр. Богородицы. „Достойно" безъ поклона. Посемꙋ Трисвятое. Отче нашъ и такъ Кондакъ Мꙋчениковъ. По кондакꙋ Гди пом. 40. Иже на всякое время. Честнѣйшꙋю. Именемъ Гднимъ благослови Отче. Іерей возглашаетъ: „Боже ущедри ны" и тꙋтъ творитъ 3 поклоны. Посемꙋ безъ колѣнопреклоненій слѣдꙋютъ молитвы: „Нескверная", „И даждь намъ", „Ꙋпованіе намъ". Отпꙋстъ наименьшій. (Молитва Владыко многомилостиве оставляется). Поминанія Благословеніе. — в) На **Утрени** поется „Богъ Господь" а не Аллилꙋія. Тропарь Мꙋчениковъ. Слава и Нынѣ: Креста. По 1-ой и 2-ой кадизмѣ сѣдалны Тріоди. Полиелей, Величаніе и Сѣдаленъ 3-ій Мꙋчениковъ. Иже по Полиелею. Степенна: „Отъ юности". Прокименъ. Мꙋчениковъ. Еванг. отъ Лꙋки зач. 106. Канонъ Мꙋчениковъ совокꙋпляется съ Трипѣснецомъ. Катавасія: Отверзꙋ ꙋста моя, а идѣже Трипѣснецъ есть: Катавасія Тріоди. На 9-ой пѣсни Честнѣйшꙋю. (По канонѣ поклонъ не бываетъ). На Хвалитехъ стихиры Мꙋч. 4. Слава: Мꙋчениковъ, И нынѣ: Богородиченъ изъ Минеи. Предъ Славословіемъ Іерей возглашаетъ: „Тебѣ Слава подобаетъ". Славословіе малое. Ект. Исполнимъ. На Стиховнѣхъ стих. Тріоди 3, Слава Мꙋч. И нынѣ: Креста. По Благо есть: Тропарь Мꙋч., Слава и Нынѣ: Креста. Посемꙋ Ект. Помилꙋй насъ Боже и 3 поклоны, и сей часъ начинается **І-ый Часъ**. На І-омъ Часѣ кад. нѣтъ. Слава: Тропарь Мꙋч. И нынѣ: „Что тя наречемъ". Посемꙋ (вмѣсто „Стопы моя") поется Крестꙋ твоемꙋ 3-ды на срединѣ церкве. Трисвятое. Отче нашъ-и такъ кондакъ Мꙋчениковъ. Гди пом. 40. И Іерей глаголетъ: „Иже на всякое время". Гди пом. 3. Слава и Нынѣ: Честнѣйшꙋю. Именемъ Гднимъ благослови Отче и пр. и Іерей возглашаетъ: „Боже ущедри ны" и чинитъ 3 поклоны. Посемꙋ (Трисвятаго не глаголетъ) Іерей глаголетъ молитвꙋ „Христе свѣте истинный" и поется кондакъ: „Въ избранной Воеводѣ" и бываетъ отпꙋстъ наименьшій отъ „Слава Тебѣ Христе Боже". — г) На **ІХ-омъ Часѣ и Обѣдницѣ** кад. нѣтъ. Слава: Тропарь Мꙋчениковъ, И нынѣ: Иже насъ ради. „Не предаждъ насъ" чтется. Посемꙋ Трисвят. Отче нашъ и абіе кондакъ Мꙋч., Гди пом. 40. „Иже на всякое время". Гди пом. 3. Слава и Нынѣ: Честнѣйшꙋю. Именемъ Гднимъ благослови Отче и пр., на что Іерей предъ царскими дверьми глаголетъ: „Боже ущедри ны" и чинитъ 3 поклоны. Послѣ поклоновъ „Въ царствіи твоемъ" безъ пѣнія и безъ поклоновъ. По Отче нашъ: кондакъ Храма, Слава Мꙋчениковъ, И нынѣ: Застꙋпнице Христіанъ. Гди пом. 40. Слава и Нынѣ: Честнѣйшꙋю. Именемъ Гднимъ и Іерей возглашаетъ: „Молитвами св.

Отецъ" и проч. и творитъ 3 поклоны. По поклонахъ (Трисвятое не глаголемъ) абіе глаголетъ Іерей молитву IX. часа: „Владыко Гди Іисусе Христе" и творитъ отпустъ найменьшій. По отпустѣ отлагается св. Крестъ, якъ сказанно есть выше. На Литургіи Преждеосвященныхъ Даровъ Входъ бываетъ съ Евангеліемъ. По пѣніи „Да исправится" и по 3 поклонахъ Іерей возглашаетъ: Вонмимъ, миръ всѣмъ, премудрость вонмимъ и поется: Прокименъ Мученикомъ. Посемъ чтется Ап. 331. и Ев. отъ Маѳ. 80. Прочая обычайно.

4) 10-го (23). **Суббота IV-ая В. Поста, яже есть Усопшихъ.** Отправа дне кончится по ряду, сказанномъ въ Уставѣ 1898. стр. 27.

5) 11-го (24). **Недѣля IV-ая В. Поста.** Гл. 8. (Службу св. Іоанна Лѣствичника не поемъ). а) Въ Субботу на **великой Вечерни** стихиры на 10, и то Октоиха 7 и св. Софронія 3, Слава и Нынѣ догматъ гласа: „Царь небесный". Входъ. Прокименъ великій. Рцемъ вси. Сподоби. Исполнимъ. На Стиховнѣхъ стихиры Октоиха 4 съ Слава и Нынѣ. По Нынѣ отпущаеши: тропарь воскресенъ, Слава Святаго: и Нынѣ: „Иже насъ ради". И отпустъ недѣльный. — б) На **Утрени** на Богъ Господь тропарь воскресенъ 2-ды, Слава: Святаго; И нынѣ: „Иже насъ ради". По кадизмахъ (2., 3. и 17-ая) и сѣдальныхъ Октоиха: Ангелскій Соборъ и проч. Прокименъ гласа. Еванг. воскресное 8-ое Іоанна зач. 64. Воскресеніе Христово. Пс. 50. Слава: „Покаянія", И нынѣ: „На спасенія стези". На стихъ: „Помилуй мя Боже" стихира: „Множество содѣянныхъ". Канонъ воскресенъ, Тріоди и Святаго. Катавасія: „Отверзу уста моя". Прочая обычайно. По канонѣ Ект. малая и „Святъ Господь Богъ нашъ". На Хвалитехъ стихиры Октоиха 8, Слава: Тріоди „Пріидите дѣлайме", И нынѣ: Преблагословенна. Славословіе великое. По Трисвятомъ тропарь воскресенъ: „Воскресъ изъ гроба". Ектеніи 2 и отпустъ недѣльный. — в) На **Литургіи св. Вас. Вел.** по входѣ: Тропарь воскресенъ Слава: Кондакъ Тріоди, И нынѣ: Кондакъ Храма. (А идѣже храмъ Святаго: Кондакъ Благовѣщенія). Прокименъ гласа. Ап. зач. 314. Ев. отъ Марка зач. 40. Вмѣсто Достойно „О тебѣ радуется" и проч. — г) Въ тужѣ Недѣлю на **Вечерни** кадизмы нѣтъ. Стихиры на „Гди воззвахъ" на 10, и то покаянныя изъ Октоиха 4, (якоже сказанно есть въ Недѣлю Сыропустную), и Тріоди 3 и св. Ѳеофана 3, Слава и Нынѣ: Богородиченъ изъ Минеи. Входъ съ кадиломъ. Прокименъ: „Не отврати" 4-разъ. Посемъ Іерей запираетъ царскія двери и въ епитрахилѣ выходитъ на амвонъ и ту по прочтеніи „Сподоби Гди" велегласитъ ектенію „Исполнимъ". На Стиховнахъ стихиры Тріоди 3; Слава и Нынѣ: тамже. Прочая съ поклоны, якоже сказанно есть въ Недѣлю Сыропустную.

6) 15-го (28). Четверь. **Утреня съ Канономъ св. Андрея Критскаго.** Сія Утреня есть Четвертка V-ой Седмицы В. Поста, но отправляется въ Середу, вечеромъ 6-го часа. Отправляется по ряду, сказанномъ въ Уставѣ 1898. стр. 28.

7) 17-го (30). Субота V-ой Седмицы В. Поста. **Утреня съ Акаѳистомъ къ Пр. Дѣвѣ.** Отправляется по ряду сказанномъ въ Уставѣ 1898. стр. 29. Сія Утреня имѣетъ Великое Славословіе.

8) 18-го (31). **Недѣля V-ая В. Поста.** Гл. 1. (Отправа Маріи Египетской не поется). а) Въ Субботу на **великой Вечерни** на „Гди воз-

звахъ стихиры Октоихи 7 и св. Кирилла 3. Слава и Нынѣ догматъ: „Всемірную славу“. Входъ. Прокименъ дне. На Стиховнахъ стихиры Окт. 4. Слава и Нынѣ: тамже. По Нынѣ отпущаеши: тропарь воскресенъ, Слава: тропарь Святаго. И нынѣ Богородиченъ: „Еже отъ вѣка“. Отпустъ недѣльный. — б) На **Утрени** на „Богъ Господь“ тропарь воскресенъ 2-ды, Слава: Святаго, И нынѣ Богородиченъ: „Еже отъ вѣка“. По кадизмахъ (2., 3. и 17-ая кад.) и сѣдалныхъ Октоиха „Ангелскій Соборъ“ и прочая. Прокименъ гласа. Еванг. воскресное 9-ое отъ Іоанна зач. 65. Воскресеніе Христово. По Пс. 50-омъ Слава: „Покаянія“ и проч. И нынѣ: „На спасенія стези“ и проч. На стихъ: „Помилуй мя Боже“ стихира: „Множество содѣянныхъ“ Ект. „Спаси Боже“ и пр. Канонъ Воскресенъ, Святаго и Тріоди 1-ый (2-ый канонъ изъ Тріоди Преподобныя оставляется). Катавасія: „Отверзу уста моя“. Прочая обычайно. По канонѣ Ект. малая и „Святъ Господь“ 3. На Хвалитехъ стихиры Октоиха 8, Слава Тріоди гл. 1-ый: „Нѣсть царство Божіе“, И нынѣ: „Преблагословенна“. Славословіе великое. По Трисвятомъ тропарь: „Днесь спасеніе міру“. Ект. 2 и отпустъ недѣльный. — г) На **Литургіи** св. Василія Вел. по входѣ: тропарь воскресенъ, Слава: кондакъ Тріоди, И нынѣ: кондакъ Храма. (А идѣже Храмъ Святаго: кондакъ Срѣтенія). Прокименъ гласа. Ап. 321. отъ полу, Еванг. отъ Марка 47. Вмѣсто Достойно: „О тебѣ радуется“. Прочая какъ другій разъ. — д) Въ тужe Недѣлю на **Вечерни** на Гди воззвахъ стихиры на 10, и то: Октоиха покаянныя 4 (изъ Стиховныхъ вечерныхъ 2 и утренныхъ 2), Тріоди 3, и св. Хрисанта и Даріи 3. Слава и Нынѣ: Богородиченъ изъ Минеи. Входъ съ кадиломъ. Прокименъ: „Далъ еси“. По семъ Іерей запираетъ царскія двери и въ епитрахилѣ исходитъ на амвонъ и по „Сподоби Гди“ велегласитъ Ект. „Исполнимъ“. На Стиховнахъ стихиры 3 Тріоди; Слава и Нынѣ: тамже. Прочая, якоже сказанно есть въ Недѣлю Сыропустную.

9) 24-го (6. Апр.) **Суббота Праведнаго Лазаря.** а) **Вечерня** отправляется въ Пятокъ предъ полуднемъ съ Литургіею Преждеосвященныхъ Даровъ обычно. (Отъ сего дня начинается Тріодіонъ Цвѣтный, Минея оставляется до Недѣли Ѳоминой. Святіи, прилучившіися въ Недѣлю Страстную и Свѣтлую, поются на Повечеріяхъ зачениe отъ Понедѣлька II-ой Седмицы В. Поста, и то рядомъ, якъ то настоятель изволитъ.) — б) **Великое Повечеріе** безъ поклоновъ. Начало обычное съ Ѱалмами и съ „Съ нами Богъ“. По первомъ Трисвятомъ тропарь Пр. Лазаря: „Общее воскресеніе“. По второмъ Трисвятомъ: тропари обычніи. Въ третой же части Повечерія бываетъ канонъ Пр. Лазаря: „Пѣснь побѣдную“. По Канонѣ вмѣсто „Достойно“ поемъ ірмосъ 9-ой пѣсни: „Сотвори державу“. По Трисвятомъ и Отче нашъ (вмѣсто „Гди Силъ“) кондакъ Праведнаго Лазаря: „Всѣхъ радость“. Госп. пом. 40. Іерей глаголетъ: „Иже на всякое время“. Господи пом. 3. Слава и Нынѣ: Честнѣйшую. Именемъ Гднимъ. Іерей возглашаетъ: „Боже ущедри ны“ и проч., но поклоны не творитъ. (Трисвятое Отче нашъ. Госп. пом. 12. оставляются). Іерей по „Боже ущедри ны“ абіе читаетъ стояще молитвы: „Нескверная“, И даждь намъ. „Упованіе намъ“ и проч. По молитвахъ отпустъ найменьшій (Молитва „Владыко многомилостиве“ оставляется) и такъ Поминанія (поминаніе о усопшихъ не бываетъ)

и Благословеніе. — в) На **Утрени** на Богъ Господь: тропарь Лазаря 3-ды. По I-ой кадизмѣ (16-ая) сѣдаленъ 1-ый Лазаря. По II-ой кадизмѣ (17-ая) первѣе „Ангелскій Соборъ“ и сѣдаленъ 2-ый Лазаря. Посемѹ Іерей въ епитрахилѣ выходитъ предъ царскія двери и чтетъ: „Воскресеніе Хрво“. Пс. 50-ый а абіе каноны два Пр. Лазаря. Катавасія: „Водѹ прошедъ“. На 9-ой пѣснѹ „Честнѣйшѹю“ не поемъ, по берется 9-ый ірмосъ: „Чистѹю славно“ и катавасія: „Воистиннѹ Бцѹ“. По канонѣ Єкт. малая, Свѧтъ Господь Богъ нашъ 3-ды, и такъ Свѣтиленъ. На Хвалитехъ стихиры 8 Лазаря, Слава: Лазаря, И нынѣ: Преблагословенна. Славословіе великое. По Трисвятомъ тропарь точію: „Общее воскресеніе“. Єкт. 2 и отпѹстъ великій: „Пришедый въ Виданію“ и проч. — г) На **Литургіи** по входѣ: тропарь Лазаря, Слава и Нынѣ: кондакъ Лазаря. Вмѣсто Трисвятаго: „Єлицы во Христа“. Прокименъ: „Господь просвѣщеніе мое“. Ап. 333. Єв. отъ Іоанна 39. Причастенъ: „Изъ оустъ младенецъ“. Отпѹстъ праздничный.

10) 25-го (7. Апр.) **Недѣля VI-ая Поста т. е. Цвѣтная и Благовѣщеніе Пр. Дѣвы.** а) Въ Сѹбботѹ на **малой Вечерни** на Гди воззвахъ стихиры Вайй 4; Слава и Нынѣ Благовѣщенія: „Въ шестый мѣсяцъ“. Входа нѣтъ. На Стиховнѣхъ самогласны Благовѣщенія великія вечерни съ припѣвы ихъ. Слава и Нынѣ Вайй: „Пою твое страшное“. По Нынѣ отпѹщаеши: тропарь Благовѣщенія, Слава и Нынѣ: Общее воскресеніе. Єкт. Помилѹй насъ Боже и отпѹстъ Вайй. — б) На **великой Вечерни съ Литіею** „Блаженъ мѹжъ“, кадизма вся. На Гди воззвахъ стихиры на 10, и то: Благовѣщенія 3 повторяюще, и Вайй 4, Слава: Вайй; И нынѣ Благовѣщенія: „Посланъ бысть“. Входъ. Прокименъ дне. Чтенія Благовѣщенія 5 и Вайй 3. На Литіи стихиры Благовѣщенія 3, и Вайй 3, Слава: Вайй; И нынѣ Благовѣщенія: „Благовѣтствѹетъ Гавріилъ“. На Стиховнѣхъ стихиры Вайй съ припѣвы и съ Славою, И нынѣ Благовѣщенія: „Єже отъ вѣка таинство“. По Нынѣ отпѹщаеши: тропарь Благовѣщенія 2-ды, и тропарь Вайй 1-ды. — в) На **Утрени** на Богъ Гдь тропарь Благовѣщенія 2-ды, Слава и Нынѣ: Общее Воскресеніе. По кадизмахъ сѣдалны Вайй, Слава и Нынѣ: Благовѣщенія. Таже Полиелей, Величаніе перемѣняюще, и Сѣдаленъ 3-ій Благовѣщенія. Степенна 1-ый антифонъ 4-го гласа. Прокименъ и Єв. Вайй отъ Мат. 83. (Гдѣ есть храмъ церкви Прок. и Єв. Благовѣщенія). Пс. 50. (Воскресеніе Христово не глаголемъ). Подъ чтеніемъ ѱалма 50 го Іерей исходитъ къ вѣтвамъ и кадитъ ихъ крестообразно. Посемѹ возглашаетъ: „Гдѹ помолимся“ и бываетъ благословеніе Вайй. Посемѹ пѣвецъ поетъ на 2-ый болгарскій гласъ Слава: „Днесь Христосъ и пр. И нынѣ: тойже. На стихъ: „Помилѹй мя Боже“ стихирѹ гл. 6-ый: „Днесь благодать“. Подъ симъ имѣніемъ Іерей даетъ лобзати Єваѓеліе и раздаетъ вѣтвы. Канонъ: Благовѣщенія и Вайй. Катавасія обоихъ канонов. На 9-ой пѣсни: припѣвъ Благовѣщенія и припѣвъ Вайй. Таже „Свѧтъ Гдь Богъ нашъ“. Свѣтиленъ Благовѣщенія 2-ды. На хвалитехъ стихиры Благовѣщ. 3., и Вайй 3, Слава: Благовѣщенія; И нынѣ Вайй: „Прежде шести дней“. Славословіе великое. Тропарь: „Общее воскр.“. Слава и Нынѣ: Благовѣщенія. Отпѹстъ Вайй. — г) На **Литургіи св. Іоанна Злат.** антифоны и входное Вайй. По входѣ глаголемъ стихъ: „Благовѣстите день отъ дне спасеніе Бога нашего“ и поемъ: тропарь Благовѣщенія и

Ваій, Слава: кондакъ Ваій; И нынѣ: кондакъ Благовѣщенія. Прокименъ Ваій и Благовѣщенія. Ап. 247. и 306. Ев. отъ Іоан. 41. и отъ Луки 3. Вмѣсто Достойно: Ірмосъ Ваій. (Аще же храмъ, поемъ за „Достойно“ ірмосъ: „Яко одушевленному“. По Литургіи мированіе, отпустъ Ваій.

11) 26-го (8. Апр.). **Понедѣлокъ Великой Седмицы и Отданіе Благовѣщенія.***) (Отданіе оставляется). а) Въ Недѣлю на **Вечерни** на Гди воззвахъ стихиры изъ Тріоди 6. Слава: „Радуйся и веселися“; И нынѣ: „На Херувимѣхъ носимый“. Входъ въ багряномъ фелонѣ. Прокименъ: „Се Нынѣ“ 2-ды. Подъ симъ Іерей запираетъ царскія двери и исходитъ на амвонъ, и по „Сподоби Гди“ велегласитъ ектенію: „Исполнимъ“. На Стиховнѣхъ стихиры Тріоди 3, Слава и Нынѣ: тамже. По „Нынѣ отпущаеши“ вся, якоже въ Недѣлю Сыропустную указася. — б) **Утреня съ І-ымъ Часомъ**, далѣе **Литургія Преждеосвященныхъ Даровъ съ IX. Часомъ и съ Вечернею** отправляется по ряду, сказанному въ Уставѣ 1899. стр. 33. На **Утрени** Ев. отъ Мат. 84. На **Литургіи** Преждеосвященныхъ Даровъ чтется Ев. отъ Мат. 98. Отпустъ: „Пришедый на вольную страсть“.

12) 27-го (9. Апр.). **Вторникъ Великой Седмицы.** Отправа дне кончится по ряду, сказанному въ Уставѣ 1899. стр. 34. На **Утрени** Ев. отъ Мат. 90. На **Литургіи** Преждеосвященныхъ Даровъ Евангеліе отъ Матея 102. Отпустъ: „Пришедый на вольную страсть“.

13) 28-го (10. Апр.). **Середа Великой Седмицы.** Отправа дне т. е. **Великое Повечеріе. Утреня съ І-ымъ Часомъ**, далѣе **Литургія** Преждеосвященныхъ Даровъ съ **IX. Часомъ и съ Вечернею** отправляется по ряду сказанному въ Уставѣ 1899. стр. 34. На **Утрени** Ев. отъ Іоан. 41. На **Литургіи** Преждеосвященныхъ Даровъ Ев. отъ Мат. 108. Отпустъ: „Пришедый на вольную страсть“. (И абіе перестанутъ поклоны въ В. Постѣ бываемыя, и ѱалтырь отлагается до Нед. Ѳоминой.)

14) 29-го (11-го Апр.). **Великій Четверь и день Тезоименія Его Святѣйшества Льва XIII-го.** (Литургію за Святѣйшаго Отца, Льва XIII-го, по опредѣленію Его Преосвященства Епископа нашего, подъ числомъ 7294:1900. даннымъ, поемъ въ Понедѣлокъ Свѣтлый). а) Въ Середу вечеръ на **маломъ Повечеріи** начало обычное. По псалмахъ читается „Слава въ вышнихъ Богу“ и Вѣрую. Посемъ поется Трипѣснецъ. По Канонѣ повторительно поется ірмосъ 9-ой пѣсни: „Безсѣменнаго зачатія“. Трисвятое. Отче нашъ и кондакъ: „Хлѣбъ пріемъ“. Госп. пом. 40. Подъ симъ Іерей выходитъ передъ царскія двери и глаголетъ: „Иже на всякое время“. Госп. пом. 3. Слава и Нынѣ: Честнѣйшую. Именемъ Гднимъ. И Іерей возглашаетъ: „Боже ущедри ны“ и проч. Посему Іерей стояще глаголетъ молитвы: „Нескверная“, „И даждь намъ“, „Преславная“ и „Упованіе намъ“ и проч. Посему поются тропари: „Помилуй насъ Господи“ и проч. По сихъ ектенія: „Помилуй насъ Боже“ и проч. „Еще молимся о еже сохранитися граду сему“ и проч. Господи пом. 3. и возгласъ: „Услыши ны Боже“. Отпустъ най-

---

*) Аще случится Отданіе Благовѣщенія въ Субботу Лазареву, или въ Недѣлю Ваій, или въ единъ отъ дней Страстныя Седмицы или Свѣтлыя: Отданія Благовѣщенія нѣсть, и поются стихиры и канонъ попразденства на Повечеріи въ мимошедшихъ днехъ 6 ыя Недѣли.

меньшій отъ „Слава тебѣ Христе Боже“ и проч. Посемъ поминанія (о оусопшихъ не бываютъ) и такъ Благословеніе. — б) На **Утрени** начало обычное. По мирной ектеніи Аллилуія 3-ды на гласъ 8-ый. Тропарь: „Егда славніи оученицы“ 3-ды, и посемъ Іерей облеченъ въ фелонѣ, сейчасъ отвираетъ царскія двери возглашая: „О еже сподобитися намъ“ и прочая, и такъ четъ Евангеліе отъ Луки 108. (Кадизмы и Сѣдалны не суть). По Евангеліи Пс. 50-ый и сейчасъ поется канонъ изъ Тріоди. (Ектенію „Спаси Боже“ не глаголемъ). На 9-ой пѣсни ірмосъ: „Странствія Владычня“ и проч. По канонѣ свѣтиленъ: „Чертогъ твой“ 3-ды. На Хвалитехъ стихиры Тріоди 4 съ „Слава и Нынѣ“. Славословіе малое. Исполнимъ. На Стиховнѣхъ стихиры 4 изъ Тріоди съ Слава и Нынѣ. По „Благо есть“ тропарь: „Егда славніи оученицы“. Ект.: „Помилуй насъ Боже“ и такъ **Часъ І-ый.** Тутъ глаголемъ первѣе псалмы обычайніи; Слава тропарь: „Егда славніи оученицы“, И нынѣ: „Что тя наречемъ“. Таже тропарь Тріоди: „Зашенный за родъ человѣческій“; Слава и Нынѣ: тойже. Посему прокименъ, парамія и абіе прокименъ. И такъ „Стопы моя“ (безъ пѣнія) и прочая. По Трисвятомъ кондакъ Тріоди: „Хлѣбъ пріемъ“, Госп. пом. 40. Иже на всякое время. Посему пѣвецъ глаголетъ: Госп. пом. 3. Слава и Нынѣ. Честнѣйшую. Именемъ Гднимъ, на что Іерей возглашаетъ: „Боже оущедри ны“ и четъ молитву: „Христе, свѣте истинный“. И отпустъ совершенный отъ Премудрость, и такъ: „Премногія ради благости путь лучшій показавый“ и проч. — в) На **Литургіи св. Василія Вел. съ Вечернею.** На Гди воззвахъ стихиры 10 изъ Тріоди съ Слава и Нынѣ. (Подъ пѣніемъ стихиръ Іерей проскомидію совершаетъ). Входъ съ Евангеліемъ и кадиломъ. Прокименъ І-ый Тріоди и 1 Чтеніе и абіе Прокименъ 2-ый и Чтенія 2 изъ Тріоди. Ект. малая и возгласъ: „Яко святъ еси Боже нашъ“ Трисвятое. Прокименъ: „Князи людстіи“. Апост. 149. Ев. отъ Матѳея 107. Вмѣсто „Иже Херувимы“ и Причастна и вмѣсто „Да исполнятся“ пѣснь: „Вечери твоея тайной“. Вмѣсто Достойно ірмосъ: „Странствія Владычня“ и проч. (Въ каѳедральномъ храмѣ по Литургіи бываетъ оумоленіе ногъ). Отпустъ: „Премногія ради благости“ и проч.

15) 30-го (12. Апр.). **Великій Пятокъ.** (Строгій Постъ). а) Въ великій Четверь вечеромъ 6-го часа на **Утрени** дѣлаемъ „Послѣдованіе св. Страстей Гда нашего І. Христа“. Сія Оутреня начинается въ багряномъ епитрахилѣ съ „Благословенъ Богъ нашъ“, и по мирной ектеніи вмѣсто „Богъ Господь“ поется Аллилуія 3-ды. Тропарь: „Егда славніи оученицы“ 3-ды. Подъ симъ Іерей входитъ въ Олтарь и облечется въ фелонъ, и отверзъ царскія двери, кадитъ св. Трапезу, и по скончаніи тропаря пѣвецъ поетъ: Госп. пом. 2-ды. Тебѣ Господи, Аминь, на что Іерей возглашаетъ: „О еже сподобитися намъ“, „Миръ всѣмъ“ и Премудрость прости оуслышимъ св. Евангелія и читаетъ Еванг. 1-ое отъ Іоанна 46. оу дверей царскихъ. Ликъ предъ Евангеліемъ поетъ: „Слава страстемъ твоимъ Господи“. (По единокаждомъ Евангеліе оударяютъ въ кампаны). По Евангеліи Іерей запираетъ царскія двери, пѣвецъ же поетъ антифоны, ект. малая и сѣдаленъ. Посему читается 2-ое Евангеліе отъ Іоанна зач. 58. По Евангеліи, какъ первѣе, пѣвецъ поетъ антифоны, ект. малая и сѣдаленъ. Третое Евангеліе есть отъ

Матөея 109. Четвертое Евангеліе отъ Іоанна 59. Пятое Ев. отъ Матөея 111. Шестое Евангеліе отъ Марка зач. 67. По 6-омъ Евангеліи читаются „Блаженны“ послѣ которыхъ Іерей возглашаетъ: „Вонмимъ, миръ всѣмъ“ и проч. и поется прокименъ. По прокименѣ читается 7-ое Евангеліе отъ Матөея 113. По 7-омъ Евангеліи ѱалмъ 50-ый, послѣ котораго абіе 8-ое Евангеліе отъ Луки зач. 111. (Тутъ престанетъ каденіе.) По 8-омъ Евангеліи Трипѣснецъ. Въ Трипѣснецу предъ 9-ою пѣснію канона: „Хвалимъ, благословимъ“ и проч. и Іерей возглашаетъ „Бцу и Матерь Свѣта“ и проч., на что не поется Честнѣйшую, но ірмосъ. По 9-ой пѣсни ект. малая и свѣтиленъ. Посему 9-ое Евангеліе отъ Іоанна зач. 61. и такъ слѣдуютъ стихиры на Хвалитехъ. Посему 10-ое Евангеліе отъ Марка зач. 69. По 10-омъ Евангеліи сей часъ Іерей возглашаетъ: „Слава Богу показавшему намъ свѣтъ“ и чтется Славословіе малое. Посему Іерей выходитъ въ епитрахилѣ передъ царскія двери и поетъ ектенію: „Исполнимъ“. По ектеніи читается 11-ое Евангеліе отъ Іоанна 62. и такъ бываютъ стихиры на Стиховнѣхъ съ ихъ припѣвами. По Стиховнѣхъ 12-ое Евангеліе отъ Матөея зач. 114. Посему „Благо есть“ 2-ды; Трисвятое; Отче нашъ. Тропарь: „Искупилъ ны еси“. Посему ектенія: „Помилуй насъ Боже“ предъ царскими дверьми и отпустъ малый, но страстный: „Заплеванія, и раны, и заушенія, крестъ и смерть претерпѣвый міркаго ради спасенія Христосъ истинный Богъ нашъ“ и проч. (И тутъ кампанъ перестаетъ.) — б) **Часы царскіи** отправляемъ 10 го часа въ багряныхъ ризахъ и то сице: I) **Часъ І-ый.** Благословенъ Богъ нашъ. Царю небесный и прочая. По Пріидите покл. ѱл. 5., 2. и 21-ый. Слава и Нынѣ. Аллилуія 3. Госп. пом. 3. Слава: тропарь гл. 1-ый: „Разпеншуся Тебѣ Христе“ поется. И нынѣ: „Что тя наречемъ“ читается. Посему стихиры 3 съ Слава и Нынѣ. Прокименъ. Чтеніе 1 и Ап. 215. По чтеніяхъ Іерей растворяетъ царскія двери возглашая: „Премудрость прости“ и чтетъ Ев. отъ Матөея 110. По Евангеліи Іерей запираетъ царскія двери, а пѣвецъ чтетъ: „Стопы моя“ и прочая. По Трисвятомъ и Отче нашъ поется на гл. 8-ый кондакъ: „Насъ ради распятаго“. Госп. пом. 40. И Іерей предъ царскими дверьми глаголетъ: „Иже на всякое время“. Посему Госп. помилуй 3 Слава и Нынѣ. Честнѣйшую. Именемъ Господнимъ. И Іерей возглашаетъ: „Боже ущедри ны“ и чтетъ молитву: „Христе, свѣте истинный“. Егда же Іерей оканчиваетъ молитву съ „Аминь“, пѣвецъ сейчасъ глаголетъ Пріидите покл. и зачнетъ Часъ третій. II) **Часъ III-ій.** По Пріидите покл. ѱалмы 40., 68. и 50. и прочая обычайно. Слава тропарь гл. 6-ый: „Господи осудиша Тя“ поется. И нынѣ: „Бце, ты еси лоза“ читается. Посему поются стихиры. По стихирахъ Прокименъ, 1 Чтеніе, Апостолъ зач. 88. и Еванг. отъ Марка зач. 67. По Евангеліи читаются: „Господь Богъ благословенъ“ и проч. По Трисвятомъ и Отче нашъ: Кондакъ: „Насъ ради распятаго“. Госп. пом. 40. Иже на всякое время. Госп. пом. 3. Слава и Нынѣ. Честнѣйшую. Именемъ Гднимъ. И Іерей возглашаетъ: „Молитвами св. Отецъ“ и чтетъ молитву: „Владыко Боже“ и проч. III) **Часъ VI-ій.** По Пріидите покл. 3-ды ѱалмы 51., 108. и 90. и прочая по обычаю. Слава: Тропарь гл. 2-ый „Спасеніе содѣлалъ еси“ поется. И нынѣ: „Яко не имамы“ чтется. Стихиры. Прокименъ. Чтеніе 1, Апостолъ зач. 306. и Ев. отъ Луки зач. 111. По

Євангеліи читаются: „Скоро да предварятъ ны“ и проч. По Трисвятомъ и Отче нашъ поется кондакъ: „Насъ ради распятаго“. Госп. пом. 40-разъ, и прочая какъ на III. Часѣ. По „Молитвами св. Отецъ“ и проч. Іерей читаетъ молитвꙋ: „Боже и Господи силъ“. IV. Часъ IX-ій. По Пріидите поклонимся 3-ды ѱалмы: 58., 139. и 85. и прочая. Слава: тропарь гл. 8-ый „Вида разбойникъ“ поется. И нынѣ: „Иже насъ ради“ читается. Посемꙋ стихиры, Прокименъ, 1 Чтеніе, Ап. зач. 324 и Єванг. отъ Іоанна 59. По Євангеліи читаются: „Не предаждь насъ до конца“ и проч. По Трисвятомъ и Отче нашъ поется кондакъ: „Насъ ради распятаго“. Госп. пом. 40. и прочая какъ на III-омъ Часѣ. По „Молитвами св. Отецъ“ Іерей четъ молитвꙋ „Владыко Гди Іисꙋсе Христе“. По сей молитвѣ читаются еще изъ Обѣдницѣ: „Блаженна“, „Въ Царствіи твоемъ“. Слава и Нынѣ: „Помяни насъ Гди“. Посемꙋ: Ликъ небесный. Слава: Соборъ св. Ангелъ. И нынѣ: Вѣрꙋю. Ослаби. Отче нашъ. И такъ поется кондакъ: „Насъ ради распятаго“. Посемꙋ Госп. пом. 40., когда Іерей выходитъ предъ царскія двери и тꙋй четъ молитвꙋ: „Всесвятая Тройце“. По молитвѣ поется „Бꙋди имя Гдне“ 3-ды, и такъ чтется ѱалмъ 33. Посемꙋ пѣвецъ глаголетъ „Достойно ... до матерь Бога нашего“. Іерей возглашаетъ: „Премꙋдрость“ и бываетъ отпꙋстъ Часовъ.

16) 31-го (13. Апр.). **Великая Суббота.** а) Въ Пятокъ Великій на **Вечерни** Іерей въ черномъ епитрахилѣ творитъ начало обычное. Кадизмы нѣтъ. Стихиры на Господи воззвахъ 6. Прежде входа Іерей не токмо въ епитрахиль и фелонъ, но и въ стихарь облекается, и такъ творитъ входъ съ кадиломъ и Євангеліемъ. По „Свѣте тихій“ Іерей возглашаетъ: „Вонмимъ, миръ всѣмъ“ и проч. и поется 1-ый Прокименъ. Посемъ Прокименѣ 1 Чтеніе и абіе 2-ый Прокименъ безъ возгласа, и такъ 2 Чтенія. По сихъ 3 паремїяхъ вновь „Вонмимъ, миръ всѣмъ“ и проч. и поется прокименъ и чтется Апостолъ зач. 125. По Апостолѣ Іерей возглашаетъ: „Миръ ти“ на что Ликъ поетъ: „Аллилꙋія 3., Іерей же четъ Євангеліе отъ Матθея зач. 110. Стихиры 4 на Стиховнѣхъ. Когда ликъ глаголетъ: „Нынѣ отпꙋщаеши“, Іерей на св. Престолъ распростираетъ плащаницꙋ и покадитъ ю. Когда же ликъ по Трисвятомъ и Отче нашъ начнетъ пѣти: „Благообразный Іосифъ“, Іерей плащаницꙋ возлагаетъ на плещи, и обоима рꙋками на главѣ придержавше ю, дрꙋгій же конецъ плащаницы, сирѣчь отъ ногъ, дрꙋгіи два люди держатъ, и предидꙋщимъ свѣщеносцамъ творитъ обхожденіе около церкве и то только одинъ разъ. На обходѣ Євангелія чтꙋтся и то:
1) Єванг. отъ Матθея зач. 113. („Поздѣ бывшꙋ .... прямо гроба“).
2) Єванг. отъ Марка зач. 69. („Пріиде Іосифъ ... гдѣ его полагахꙋ“).
3) Єванг. отъ Лꙋки зач. 111. („И мꙋжъ ... оумолчаша по заповѣди“.)
4) Єванг. отъ Іоанна зач. 62. („Въ время оно ... положиста Іисꙋса“.)
(Гдѣ только одинъ священникъ есть, тамъ Євангелія не чтꙋтся.) Возвратившеся Іерей въ Церковь полагаетъ плащаницꙋ въ гробъ, или на иное пріꙋготовленное мѣсто, и кадитъ ю, пѣвецъ же поетъ на „Слава и Нынѣ: „Мироносицамъ женамъ“. Посемꙋ держитъ св. проповѣдь. По проповѣди съ колѣнопреклоненіемъ глаголетъ молитвꙋ въ Требникꙋ предписаннꙋю. По молитвѣ отпꙋстъ предписанный и цѣлованіе плащаницы съ поклонами. (По вечерни Іерей вылагаетъ на св. Престолъ въ

дарохранительницѣ св. Євхаристію длѧ оумоленіѧ. Дарохранительницꙋ покрываетъ воздꙋхомъ, около же дарохранительницѣ меньшіи свѣщи горѧтъ). — б) Въ Пѧтокъ вечеромъ 8-го часа бываетъ **малое Повечеріе.** Іерей въ черномъ єпитрахилѣ глаголетъ: „Благословенъ Богъ нашъ“. Царю небесный и прочаѧ. По Прійдите покл. 3-ды Іерей входитъ къ св. Олтарь, пѣвецъ же первѣе чтетъ ѱалмы: 50., 69. и 142-ый, посемꙋ же чтетъ: „Слава въ вышнихъ Богꙋ“ и Вѣрꙋю. По сихъ молитвахъ поетсѧ канонъ: „Ѩко по сꙋхꙋ пѣтешествовалъ“ и проч. По канонѣ вмѣсто Достойно: ірмосъ 9-ой пѣсни повторительно поетсѧ, и такъ: Трисвѧтое. Отче нашъ и поетсѧ кондакъ: „Насъ ради распѧтаго“ и проч. Госп. пом. 40-разъ. Подъ симъ Іерей выходитъ и чтетъ молитвꙋ: „Иже на всѧкое времѧ“. Посемꙋ Госп. пом. 3-ды. Слава и Нынѣ Честнѣйшꙋю. Именемъ Гднимъ. Іерей возглашаетъ: „Боже оущедри ны“ и проч. Посемꙋ глаголетъ стоѧще молитвы: „Нескверная, неблазнаѧ“ и проч. „И даждь намъ“ и проч. „Преславнаѧ“ и проч. „Оупованіе намъ“ и проч. По семꙋ поютсѧ тропари; „Помилꙋй насъ Гди“ и проч. По тропарѧхъ Іерей велегласитъ єктенію Полꙋнощницы: „Помилꙋй насъ Боже“ и прочаѧ съ возгласомъ. Отпꙋстъ найменьшій отъ „Слава Тебѣ Христе Боже“ и проч. По семꙋ бываютъ поминаніѧ (о оусопшихъ не творимъ) и такъ благословеніе. — г) На **Утрени** Іерей въ черномъ єпитрахилѣ творитъ начало обычное. „Благословенъ Богъ нашъ“ и проч. Царю небесный. Отче нашъ. Гди пом. 12. и сейчасъ Іерей возглашаетъ: „Слава свѧтѣй“ и проч. (Отъ Прійдите покл. 3. даже до „Слава свѧтѣй“ находѧщійсѧ псалмы, тропари и єктеніѧ оставлѧетсѧ). По „Слава свѧтѣй“ всѧ порѧдочно. На Богъ Господь тропарь „Благообразный Іосифъ“, Слава: „Єгда снишелъ“, И нынѣ: „Мироносицамъ“. Посемꙋ єкт. малаѧ и поютсѧ: „Блаженни непорочніи“ (каѳ. 17.) съ припѣвы на 3 статіи, и то такъ, что пѣвецъ начинаетъ пѣти припѣвы (1-ый: „Величаемъ Тѧ“, 2-ый: „Достойно єсть“, 3-ій: „Роди всѣ пѣснь“), а Іерей въ фелонѣ облеченъ передъ св. гробомъ поетъ тропари; 1-аѧ и 2-аѧ статіѧ поетсѧ на гл. 5-ый, 3-аѧ же на гласъ 3-ій. По 1-ой и 2-ой статіи єсть єктеніѧ малаѧ. По 3-ой же сꙋть тропари по непорочныхъ: „Ѧнгелскій соборъ“. Єкт. малаѧ и Сѣдаленъ. Посемꙋ ѱалмъ 50-ый, и абіе канонъ „Волнꙋю морскꙋю“, въ которомъ предъ 9-ою пѣснію на возгласъ свѧщенника „Богородицꙋ и матерь Свѣта“ поетсѧ: „Не рыдай мене мати“. По 9-ой пѣсни вмѣсто свѣтилнаго поетсѧ „Свѧтъ Господь Богъ нашъ“ 3-ды. Стихиры 4 на Хвалитехъ. Посемꙋ Іерей облекаетсѧ въ фелонъ и въ всю свѧщенническꙋю одеждꙋ и возглашаетъ: „Слава Богꙋ показавшемꙋ намъ свѣтъ“. На что поетсѧ Славословіе великое. По Славословіи пэрвѣе Трисвѧтое, и такъ поетсѧ: „Прійдите оублажимъ Іосифа“. Подъ которымъ Іерей входитъ во св. Олтарь и св. Євангеліемъ творитъ входъ около св. Престола и передъ царскими дверьми возглашаетъ: „Премꙋдрость прости“, ликъ же поетъ: „Благообразный Іосифъ“ и „Содержай концы“. Подъ симъ Іерей идетъ на горное сѣдалище и тꙋй возглашаетъ: „Вонмимъ, миръ всѣмъ“ и проч. и поютъ прокименъ: „Воскресни Гди“ и проч. Чтеніе изъ Пророчества Єзекіилева. По парамеи прокименъ и Ѧп. зач. 133. По Ѧпостолѣ „Миръ ти“ и Єванг. отъ Маѳеѧ 114. Таже єктеніи: „Помилꙋй насъ“ и „Исполнимъ“ и проч. Отпꙋстъ Сꙋбботы великой. — б) На **Литургіи св.**

Василія Вел. съ Вечернею и съ благословеніемъ хлѣбовъ. Облекійся Іерей въ вся священническія чорныя одежды начинаетъ „Благословенно царство“. И абіе „Прійдите поклонимся“ 3-ды, и чтѫтъ ѱаломъ: „Благослови дѫше моя“. По ектеніи мирной (кад. нѣтъ) на Гди воззвахъ поются стихиры 8 изъ Тріоди, Іерей же отходитъ проскомидію отправляти. Когда же поютъ „Слава и Нынѣ“ Іерей съ Евангеліемъ и кадиломъ творитъ входъ. По „Свѣте тихій“ нѣтъ прокимена, и абіе Іерей возглашаетъ „Премѫдрость“ и слѣдѫетъ 6 Чтеній. Окончивъ чтецъ 6-ое Чтеніе на гл. 5-ый, начнетъ предспѣвати слѣдѫющій припѣвъ: „Поемъ Гдви, славно бо прославися“. Ликъ тожде 2-ды. Чтецъ далѣе стихологизѫетъ: „Коня и всадника вверже въ море“, ликъ же по каждомъ стихѫ: „Поемъ Гдви, славно бо прославися“. Чтецъ: Слава и Нынѣ, Ликъ: „Поемъ Гдви“. И паки кончитъ чтецъ: „Поемъ Гдеви, славно бо прославися“. И посемѫ слѣдѫетъ возгласъ Іерея: Премѫдрость и такъ абіе 9 Чтеній. По 9-омъ Чтеніи чтецъ поетъ припѣвъ: „Гда пойте и превозносите Его въ вся вѣки“, Ликъ же поетъ дважды. И абіе чтецъ стихологизѫетъ: „Благословите вся дѣла“ и проч., а ликъ по каждомъ стихѣ отвѣтѫетъ: „Гда пойте“ и проч. На послѣдъ же: Хвалимъ благословимъ и проч. Ликъ: „Гда пойте“ и проч. Чтецъ поетъ на концѣ: „Гда пойте“, и такъ бываетъ ектенія малая. Подъ симъ пѣніемъ Іерей изъ горнаго сѣдалища входитъ къ св. Престолѫ и тѫтъ глаголетъ тихо молитвѫ предъ Трисвятымъ предписаннѫю и возглашаетъ: „Яко святъ еси Боже нашъ“ и проч. Вмѣсто Трисвятаго: „Елицы во Христа“. Прокименъ гл. 8.: „Вся земля“ и проч. Ап. 91. По Апостолѣ Іерей глаголетъ: „Миръ ти, премѫдрость вонмимъ“, на что ликъ вмѣсто „Аллилѫія поетъ: „Воскресни Боже“ и проч. на гл. 7-ый больше разъ. Подъ тѣмъ пѣніемъ Іерей перемѣняетъ чорныя одежды въ свѣтлыя и слѣдѫетъ Евангеліе отъ Матея 115. Прочая по рядѫ. Вмѣсто пѣсни Херѫвимской и „Да исполнятся поется“: „Да молчитъ всякая плотъ“; на Изряднѣе же ірмосъ: „Не рыдай мене мати“. Причастенъ: „Воста, яко спя Господь“. По заамвонной молитвѣ бываетъ благословеніе хлѣбовъ „Бѫди имя“ 3. и такъ отпѫстъ: „Насъ дѣля человѣкъ“ и проч. (Въ В. Постѣ по днемъ сѫбботнымъ и недѣльнымъ лишь воздержаніе бываетъ, изявше Великѫю Сѫбботѫ когда бываетъ постъ).

IV. АПРѢЛЬ.

1) 1-го (14). **Недѣля Пасхи.** (Седмица Свѣтлая есть постполита т. е. цѣлая разрѣшается на мясо.) а) Въ Сѫбботѫ вечеромъ 8-го часа на **маломъ Повечеріи** Іерей въ чорномъ епитрахилѣ вся такъ совершаетъ, какъ сказанно есть въ Великій Пятокъ. По Благословенъ Богъ (Царю небесный оставляется) абіе Трисвятое и проч. Канонъ: „Яко по сѫхѫ“ (по обычаю церкви кад.) По Трисвятомъ и Отче нашъ поется Кондакъ: „Безднѫ затворивый“. Прочая обычно. (По скончаніи Повечерія чтѫтся въ церкви Дѣянія Апостольская до Полѫнощницы). — — в) На **Полунощницѣ**, которая „Надгробное“ называется, Іерей вшедъ

въ церковь полꙋ 12-го часа въ черномъ єпитрахилѣ предъ царскими дверьми глаголетъ: „Благословенъ Богъ нашъ“. Трисвѧт. Отче нашъ. Госп. пом. 12. Пріидите поклонимсѧ 3-ды. Ѱаломъ 50-ый и абіє поетсѧ канонъ: „Волнꙋю морскꙋю“. По канонѣ вмѣсто Достойно: „Не рыдай мене Мати“. Посемꙋ пѣвецъ по Трисвѧтомъ и Отче нашъ поетъ „Єгда снизшелъ еси“, абіє Іерей же передъ царскими дверьми глаголетъ єкт. Полꙋнощницы: „Помилꙋй насъ Боже“, и бываетъ отпꙋстъ Сꙋбб. Вел. наименьшій. — в) На **Утрени** Іерей облеченъ въ всю свѧщенническꙋю одеждꙋ свѣтлꙋю, отворше царскіѧ двери, предидꙋщимъ свѣщеносцамъ идетъ къ гробꙋ, поющꙋ пѣвцꙋ: „Єгда снизшелъ еси“, тꙋй кадитъ пла-

Мѣсяцословъ: русскій	Мѣсяцословъ: римскій	Имена дней седмичныхъ	Имена праздничныхъ и поминательныхъ дней
Недѣля Пасхи. На Литург. Ап. зач. 1. Ев. Іоан. 1. На Вечерни Ев. отъ Іоанна 65.			
1	14))	**Нед.**	⊕ **Свѣтлое Воскр. Хр.**
2	(15)	**Пон.**	⊕ **Свѣтлый Понедѣл.**
3	(16)	**Втор.**	⊕ **Свѣтлый Вторникъ**
4	(17)	Сер.	Іосифъ пѣснопѣвецъ
5	(18)	Четв.	Ѳеодоръ и Агадоподъ
6	(19)	Пѧт.	Євтихій
7	(20)	Сꙋбб.	Георгій и Серапіонъ
Недѣля 2-ая Ѳомина. Утр. Ев. отъ Маѳ. 116. На Литур. Ап. 14. Ев. отъ Іоанна 65.			
8	(21)	**Нед.**	Иродіонъ и Келестинъ
9	(22)	Пон.	Єѵѱѵхій мꙋченикъ
10	(23)	Втор.	Терентій
11	(24)	Сер.	Антѵпъ Єпископъ
12	(25)	Четв.	Василій исповѣдникъ
13	(26)	Пѧт.	Артемонъ
14	(27)	Сꙋбб.	Мартинъ Папа Римскій
Недѣля 3-ая Мѵроносицъ. Гл. 2. Утр. Ев. отъ Марка 71. На Литургіи Ап. 16. Ев. отъ Марка 69.			
15	(28)	**Нед.**	Аристархъ
16	(29)	Пон.	Агапіѧ мꙋченица
17	(30)	Втор.	Симеонъ преподобный
18	**M. I.**	Сер.	Іоаннъ и Косма
19	(2)	Четв.	Іоаннъ ветхопещерникъ
20	(3)	Пѧт.	Ѳеодоръ преподобный
21	(4)	Сꙋбб.	Іаннꙋарій Єппъ
Недѣля 4-ая о Разслабленномъ. Гл. 3. Утр. Ев. отъ Луки 112. На Литургіи Ап 23. Ев. отъ Іоанна 14.			
22	(5)	**Нед.**	Ѳеодоръ Сикеотъ
23	(6)	**Пон.**	⊕ **Георгій великомуч.**
24	(7)	Втор.	Савва Стратилатъ
25	(8	Сер.	† Маркъ Єв. (Препол.)
26	(9)	Четв.	Василій и Глафира
27	(10)	Пѧт.	Симеонъ свмꙋч.
28	(11)	Сꙋбб.	Іасонъ
Недѣля 5-ая о Самарянынѣ. Гл. 4. Утр. Ев. отъ Іоан. 63. На Литург. Ап. 28. Ев. отъ Іоанна 12.			
29	(12)	**Нед.**	9 Мꙋчен. и Мемнонъ
30	(13)	Пон.	† Іаковъ Зев. Ап.

щаницꙋ, и несетъ ю на св. Престолъ, гдѣ она держитсѧ до Вознесеніѧ, двери же царскіѧ отворенны останꙋтъ черезъ цѣлꙋю Свѣтлꙋю седмицꙋ. Посемъ въземъ св. Крестъ и свѣщꙋ горѧщꙋю, и обходитъ всю церковь предидꙋщимъ свѣщеносцамъ и предидꙋщемꙋ одномꙋ несꙋще Образъ Воскресеніѧ, дрꙋгомꙋ св. Євангеліе, пѣвцемъ же поющимъ: „Воскресеніе твое Христе Спасе“ и проч. По обходѣ ставшимъ всѣмъ предъ затворенными дверьми церковными, Іерей покадивъ двери заключенныѧ и всѣхъ тꙋтъ сꙋщихъ возглашаетъ: „Слава свѧтѣй“. Посемꙋ поетъ „Христосъ воскресе“ разъ, а ликъ 2-ды и ꙋдарѧютъ въ всѧ кампаны.

Посемъ Іерей поетъ стихи: „Да воскреснетъ Богъ“ и прочія, ликъ же на единокаждый поетъ тропарь: „Христосъ воскресе“. На конецъ Іерей еще разъ, а пѣвецъ дваразъ поетъ: „Христосъ воскресе“ и Іерей повторяетъ слова: „И сущимъ въ гробѣхъ животъ даровавъ“, коли отвиряетъ св. Крестомъ двери церковныя и вси въ церковь входятъ поюще: „И сущимъ въ гробѣхъ животъ даровавъ“. Вшедшу же Іерею въ св. Олтарь, тѹй при св. Престолѣ поетъ ектенію: „Миромъ Гду помолимся“, и слѣдуетъ канонъ: „Воскресенія день“ на 6. На 1-ой пѣсни: ірмосъ „Воскресенія день“ поетъ Іерей; припѣвъ „Христосъ воскресе“ и тропарь: „Очистимъ чувствія“ поетъ правая страна; далѣе припѣвъ и тропарь: „Небеса оубо“ поетъ лѣвая страна; Слава: тропарь „Очистимъ чувствія“ поетъ Іерей; И нынѣ „Небеса оубо“ поетъ правая страна; а Катавасію: „Воскресенія день“ поетъ лѣвая страна. По 1-ой пѣсни бываетъ малая ектенія, когда Іерей кадитъ св. Трапезу, иконы и народъ, и то такъ, что возгласъ бываетъ внутрь Олтаря. На 3-ой пѣсни все по ряду сказанномъ бываетъ. По 3-ой пѣсни бываетъ ект. малая съ каденіемъ какъ прежде. По ектеніи малой Іерей поетъ Vпакой: „Предварившія“ и зачинаєтся пѣти 4-ая, 5-ая и 6-ая пѣснь канона по ряду сказанному выше. По 6-ой пѣсни Іерей первѣе поетъ кондакъ: „Аще и въ гробъ“, пѣвецъ же читаетъ Ікосъ. Посемъ Іерей глаголетъ „Воскресеніе Христово видѣвше“ разъ, а пѣвецъ сіе 2-ды повторятъ. Посемъ Іерей поетъ: „Воскресъ Іисусъ отъ гроба“ разъ, а пѣвцы 2-ды. И такъ слѣдуетъ пѣснь 7-ая и 8-ая канона, которыя поются по ряду выше сказанному. Въ 8-ой пѣсни къ Тройчну припѣвается: „Тройце святая, Боже нашъ, слава Тебѣ“. (Предъ: Катавасією 8-ой пѣсни пѣвецъ не припѣваетъ: „Хвалимъ, благословимъ“). На 9-ой пѣсни черезъ цѣлую Седмицу свѣтлую Іерей не глаголетъ „Богородицу и Матерь Свѣта“, но абіе поетъ припѣвъ 9-ой пѣсни: „Ангелъ вопіяше“ и Ірмосъ: „Свѣтися“, прочая обычайно. По канонѣ ект. малая и свѣтиленъ: „Плотію оуснувъ“ 3-ды. На Хвалитехъ первѣе стихиры воскресны 4, и стихиры 4 Пасхи съ стихами ихъ, (когда Іерей выходитъ съ. св. Крестомъ и даетъ цѣловати св. Крестъ, Євангеліе и Образъ Воскресенія), Слава и Нынѣ: „Воскресенія день“. (Стихиры Пасцѣ поются вмѣсто Славословія). Посемъ поется: „Хрсъ воскресе“ 3-ды; бываютъ Ект. 2 и отпустъ Пасхи съ Крестомъ. Предъ благословеніемъ Іерей обращся къ людемъ съ св. Крестомъ глаголетъ: „Христосъ воскресе“ 3-ды. Людіе же отвѣчаютъ: „Воистину воскресе“, и такъ даетъ благословеніе. — г) На **Литургіи** по „Благословенно царство“, „Хрсъ воскресе“ 3-ды. Антифоны и Входное Пасхи черезъ цѣлую Седмицу Свѣтлую. По входѣ поется тропарь: „Хрсъ воскресе“; Слава и Нынѣ: „Аще и въ гробъ“. Вмѣсто Трисвятаго: „Єлицы въ Христа“ черезъ цѣлую Седмицу. Прокименъ; „Сей день“ и проч. Ап. зач. 1. Єв. отъ Іоанна зач. 1. (Євангеліе въ сей день читается на больше языкахъ церковныхъ, аще больше присутствуютъ священницы). Вмѣсто Достойно припѣвъ: „Ангелъ вопіяше“ съ Ірмосомъ: „Свѣтися“. Причастенъ: „Тѣло Христово“. На возгласъ Іерея: „Съ страхомъ Божіимъ“ и „Спаси Боже люди“ пѣвецъ поетъ „Хрсъ воскресе“. Вмѣсто „Да исполнятся“ и „Буди имя „Господне“ поется: „Христосъ воскресе“. По Литургіи бываетъ Благословеніе Брашенъ. Отпустъ Пасхи съ Крестомъ.

2) 2-го (15). **Свѣтлый Понедѣлокъ и Литургія за Святѣйшаго Отца Льва XIII-го.** а) Въ Недѣлю вечеръ на **Вечерни** Іерей облекается въ всю священническую одежду, и понеже въ цѣлую свѣтлую седмицу царскія двери суть отворенны, приходитъ къ св. Престолу и возглашаетъ глаголя: „Благословенъ Богъ нашъ", и абіе поется „Хрсъ воскресе" съ стихами. Посему Іерей глаголетъ ект. мирную. На Гди воззвахъ стихиры на 6. На Слава и Нынѣ: бываетъ входъ съ Евангеліемъ и кадиломъ. Свѣте тихій. Провименъ великій. Посему Іерей глаголетъ: „О еже сподобитися намъ". Евангеліе отъ Іоанна 65. читается у царскихъ дверей. По ектеніяхъ пѣвецъ поетъ стихиру самогласну: „Воскресеніе Твое Христе Спасе" и проч., Іерей же вземъ св. Крестъ, выходитъ на амвонъ и поетъ: „Да воскреснетъ Богъ" и прочіи стихи, на которыя пѣвецъ поетъ Стихиры Пасхи: „Пасха священная". Оканчивается же пѣніе съ „Хрсъ воскресе" трижды. Подъ симъ пѣніемъ людіе цѣлуютъ крестъ, евангеліе, и образъ воскресшаго Іисуса. Такожде въ сей часъ бываетъ и мированіе и раздается антидоръ. Отпустъ Пасхи съ Крестомъ. — б) На **Утрени** Іерей облеченъ въ вся священническія одежды при св. Престолѣ возглашаетъ: „Слава святѣй". Христосъ воскресе 3-ды и съ стихами. Ектенія мирная и такъ поется Канонъ Пасхи, по образу Утрени Свѣтлаго Воскресенія. (Межи пѣснями канона ектеніи малыя только пѣвецъ поетъ). На Хвалитехъ 4 стихиры воскресныя на гласъ 2-ый и абіе поются „Стихиры Пасхи" съ стихи ихъ, когда Іерей даетъ цѣловати св. Крестъ. По Христосъ воскресе 3-ды ектеніи 2 и Отпустъ Пасхи съ Крестомъ. — г) На **Литургіи** Прокименъ: „Въ всю землю", Аплъ зач. 2. Ев. отъ Іоанна зач. 2. Ект. за Святѣйшаго Отца Льва XIII. Прочая какъ въ Недѣлю Пасхи. При концѣ Литургіи Іерей возглашаетъ: „Съ миромъ изыйдѣмъ" и бываетъ **обходъ около Церкве** 3-ды. Евангелія чтутся слѣдующія: 1) отъ Матея 115. 2) Марка 70. 3) Луки 112. 4) Іоанна 63. Возвратившуся же Іерею въ церковь, поетъ ектенію Полуношницы: „Помилуй насъ" и проч. „Еще молимся о еже услышати" гласъ моленія насъ грѣшныхъ. (Зри Молитвословъ стр. 267.) И возгласъ: „Услыши ны Боже" и проч. Отпустъ Пасхи съ Крестомъ. Многолѣтствіе.

3) 3-го (16). **Свѣтлый Вторникъ.** а) Въ Понедѣлокъ вечеръ на **Вечерни**: Іерей облеченъ въ всю одежду при св. Трапезѣ велегласитъ: „Благословенъ Богъ нашъ" Хрсъ воскресе 3-ды и съ стихами. По ектеніи мирной на Гди воззвахъ стихиры 6 на гл. 3-ій изъ Тріоди. Слава: „Недостойно стояще". И нынѣ догматъ: „Како не дивимся". Входъ съ кадиломъ. Прокименъ великій: „Богъ нашъ на небеси". На Стиховнѣхъ первѣе стихира одна воскресна на гл. 3-ій: „Страстію твоею Христе", посему Стихиры Пасхи съ припѣвы ихъ. (Подъ симъ пѣніемъ Іерей даетъ вѣрникомъ цѣловати Крестъ). По Христосъ воскресе 3-ды Отпустъ Пасхи съ Крестомъ. — б) На **Утрени** Іерей облеченъ въ всю священническую одежду при св. Престолѣ велегласитъ: „Слава святѣй". Христосъ воскресъ 3-ды и съ стихами. Ект. мирная. Посему поется канонъ Пасхи, якоже въ Понедѣлокъ Свѣтлый сказанно есть. На Хвалитехъ первѣе 4 стихиры воскресны гл. 3-го и такъ Стихиры Пасхи („Пасха священная"), подъ которымъ пѣніемъ бываетъ цѣлованіе св. Креста. По Христосъ воскресе 3-ды ектеніи и Отпустъ Пасхи съ

Крестомъ. — в) На **Литургіи** Прокименъ: „Величитъ душа моя“. Ап. зач. 4. Ев. отъ Луки 113. Прочая какъ въ Свѣтлый Понедѣлокъ. — г) Въ тойже день на **Вечерни** Іерей облеченъ въ всю одежду священническую при св. Престолѣ зачинаетъ: „Благословенъ Богъ нашъ“ Христосъ воскресе 3-ды и съ стихами и проч. По ектеніи мирной на Гди воззвахъ стихиры 6 изъ Тріоди Цвѣтной гласа 4-го. Слава: „Гди, еже отъ Отца“; И нынѣ догматъ: „Иже тебе ради“. Входъ. Прокименъ великій: „Гласомъ моимъ къ Гду воззвахъ“. На стиховнѣхъ первѣе одна стихира самогласна и такъ стихиры Пасхи съ припѣвы ихъ (когда цѣлованіе Креста бываетъ.) По „Христосъ воскресе“ 3-ды отпустъ Пасхи съ Крестомъ.

Примѣчаніе: 1) Въ Седмицѣ Свѣтлой всякое благословеніе бываетъ съ Крестомъ. 2) Въ Субботу Свѣтлую по Литургіи запираются царскія двери.

4) 8-го (21). **Недѣля Ѳомина.** а) Въ Субботу вечеръ на **великой Вечерни** Іерей передъ запертыми царскими дверьми въ епитрахилѣ глаголетъ: „Благословенъ Богъ нашъ“ и абіе Іерей поетъ „Христосъ воскресе“ разъ, а пѣвецъ дважды. (Стихи не поются). И абіе Ѱаломъ предначинательный: „Благослови душе моя“. Кадизма 1-ая вся. На Гди воззвахъ стихиры изъ Тріоди 10, Слава и Нынѣ: „Дверемъ заключеннымъ“. Входъ. Прокименъ дне великій. Стихиры на Стиховнѣхъ изъ Тріоди 3, Слава и Нынѣ: „Человѣколюбче, веліе и безприкладное“. По нынѣ отпущаеши тропарь: „Запечатану гробу“ разъ. Отпустъ Антипасхи съ Крестомъ: „Пришедый къ ученикомъ своимъ дверемъ затвореннымъ“ и проч. въ немже и Святаго, иже на ряду поминаемъ. — б) На **Утрени** Іерей зачинаетъ предъ запертыми царскими дверьми отъ „Слава святѣй“ и посему поется: „Христосъ воскресе“ 3-ды (стихи оставляются), и такъ слѣдуетъ: „Слава въ вышнихъ Богу“ 3-ды. По ектеніи мирной на Богъ Господь тропарь праздника: „Запечатану гробу“ трижды. По кадизмахъ обычайныхъ (2-ая и 3-ая) и сѣдалныхъ праздника: Полелей и Величаніе праздника. Посему сѣдаленъ 3-ій и Степенна: „Отъ юности моея“. Прокименъ Тріоди. Еванг. отъ Мав. 116. Воскресеніе Хртово 3-ды, (по недѣлямъ 3-ды, у повседневныя дни же точію 1-разъ до Вознесенія). Ѱаломъ 50-ый, Слава: Молитвами св. Апостолъ, И нынѣ: Молитвами Пр. Богородицы, посему на стихъ: „Помилуй мя Боже“ стихира: „Воскресъ Іисусъ отъ гроба“. Канонъ Тріоди. Катавасія же: „Воскресенія день“. На 9-ую пѣснь Іерей возглашаетъ: „Богородицу и Матерь Свѣта“, а пѣвецъ поетъ припѣвъ праздника съ ірмосомъ 9-ой пѣсни. По канонѣ ект. малая и „Святъ Гдь Богъ нашъ“ 3-ды. Свѣтиленъ праздника изъ Тріоди. На Хвалитехъ стихиры 4 изъ Тріоди, Слава: „По днехъ осмихъ“ и проч. И нынѣ: Преблагословенна. Славословіе великое. По Трисвятомъ тропарь: „Запечатану гробу“ разъ. Отпустъ Антипасхи съ Крестомъ. в) На **Литургіи** по „Благословенно царство“ и проч. „Христосъ воскресе“ 3-ды; антифоны изобразительніи. По входѣ тропарь: „Запечатану гробу“; Слава и Нынѣ кондакъ: „Любопытною десницею“. Трисвятое. Прокименъ: „Велій Господь нашъ“. Ап. зач. 14. Еванг. отъ Іоанна 65. Вмѣсто Достойно: „Величай“. Причастенъ: „Похвали Іерусалиме“. На „Съ страхомъ Божіимъ“ и на „Спаси Боже люди твоя“ поется „Христосъ воскресе“ одиножды до отданія Пасхи. Вмѣсто „Да исполнятся“

и „Бѹди имѧ Гдне“ и проч. поемъ „Христосъ воскресе“ 3-ды до отданія Пасхи. При концѣ Литѹргіи бываетъ цѣлованіе св. Креста и раздается антидоръ по Недѣлѧмъ до Отданія. Отпѹстъ Антипасхи съ Крестомъ. **(Въ сей день бываетъ первое торжественное причащеніе школьниковъ).** — г) Въ тѹюже Недѣлю на **великой Вечерни** по „Благословенъ Богъ нашъ“ Христосъ воскресе 3-ды, таже Трисвѧтое и пр. Каѳ. нѣтъ. На Господи воззвахъ стихиры праздника изъ Тріоди Цвѣтной 3 и св. Евѱхіѧ 3. Слава и Нынѣ праздника: „Дверемъ заключеннымъ“. Входъ. Прокимен великій: „Кто Богъ велій“. Стихиры на Стиховнѣхъ праздника 3 изъ Тріоди, Слава и Нынѣ праздника: „По днехъ осмихъ“. По Нынѣ отпѹщаеши: тропарь Свѧтаго; Слава и Нынѣ праздника: „Запечатанѹ гробѹ“. Отпѹстъ Антипасхи безъ Креста.

Примѣчаніе: Отправы Свѧтыхъ, слѹчившихсѧ въ Недѣли св. Пѧтдесѧтницы, поютсѧ на Повечеріѧхъ.

5) 15-го (28). **Недѣля Мvроносицъ.** (Отправѹ св. Аристарха поемъ на Повечеріи). а) Въ Сѹбботѹ вечеръ на **великой Вечерни** по „Благословенъ Богъ“ Іерей поетъ „Хрсъ воскресе“ разъ, а пѣвецъ дважды. Таже Трисвѧтое. Каѳ. 1-аѧ весѧ. На Гди воззвахъ стихиры 10 изъ Тріоди. Слава и Нынѣ: тамже. Входъ. Прокименъ великій дне. На Стиховнѣхъ первѣе 1 стихира воскресна гл. 2-го, и такъ Стихиры Пасхи съ припѣвы ихъ, когда людѧмъ св. Крестъ подаетсѧ длѧ цѣлованіѧ. Слава изъ Тріоди: „Тебе одѣющагосѧ“. И нынѣ: „Воскресеніѧ день, просвѣтимсѧ“ и пр. и такъ „Христосъ воскресе“ разъ. По семѹ „Нынѣ отпѹщаеши“. Трисвѧтое. Отче нашъ съ возгласомъ, и такъ тропарь: „Егда снизшелъ еси“. Слава: „Благообразный Іосифъ“. И нынѣ: „Мvроносицамъ женамъ“. Отпѹстъ великій Пасхи съ Крестомъ: „Хрсъ воскресый изъ мертвыхъ, . . . и сѹщимъ во гробѣхъ животъ даровавый истинный Богъ нашъ“ и пр. — в) На **Утрени** по „Слава свѧтѣй“ слѣдѹетъ „Хрсъ воскресе“ 3-ды и такъ „Слава въ вышнихъ Богѹ“ 3-ды и прочаѧ обычайно. На „Богъ Господь“: Тропарь воскресенъ 2-ды; Слава: „Благообразный Іосифъ“; И нынѣ: „Мvроносицамъ женамъ“. По обычайныхъ каѳизмахъ (2., 3. и 17-аѧ) сѣдалны изъ Тріоди Цвѣтной, и такъ: Ангелскій Соборъ. Vпакой и Степенна гласа читаетсѧ. Прокименъ: „Возстани Господи“. Ев. отъ Марка зач. 71. Воскресеніе Хртво 3-ды. По ѱалмѣ 50-омъ Слава: „Молитвами св. Апостолъ“; И нынѣ: „Молитвами Пр. Богородицы“. На стихъ „Помилѹй мѧ Боже“ стихира „Воскресъ Іисѹсъ“ и пр. Канонъ Пасхи, Богородицы и Мvроносицъ. Катавасіѧ: „Воскресеніѧ день“. На 9 ой пѣсни: „Ангелъ вопіѧше“. По канонѣ: Ект. малаѧ и Свѧтъ Гдь Богъ нашъ 3-ды. Свѣтиленъ: „Плотію оуснѹвъ“ одиножды; Слава и Нынѣ: Мvроносицамъ. На Хвалитехъ стихиры 8 изъ Тріоди. Слава: „Съ миры пришедшимъ“. И нынѣ: „Преблагословенна“. Славословіе великое. По Трисвѧтомъ тропарь гл. 2. „Воскресъ изъ гроба“. Отпѹстъ Пасхи съ Крестомъ. — в) На **Литургіи** по входѣ тропарь: „Егда снизшелъ еси“ и „Благообразный Іосифъ“ Слава: Кондакъ „Радоватисѧ Мvроносицамъ“: И нынѣ: Кондакъ Пасхи „Аще и во гробъ“. Прокименъ гл. 6.: „Спаси Гди“. Апъ зач. 16. Ев. отъ Марка 69. Вмѣсто Достойно: „Ангелъ вопіѧше“. Отпѹстъ Пасхи съ Крестомъ. — в) Въ тѹюже Недѣлю на **Вечерни** каѳизмы нѣтъ. На Гди воззвахъ стихиры изъ Тріоди 3 и св. Агапіи 3,

Слава и Нынѣ: „Мνроносицы жены“. Входа нѣтъ. Прокименъ: „Се нынѣ“ и прочая. На Стиховнѣхъ стихиры изъ Тріоди 3; Слава и Нынѣ: тамже. По „Нынѣ отпѹщаеши“: Тропарь „Благообразный Іосифъ; Слава: тропарь Святыя; И нынѣ: „Мνроносицамъ женамъ“. Отпѹстъ безъ Креста: „Воскресый изъ мертвыхъ“ и пр.

5) 22-го (5. Мая). **Недѣля 4-ая о Разслабленномъ. Гл. 3.** (Слѹжбѹ св. Өеодора прелагаемъ на Повечеріе). а) Въ Сѹббот на **великой Вечерни** по „Благословенъ Богъ нашъ“ поемъ „Хрсъ воскресе“ 3-ды, и такъ Трисвятое и прочая обычайно. На Гди воззвахъ стихиры 10 изъ Тріоди, Слава и Нынѣ: тамже. Входъ. Прокименъ великій дне. На Стиховнѣхъ стихира воскресна 1-а, и Стихиры Пасхи съ припѣвы ихъ (и бываетъ цѣлованіе Креста). Слава гл. 8-ый: „Въ притворѣ Соломоновѣ“ и пр. И нынѣ: „Воскресенія день“ и такъ „Хрсъ воскресе“ единожды. По Нынѣ отпѹщаеши: Тропарь „Да веселятся“, Слава и Нынѣ Богородиченъ: „Тя ходатайствовавшѹю“. Отпѹстъ Пасхи съ Крестомъ. — в) На **Утрени** по „Слава святѣй“ Хрсъ воскресе 3-ды и прочая обычно. На „Богъ Гдь“ тропарь воскресенъ 2-ды, Слава и Нынѣ: „Тя ходатайствовавшѹю“. По обычайныхъ кадизмахъ (2., 3. и 17-ая) сѣдалны изъ Тріоди. Ангелскій соборъ. Ѵпакой и Степенна гласа читаются. Прокименъ гласа. Єв. отъ Лѹки 112. Воскресеніе Хртово 3-ды Пс. 50. прочая, какъ въ предидѹщѹю Недѣлю. Канонъ Пасхи, Богородицы и о Разслабленномъ. Катавасія: „Воскресенія день“. На 9-ой пѣсни: „Ангелъ вопіяше“. По канонѣ ект. малая и „Святъ Гдь Богъ нашъ“ 3-ды. Свѣтиленъ: „Плотію ѹснѹвъ“ 1-разъ; Слава и Нынѣ: свѣтиленъ Разслабленнаго. На Хвалитехъ стихиры Тріоди 8, Слава: Тріоди; И нынѣ: Преблагословенна. Славословіе великое. По Трисвятомъ: Тропарь „Днесь спасеніе мірѹ“ Єктеніи 2 и Отпѹстъ Пасхи съ Крестомъ. — в) На **Литургіи**: Изобразительная; по входѣ: тропарь воскресенъ, Слава: кондакъ Тріоди, И нынѣ: „Аще и въ гробъ“. Прокименъ: „Бѹди Гди милость твоя“. Ап. 23. Єв. отъ Іоанна 14. Прочая, якъ въ недѣлю Мνроносицъ.

6) 23-го (6. Мая) Понедѣлокъ. **Св. Георгія Великомученика.** а) Въ Недѣлю на **Вечерни** „Блаженъ мѹжъ“ 1-ый Ант. На Гди воззвахъ стихиры праздника 3 и Святаго 5. Слава: Святаго, И нынѣ: „При овчей кѹпѣли“. Входъ. Чтенія 3. На Стиховнѣхъ стихиры и Слава: Святаго; И нынѣ: праздника „Дланію пречистою“. По Нынѣ отпѹщаеши: тропарь воскресенъ: „Да веселятся“; Слава: Святаго; И нынѣ: „Єже отъ вѣка“. Отпѹстъ великій безъ Креста: „Воскресый изъ мертвыхъ“. (Гдѣ есть храмъ церкви на благословеніе хлѣбовъ поемъ тропарь Святаго 2-ды, и Бце Дѣво 1-ды.) — в) На **Утрени** на Богъ Гдь тропарь воскр. 2-ды, Слава: Святаго; И нынѣ: „Єже отъ вѣка“. По кадизмахъ сѣдалны изъ Тріоди, Полνелей, Величаніе, Сѣдалны Святаго. Степенна: „Отъ юности“. Прокименъ: „Праведникъ“ и пр. Єванг. отъ Лѹки 63. Воскресеніе Хртово разъ. ѱаломъ 50. Стихира Святаго гл. 6. „Днесь вселенная“. Канонъ праздника и Святаго. Катавасія: „Воскресенія день“. На 9-ой пѣсни: „Честнѣйшѹю. (Святъ Гдь не поемъ). На Хвалитехъ стихиры и Слава: Святаго; И нынѣ изъ Тріоди: „Не погребенъ“. Славословіе великое. По Трисвятомъ тропарь: воскресенъ, Слава: Апостола. И нынѣ: „Єже отъ вѣка“. Отпѹстъ безъ Креста. — в) На **Литургіи** по входѣ тропарь воскр. и Святаго; Слава: Кондакъ

Сватаго; И нынѣ: „Аще и въ гробѣ". Ап. 29. Ев. отъ Іоан. 42. — г) Въ тойже день на **Вечерни** стихиры изъ Тріоди 3, и св. Саввы 3, Слава и Нынѣ изъ Тріоди: „Взыде Іисусъ въ Іерусалимъ". Входа нѣтъ. Стиховна Тріоди. По Нынѣ отпущаеши: Тропарь воскресенъ, Слава: Сватаго; И нынѣ Бченъ: „Еже отъ вѣка". Отпустъ безъ Креста: „Воскресый изъ мертвыхъ".

7) 25-го (8-го). **Середа Преполовенія и св. Евангелиста Марка.** а) Въ Вторникъ на **Вечерни** „Блаженъ мужъ" 1-ый Антифонъ на Гди воззвахъ стихиры Преполовенія 3 и св. Марка 3, Слава: Сватаго, И нынѣ: Преполовенія. Входъ. Прокименъ дне. Чтенія Преполовенія 3, и Сватаго 3. На Стиховнѣхъ стихиры Преполовенія съ припѣвы ихъ. Слава: Сватаго; И нынѣ: Преполовенія. По Нынѣ отпущаеши: тропарь Сватаго; Слава и Нынѣ: Преполовенія. Отпустъ великій безъ Креста: „Воскресый изъ мертвыхъ". — б) На **Утрени** на Богъ Гдь: тропарь Преполовенія 3-ды; Слава: Сватаго; И нынѣ: Преполовенія. По кадизмахъ сѣдалны Преполовенія. Полѵелей, Величаніе и Сѣдалны всѣ Сватаго. Степенна: „Отъ юности моея". Прокимъ и Ев. Сватаго, отъ Луки 50. Воскр. Христово разъ. Стихира Сватаго. Канонъ: Преполовенія 2, и Сватаго 1. Катавасія: „Море огустилъ еси". На 9-ой пѣсни Честнѣйшую не поемъ, но ірмосъ 9-ой пѣсни. Свѣтиленъ: Преполовенія; Слава: Сватаго; И нынѣ: Преполовенія. На Хвалитехъ стихиры Преполовенія 3, и Сват. 3, Слава: Сватаго; И нынѣ: Преполовенія. Славословіе великое. По Триэватомъ: тропарь Сватаго; Слава и Нынѣ: Преполовенія. Отпустъ безъ Креста. — в) На **Литургіи** по входѣ: тропарь Преполов. и Сват. Слава: Кондакъ Сватаго; И нынѣ: Преполовенія. Прокименъ Преп. и Сват. Ап. 34. и 63. Ев. отъ Іоан. 26. и отъ Марка 23. Вмѣсто Достойно ірмосъ: „Чужде матеремъ дѣвство" лишь въ сей день (въ прочія же дни попразденства Преполовенія поемъ „Свѣтися"). Отпустъ Пасхи съ Крестомъ.

8) 29-го (12-го Мая). **Недѣля 5-ая по Пасцѣ о Самарянынѣ.** Гл. 4. (Отправа св. Мемнона поется на Повечеріи). а) Въ Суботу на великой **Вечерни** по „Благословенъ Богъ нашъ" поемъ „Христосъ воскресе" 3-ды. Прочая обычайно. По ектеніи мирной кад. 1-ая вся. На Гди воззвахъ стихиры воскресныя 4, Преполовенія 3 и Самаряныни 3, Слава: Самаряныни, И нынѣ догматъ гл. 4-го: „Иже Тебе ради Богоотецъ". Входъ. На Стиховнѣхъ стихира воскресна 1, таже Стихиры Пасхи съ припѣвы ихъ и бывлетъ цѣлованіе Креста. Слава: Самаряныни; И нынѣ: „Воскресенія день" и „Христосъ воскресе" разъ. По Нынѣ отпущаеши: тропарь воскресенъ: „Свѣтлую воскресенія". Слава и Нынѣ: „Преполовившуся празднику". Отпустъ Пасхи съ Крестомъ. — б) На **Утрени** по „Слава сватѣй" поемъ Христосъ воскресе 3-ды и проч. На Богъ Господь: тропарь воскресенъ 2-ды. Слава и Нынѣ: Преполовенія. По обычныхъ кадизмахъ сѣдалны изъ Тріоди. Ангелскій соборъ. Ѵпакой и Степенна гласа читаютса. Прокименъ: „Воскресни Гди" и проч. Ев. отъ Іоанна 63. Воскресеніе Христово 3-ды. Пс. 50. Слава: Молитвами св. Апостолъ. И нынѣ: Молитвами Пр. Богородицы. На стихъ: „Помилуй мя Боже" поемъ: Воскресъ Іисусъ отъ гроба. Ект. „Спаси Боже". Канонъ: Пасхи, Бцы, Преполовенія и Самаряныни. Катавасія: Воскресенія день. На 9-ой пѣсни: Ангелъ вопіяше. По канонѣ: Ект. малая и

Свѧтъ Господь Богъ нашъ 3-ды. Свѣтиленъ: „Плотію оуснꙋвъ единожды. Слава: Самарѧныни, И нынѣ: Преполовеніѧ. На Хвалитехъ стихиры изъ Тріоди 8. Слава: Самарѧныни, И нынѣ: Преблагословенна. Славословіе великое. По Трисвѧтомъ тропарь воскресенъ: „Воскресъ изъ гроба". Ектеніи 2 и Отпꙋстъ съ Крестомъ. — в) На **Литургіи** по входѣ: Тропарь воскресенъ и Преполовеніѧ, Слава: Кондакъ Самарѧныни; И нынѣ: Кондакъ Преполовеніѧ. Прокименъ гл. 3-ій: „Пойте Богꙋ нашемꙋ". Ап. зач. 28. Ев. отъ Іоанна 12. Прочаѧ, какъ въ Недѣлю о Разслабленномъ. — г) Въ сію Недѣлю бываетъ **благословеніе насѣяннаго поля.** (Зри Оуставъ 1898. стр. 50.)

9) 30-го (13-го Маѧ) Понедѣлокъ. **Святаго Апостола Іакова Зеведеева.** а) Въ Недѣлю на **великой Вечерни** „Блаженъ мꙋжъ 1-ый антифонъ". На Гди воззвахъ стихиры Преполовеніѧ 3, и Апостола 5, Слава Апостола, И нынѣ: Преполовеніѧ. Входъ. Прокименъ дне. Чтеніѧ 3. На Стиховнѣхъ стихиры Свѧтаго; Слава: Апостола, И нынѣ Преполовеніѧ: „Празденикꙋ преполовившꙋсѧ". По Нынѣ отпꙋщаеши: тропарь Апостола, Слава и Нынѣ: Преполовеніѧ. Отпꙋстъ безъ Креста: „Воскресый изъ мертвыхъ". — б) На **Утрени** на Богъ Господь: тропарь Преполовеніѧ 2-ды, Слава Апостола, И нынѣ: Преполовеніѧ. По кадизмахъ сѣдалны Тріоди. Полѵелей и Величаніе. Сѣдалны Свѧтаго всѣ. Степенна: „Отъ юности моеѧ". Прокименъ Апостола. Ев. отъ Іоанна 67. Воскресеніе Хртово разъ, Пс. 50. и проч. Канонъ: Преполовеніѧ и Апостола. Катавасіѧ Преполовеніѧ: „Море огꙋстилъ еси". На 9-ой пѣсни: Честнѣйшꙋю. Свѣтиленъ Свѧтаго 2-ды; Слава и Нынѣ: Преполовеніѧ. На Хвалитехъ стихиры Преполовеніѧ 3, и Свѧтаго 3, Слава: Свѧтаго, И нынѣ: Преполовеніѧ. Славословіе великое. По Трисвѧтомъ тропарь Свѧтаго, Слава и Нынѣ: тропарь Преполовеніѧ. Отпꙋстъ великій безъ Креста. — в) На **Литургіи** по входѣ: тропарь Преполовеніѧ и Свѧтаго, Слава: Кондакъ Свѧтаго, И нынѣ: Кондакъ Преполовеніѧ. Ап. 29. Ев. отъ Лꙋки 17. Отпꙋстъ безъ Креста.

V. МАЙ.

1) 2-го (15) Середа. **Отданіе Преполовенія.** (Слꙋжбꙋ св. Афанасіѧ поемъ въ предидꙋщей день). а) На **Вечерни** кад. 9-аѧ. На Гди воззвахъ стихиры Преполовеніѧ, писанныѧ на самый праздникъ, на 6 (имѣетъ лишь 3 стихиры, но ихъ повторѧемъ). Слава и Нынѣ: тамже. Входа нѣтъ. По Свѣте тихій прокименъ дне. На Стиховнѣхъ стихиры Преполовеніѧ 3, Слава и Нынѣ: тамже. По Нынѣ отпꙋщаеши: тропарь Преполовеніѧ одиножды. Отпꙋстъ безъ Креста: „Воскресый изъ мертвыхъ" и проч., въ немже и Свѧтаго, иже на рѧдꙋ, поминаемъ. — б) На **Утрени** на Богъ Господь: тропарь Преполовеніѧ 3-ды. По обычныхъ кадизмахъ (10 и 11-аѧ) и сѣдалныхъ Тріоди Іерей глаголетъ предъ царскими дверьми: „Воскресеніе Хртво" разъ. Пс. 50-ый. Каноны 2 Преполовеніѧ. Катавасіѧ: „Море огꙋстилъ еси". На 9-ой пѣсни не поемъ Честнѣйшꙋю, но ірмосъ 9-ой пѣсни. По канонѣ: Свѣтиленъ Преполовеніѧ 3-ды читаетсѧ. На Хвалитехъ стихиры Преполовеніѧ 4 изъ Тріоди.

Слава и Нынѣ: тамже. Славословіє великоє. По Трисвѧтомъ: тропарь Преполовеніѧ однножды. Отпѹстъ великій безъ Креста: „Воскресый изъ мертвыхъ“. — в) На **Литургіи** Изобразительнаѧ. По входѣ: тропарь Преполовеніѧ, Слава и Нынѣ: Кондакъ Преполовеніѧ. Прокименъ: Велій Господь нашъ. Апостолъ и Євангеліє дне т. є. Ап. 32. Єв. отъ Іоанна 18. Вмѣсто Достойно: „Чѹжде матеремъ дѣвство“. Отпѹстъ Пасхи съ Крестомъ: „Христосъ воскресый изъ мертвыхъ“ и проч.

2) 6-го (19). **Недѣля 6-ая о Слѣпомъ.** Гл. 5. (Отправа Іова многострадалнаго поєтсѧ на Повечеріи). а) Въ Сѹбботѹ на **великой Вечерни** кад. 1-аѧ всѧ. На Господи воззвахъ стихиры воскресны 7, Слѣпаго 3.

Мѣсяцословъ русскій	Мѣсяцословъ римскій	Имена дней седмичныхъ	Имена праздничныхъ и поминательныхъ дней
1	14))	Втор.	Іеремій пророкъ
2	(15)	Сер.	☉ Аданасій. (Отд. Пр.)
3	(16)	Четв.	Тимодей
4	(17)	Пѧт.	Пелагіѧ мѹченица
5	(18)	Сѹбб.	Ирина мѹченица
Недѣля 6-ая о Слѣпомъ. Гл. 5. Утр. Ев. отъ Іоанна 64. На Литург. Ап. 38. Ев. отъ Іоанна 34.			
6	(19)	**Нед.**	Іовъ
7	(20)	Пон.	Акакій
8	(21)	Втор.	† Іоаннъ Ап. и Єв.
9	(22)	Сер.	☉ Исаіѧ (Отд. Пасхи)
10	(23)	**Четв.**	⊕ **Возн. и Симонъ Ап.**
11	(24)	Пѧт.	Мокій
12	(25)	Сѹбб.	Єпифаній
Недѣля 7-ая св. Отецъ 1-го Никейскаго Собора. Гл. 6. Утр. Ев. отъ Іоан. 66. На Литур. Ап. 44. Ев. отъ Іоанна 56.			
13	(26)	**Нед.**	Гликеріѧ
14	(27)	Пон.	Ісидоръ
15	(28)	Втор.	Пахомій
16	(29)	Сер.	Ѳеодоръ освѧщенный

Мѣсяцословъ русскій	Мѣсяцословъ римскій	Имена дней седмичныхъ	Имена праздничныхъ и поминательныхъ дней
17	(30)	Четв.	Андроникъ
18	(31)	Пѧт.	☉ Ѳеодотъ (Од. Возн.)
19	**Ю. 1.**	Сѹбб.	Сѹббота Ѹсопшихъ
Недѣля 8-ая Пятдесятницы. На Утр. Ев. отъ Іоанна 65. На Литургіи Ап. 3. Ев. отъ Іоан. 27.			
20	(2)	**Нед.**	⊕ **Сошествіе св. Духа**
21	(3)	**Пон.**	⊕ **Сош. св. Д. и Пр. св. Тр.**
22	(4)	Втор.	† Константинъ и Єлена
23	(5)	Сер.	Михаилъ
24	(6)	Четв.	Симеонъ
25	(7)	Пѧт.	† ТретіеОбр. Гл. Іоан. Кр.
26	(8)	Сѹбб.	☉ Карпъ (Отд. Сош.)
Недѣля 1-ая по Сош. св. Духа, яже есть Всѣхъ Святыхъ. Гл. 8. Утр. Ев. воскр. 1-ое отъ Маѳ. 116. На Литург. Ап. 330. Ев. отъ Маѳея 38.			
27	(9)	**Нед.**	Ѳерапонтъ
28	(10)	Пон.	Никита (Нач. Поста)
29	(11)	Втор.	Ѳеодосіѧ Дѣва
30	(12)	Сер.	Ісаакій
31	(13)	Четв.	Єрмій и Єрмей

Слава: Слѣпаго, И нынѣ догматъ: „Въ чермнѣмъ мори“. Входъ. Прокименъ дне: „Господь воцарисѧ“. На Стиховнѣхъ стихира воскресна 1, и Стихиры Пасхи съ стихи ихъ на срединѣ; церкви (и бываетъ цѣлованіє Креста). Слава: Тріоди „Правды солнце“; И нынѣ: „Воскресеніѧ день“ и „Хрсъ воскресе“ разъ. По Нынѣ отпѹщаеши тропарь воскресенъ: „Собезначалное Слово“. И нынѣ Богородиченъ: „Радѹйсѧ двере“. И отпѹстъ Пасхи съ Крестомъ. — б) На **Утрени** по „Слава свѧтѣй“ Хрсъ воскресе 3-ды и пр. На Богъ Гдь тропарь воскресенъ 2-ды. Слава и Нынѣ Богородиченъ: „Радѹйсѧ двере“. По обычныхъ

кадизмахъ (2-ая и 3-ая) сѣдалны воскресны изъ Тріоди. Ангелскій Соборъ. Ѵпакой гласа. Степенна и Прокименъ гласа. Еванг. отъ Іоанна 64. Воскресеніе Хртово 3-ды. Пс. 50-ый Слава: „Молитвами св. Апостолъ". И нынѣ: „Молитвами Пр. Богородицы". На стихъ: „Помилуй мя Боже" стихира: Воскресъ Іисусъ отъ гроба. Ект. Спаси Боже. Канонъ Пасхи, Богородицы, и Слѣпаго. Катавасія: „Спасителю Богу". На 9-ой пѣсни: „Ангелъ вопіяше". По канонѣ обычно. Свѣтиленъ: „Плотію оуснувъ" одиножды. Слава и Нынѣ: Слѣпаго. На Хвалитехъ стихиры изъ Тріоди вся. Слава: Тріоди: „Кто возглаголетъ"; И нынѣ: Преблагословенна. Славословіе великое. По Трисвятомъ тропарь: „Днесь спасеніе міру" отпустъ Пасхи съ Крестомъ. — в) На **Литургіи** Изобразителная. По входѣ: Тропарь воскресенъ. Слава: Кондакъ Слѣпаго. И нынѣ: „Аще и въ гробъ". Прокименъ Недѣли Слѣпаго. Ап. 38. Ев. отъ Іоанна 24. При вонцѣ цѣлованіе Креста и Отпустъ Пасхи св. Крестомъ. — г) Въ тую же Недѣлю на **Вечерни** на Гди воззвахъ стихиры изъ Тріоди св. Креста 6, Слава: Креста, И нынѣ Тріоди: „Слѣпый родивыйся". Входа нѣтъ. На Стиховнѣхъ стихиры Тріоди праздника, данныя на Гди воззвахъ. Слава и Нынѣ изъ Тріоди: „Мимоходяй Іисусъ". (Стиховна изъ Тріоди оставляется). По Нынѣ отпущаеши: Тропарь воскресенъ: „Собезначалное"; Слава: тропарь Креста, И нынѣ Богородиченъ: „Иже насъ ради". Отпустъ безъ Креста: „Воскресый изъ мертвыхъ".

3) 8-го (21) Вторникъ. **Св. Іоанна Апостола и Евангелиста.** (Службу св. Арсенія поемъ на Повечеріи). а) Въ Понедѣлокъ на **Вечерни** „Блаженъ мужъ" 1-ый Ант. На Гди воззвахъ стихиры праздника изъ Тріоди 3, и Святаго 5, Слава: Святаго; И нынѣ праздника: „Правды слонце". Входъ. Чтенія 3. На Стиховнѣхъ стихиры и Слава: Святаго; И нынѣ праздника: „За милосердіе". По нынѣ отпущаеши: тропарь воскресенъ, Слава: Святаго, И нынѣ Вченъ 2-го гласа: „Вся паче". Отпустъ безъ Креста: „Воскресый изъ мертвыхъ". — б) На **Утрени** тропарь воскр. 2-ды, Слава: Святаго; И нынѣ: „Вся паче". По обычныхъ кадизмахъ 2 сѣдалны Святаго. Слава и Нынѣ: праздника (писанныя на сей день). Полелей. Величаніе. Сѣдаленъ 3-ій Святаго. Степенна: „Отъ юности". Прокименъ Святаго. Ев. отъ Іоан. 67. Воскр. Хрт. разъ. Ѱаломъ 50 и стихира Святаго и проч. Канонъ праздника и Святаго. Катавасія праздника: „Спасителю Богу". На 9-ой пѣсни Честнѣйшую. На Хвалитехъ стихиры Праздника 3, Святаго 3, Слава: Святаго, И нынѣ праздника: „Кто возглаголетъ". Славословіе великое. По Трисвятомъ: тропарь воскр., Слава: Святаго; И нынѣ: Отпустъ безъ Креста. — На **Литургіи** по входѣ: тропарь воскр. и Святаго, Слава: Кондакъ: Святаго, И нынѣ: праздника. Ап. 68. Ев. отъ Іоанна 61. Вмѣсто Достойно: „Ангелъ вопіяше". Отпустъ безъ Креста.

4) 9-го (22) Середа. **Отданіе Пасхи.** (Службу св. Ісаія пророка поемъ на Повечеріи). а) На **Вечерни** по „Благословенъ Богъ нашъ" Хрсъ воскресе 3-ды съ стихи. И абіе по стисѣхъ Ѱаломъ: „Благослови душе моя". По ектеніи мирной кад. 9-ая. На Гди воззвахъ стихиры изъ Тріоди 6, Слава И нынѣ: тамже. Входа нѣтъ. Прокименъ дне. Сподоби. Исполнимъ. На Стиховнѣхъ стихира воскресна и Стихиры Пасхи съ припѣвы ихъ (поются лишь на странѣ, цѣлованіе Креста не бы-

ваетъ). Слава и Нынѣ: „Воскресенія день" и „Хрсъ воскресе" разъ. По Нынѣ отпущаеши: тропарь воскресенъ, Слава и Нынѣ Богородиченъ: „Радуйся двере Господня". Ектенія: „Помилуй насъ Боже" и отпустъ безъ Креста: „Воскресый изъ мертвыхъ", въ немже и Святаго, иже на ряду, поминаемъ. — б) На **Утрени** по „Слава Святѣй" поемъ „Хрсъ воскресе" 3-ды съ стихи ихъ и такъ глаголемъ „Слава въ вышнихъ Богу" 3-ды и проч. На Богъ Господь тропарь воскресенъ: „Собезначальное" 2-ды. Слава и Нынѣ: Богородиченъ его. По кадизмахъ (10. и 11.) сѣдалны изъ Тріоди. (Евангелія нѣтъ). Воскресеніе Христово разъ. Пс. и проч. Канонъ: Пасхи, Слѣпаго и Предпразденства Вознесенія. Катавасія: „Спасителю Богу". На 9-ой пѣсни: Ангелъ вопіяше. По канонѣ Свѣтиленъ: „Плотію уснувъ" 2-ды. Слава и Нынѣ: Слѣпаго. На Хвалитехъ Стихиры Слѣчаго 4, таже Стихиры Пасхи съ стихи ихъ (на странѣ). Слава и Нынѣ: „Воскресенія день" и Хрсъ воскресе разъ. Славословіе великое. По Трисвятомъ: Тропарь „Собезначалное"; Слава и Нынѣ Богородиченъ его: „Радуйся двере Господня" и отпустъ великій безъ Креста, въ немже и Святаго, иже на ряду, поминаемъ. — в) На **Литургіи** Изобразительная. По входѣ: Тропарь „Собезначалное Слово"; Слава: Кондакъ Слѣпаго: И нынѣ Кондакъ Пасхи: „Аще и во гробъ". Прокименъ Пасхи: „Сей день, егоже сотвори Господь". Апостолъ и Евангеліе дне рядовое т. е. Апост. 41. Еванг. отъ Іоан. 43. Прочая служба, якъ въ Недѣлю Пасхи. Отпустъ Пасхи съ Крестомъ. По отпустѣ: „Хрсъ воскресе".

5) 10-го (23) Четверь. **Вознесеніе Господне и св. Апостола Симона Зилота.** а) Въ Середу на **малой Вечерни** стихиры праздника 4, Слава: Апостола, И нынѣ: праздника. На Стиховнѣхъ стихиры Апостола съ припѣвы ихъ великія Вечерни. Слава: Апостола, И нынѣ: праздника. По Нынѣ отпущаеши: тропарь Апостола, Слава и Нынѣ: праздника. Ект. Помилуй насъ Боже и отпустъ праздника, въ намже и Святый поминается. — б) На **великой Вечерни съ Литіею.** „Блаженъ мужъ" 1-ый Антифонъ. На Гди воззвахъ стихиры праздника 6, и Апостола 4. Слава: Апостола, И нынѣ: праздника. Входъ. Прокименъ дне. Чтенія Вознесенія 3 и Апостола 3. На Литіи все праздника. На Стиховнѣхъ стихиры праздника съ припѣвы ихъ. Слава: Апостола, И нынѣ: праздника. На благословеніи хлѣбовъ тропарь праздника 2-ды, и Апостола 1-ды. — в) На **Утрени** тропарь праздника 2-ды, Слава: Апостола, И нынѣ: праздника. По кадизмахъ сѣдалны праздника. Полуелей и Величанія праздника и Святаго перемѣняюще. Сѣдаленъ 3-ій праздника. Степенна: „Отъ юности моея". Прок. праздника. Ев. отъ Марка 71. Воскр. Христово разъ; Псалмъ 50. и стихира праздника: Днесь на небесѣхъ. Канонъ праздника и Апостола. Катавасія: „Божественнымъ покровенъ". На 9-ой пѣсни припѣвъ праздника. („Святъ Гдь" не поемъ). Свитѣленъ праздника. Слава: Апостола, И нынѣ: праздника чтенія. На Хвалитехъ стих. праздника 3, и Апостола 3, Слава: Апостола, И нынѣ: праздника. Славословіе великое. По Трисвятомъ. Тропарь Апостола, Слава и Нынѣ: праздника. Отпустъ праздника. — г) На **Литургіи** антифоны и входное праздника. По входѣ: тропарь праздника и Апостола; Слава: Кондакъ Апостола, И нынѣ: Кондакъ праздника. Прокименъ праздника и Апостола. Ап. 1. и 131. Ев. отъ Луки

114. и Мад. 56. Вмѣсто Достойно поемъ: Величай и ірмосъ: „Тя паче“ до отданія. Вмѣсто „Благословенъ грядый“, „На многая лѣта Владыко“, „Да исполнятся“ и „Буди имя Гдне“ поется „Вознесыйся на небеса Боже“ до отданія. Мированіе и отпустъ праздника. — д) Въ тойже день на **великой Вечерни** кад. нѣтъ ради труда бдѣннаго; стихиры праздника 3 и св. Мокія 3. Слава и Нынѣ праздника гл. 2. „Родился еси“. Входъ. Прокименъ великій: „Богъ нашъ“ и пр. На Стиховнѣхъ стихиры праздника, Слава: Святаго, И нынѣ праздника: „На горахъ святыхъ“. По Нынѣ отпущаеши: тропарь Святаго, Слава и Нынѣ: праздника. Отпустъ праздника до отданія, изъявше недѣлю.

6) 13-го (26). **Недѣля св. Отецъ I-го Никейскаго Собора.** Гл. 6. (Службу св. Гликеріи поемъ на Повечеріи). а) Въ Субботу на **великой Вечерни** „Благословенъ Богъ нашъ“ и абіе Трисвятое и пр. По ектеніи мирной кад. 1.; на Гди воззвахъ стихиры воскресныя 3, Вознесенія 3, и св. Отцемъ 4, Слава: св. Отцемъ, И нынѣ догматъ: „Кто тебе не ублажитъ“. Входъ. Прокименъ: „Гдь воцарися“ 4-разъ. Чтенія 3. На стиховнѣхъ стихиры изъ Тріоди 4, Слава: Отцемъ, И нынѣ: Вознесенія. По Нынѣ отпущаеши: тропарь воскресенъ; Слава: тропарь св. Отцевъ, И нынѣ: Вознесенія. Отпустъ недѣльный. — б) На **Утрени** по „Благословенъ Богъ нашъ“ Пріидите покл. 3-ды и пр. На Богъ Гдь тропарь воскресенъ 2-ды, Слава: тропарь св. Отцевъ, И нынѣ: Вознесенія. По кадизмахъ (2., 3. и 17.) сѣдалны Тріоди. Ангелскій Соборъ. Упакой и Степенна гласа. Прокименъ Тріоди. Єв. отъ Іоанна 66. Воскресеніе Христово разъ. Прочая обычно. Канонъ: Воскресенъ, Вознесенія и св. Отцевъ. Катавасія: Божественнымъ покровенъ. На 9-ой пѣсни: Честнѣйшую. „Святъ Гдь“ 3-ды. На Хвалитехъ стихиры воскресны 4 и св. Отецъ 4, Слава св. Отецъ: „Отцевъ ликъ“, И нынѣ: Преблагословенна. Славословіе великое. По Трисвятомъ тропарь воскресенъ гл. 6-го: „Воскресъ изъ гроба“ Єктеніи и отпустъ недѣльный. — в) На **Литургіи** антифоны изобразительніи. На входѣ: Пріидите поклонимся и припѣвъ окончительный праздника до отданія. По входѣ: Тропарь воскресенъ, Вознесенія и св. Отецъ. Слава: Кондакъ св. Отецъ, и Нынѣ: Кондакъ Вознесенія. Прок. Отцевъ: „Благословенъ еси Гди“ Ап. зач. 44. Єв. отъ Іоанна 56. Вмѣсто Достойно: „Величай“ и ірмосъ: „Тя паче ума“. Прочая, какъ сказанно было на самый праздникъ. Отпустъ недѣльный. — г) Въ тужѣ Недѣлю на **Вечерни** кадизмы нѣтъ. На Гди воззвахъ стихиры Тріоди 3 и св. Ісидора 3, Слава св. Отцемъ: „Таинственныя днесь“; И нынѣ Вознесенія: „На горахъ святыхъ“. Входа нѣтъ. На Стиховнѣхъ поются стихиры св. Отцевъ. Слава: „Апостольскихъ преданій“; И нынѣ Вознесенія: „Взыйде Богъ“. По Нынѣ отпущаеши: тропарь „Препрославленъ еси“; Слава: тропарь Святаго; И нынѣ: Вознесенія. Отпустъ праздника.

7) 18-го (31) Пятница. **Отданіе Вознесенія.** а) На **Вечерни** на Гди воззвахъ стихиры праздника 6, поемыя на самый праздникъ. Слава и Нынѣ: „Нѣдръ отеческихъ“. Входа нѣтъ. На стиховнѣхъ стихиры праздника 3 съ Слава и Нынѣ. По Нынѣ отпущаеши: точію тропарь праздника. Отпустъ малый праздника, въ немже и Святый, иже на ряду, поминается. — б) На **Утрени** на Гди воззвахъ: тропарь праздника 3-ды. По кадизмахъ (19-ая и 20-ая) сѣдалны 2 праздника. (По-

лүелея нѣтъ). Пс. 50. Каноны два. Катавасія: „Божественнымъ покровенъ“. На 9-ой пѣсни: Величай. На Хвалитехъ стихиры праздника 4, Слава и Нынѣ: тамже. Славословіе великое. По Трисвятомъ тропарь праздника разъ. Отпустъ великій праздника. — в) На Литургіи Изобразительная. По входѣ: тропарь праздника, Слава и Нынѣ: Кондакъ праздника. Ап. 50. Ев. отъ Іоан. 57. Прочая какъ на самый праздникъ. Отпустъ праздника. По отпустѣ поемъ тропарь праздника.

Примѣчаніе: Въ Пятокъ, Суботу и Недѣлю приключившихся Святыхъ службы поемъ прежде на Повечеріяхъ сей седмицы, т. е. въ Понедѣлокъ, Вторникъ и Середу.

8) 19-го (1. Юня). **Суббота Усопшихъ.** Отправа усопшихъ кончится по ряду сказанномъ въ Уставѣ 1898. стр. 58.

9) 20-го (2. Юнія) Недѣля. **Сошествіе св. Духа.** (Въ сію Седмицу есть разрѣшеніе на мясоястіе въ Середу и Пятокъ.) а) Въ Суботу на **малой Вечерни** по Благословенъ Богъ нашъ „Царю небесный“. Трисвятое и прочая. На Господи воззвахъ стихиры праздника 4, Слава и Нынѣ гл. 8: „Утѣшителя имущe“. Входа нѣтъ. Прокименъ дне. На Стиховнѣхъ стихиры праздника 3 съ Слава и Нынѣ. По Нынѣ отпущаеши: Тропарь праздника разъ. Ект. „Помилуй насъ Боже“ и отпустъ праздника найменьшій. — в) На **великой Вечерни съ Литіею.** Іерей въ епитрахилѣ и фелонѣ покадивъ всю церковь предъ растворенными царскими дверьми на „Повелите“ возглашаетъ: „Гди благослови. Слава святѣй“. Прійдите покл. 3 и проч. Кадизмы нѣтъ. На Господи воззвахъ стихиры 10 изъ Тріоди. Слава и Нынѣ: „Прійдите людіе“. Входъ. Прокименъ дне. Чтенія 3. На Литіи стихиры 3, Слава и Нынѣ: „Егда духа твоего“. На Стиховнѣхъ стихиры Тріоди 3, Слава и Нынѣ: „Языцы иногда“. По Нынѣ отпущаеши: тропарь праздника трижды, когда Іерей кадитъ предложеніе. Посему Іерей возглашаетъ: „Гду помолимся“ и велегласитъ молитву на благословеніе хлѣбовъ. „Буди имя Гдне“ 3-ды. Ѱаломъ „Благословлю Гда“ и начинается Утреня. — в) На **Утрени** пѣвцу глаголющу: „Именемъ Гднимъ благослови Отче“ Іерей велегласитъ: „Слава святѣй“ и абіе Слава въ вышнихъ Богу 3-ды глаголется. На Богъ Господь: тропарь праздника 3-ды. По обычныхъ кадизмахъ (2. и 3-ая) сѣдалны 2 праздника. Полуелей. Величаніе. Сѣдаленъ 3-ій праздника. Степенна: „Отъ юности моея“: Прокименъ: „Духъ твой благій“ Ев. отъ Іоанна 65. (Воскресеніе Христово не глаголемъ). Пс. 50-ый. На стихъ „Помилуй мя Боже“ стихира: „Царю небесный“. Каноны 2 праздника. Катавасія: праздника. На 9-ой пѣсни: „Величай“. („Святъ Господь Богъ нашъ“ не глаголемъ). На Хвалитехъ стихиры праздника 6, Слава и Нынѣ: „Царю небесный. Славословіе великое. По Трисвятомъ; тропарь праздника разъ. Отпустъ праздника. — г) На **Литургіи** предъ началомъ при растворенныхъ дверехъ царскихъ поется 3-ды „Царю небесный“ съ колѣнопреклоненіемъ, и такъ бываетъ „Благословенно царство“. Антифоны и входное праздника. По входѣ: Тропарь праздника; Слава и Нынѣ: Кондакъ праздника. Вмѣсто Трисвятаго: „Елицы въ Христа“ (лишь въ сей день). Прокименъ: Въ всю землю. Ап. 3. Ев. отъ Іоанна 27. Вмѣсто Достойно поемъ ірмосъ: „Радуйся Царице“ до отданія. Прочая обычайно. Отпустъ праздника: „Въ огненныхъ языцѣхъ“ и проч. — д) По Литургіи абіе отправляемъ **Вечерню съ колѣнопреклонными молитвами** ради призыванія св. Духа.

Іерей ставъ при св. Трапезѣ глаголетъ: „Благословенъ Богъ нашъ“ и абіе „Царю небесный“ и прочая. По „Аллилуїа 3. Слава Тебѣ Боже“ Іерей поетъ ектенію мирную, въ которой по моленіи: „О предстоящихъ людехъ“ прилагаетъ и особенную ектенію „О призываніи помощи св. Духа“, находящуюся въ Служебникѣ. По возгласѣ кад. нѣтъ. На Гди воззвахъ стихиры 6, писанныя на Оутрени на Хвалитехъ. Слава и Нынѣ: „Царю небесный“. Входъ. Прокименъ великій: „Кто Богъ велій“. По прокименѣ Іерей изыйдетъ на амвонъ и возглашаетъ: „Паки и паки колѣнѣ преклоньше Гду помолимся“, и приклонивъ колѣна, чтетъ молитву I-ую: „Пречисте, нескверне“. Посему ставше глаголетъ ектенію: „Заступи, спаси“ и проч. и такъ бываетъ ектенія: Рцемъ вси. По ектеніи вновь возглашаетъ: „Паки, паки“ и проч. и чтетъ II-ую молитву: „Гди Іисусе Христе“. По сей молитвѣ вновь глаголетъ ект. малую: „Заступи, спаси“ и проч. и абіе читаетъ ликъ: „Сподоби Гди“. Посему Іерей опять глаголетъ: „Паки, паки“ и проч. и чтетъ III-ую молитву: „Приснотекущій, животворный“. Посему: „Заступи, паси“ и проч. и Ектенія: Исполнимъ. На Стиховнѣхъ стихиры 3, Слава и Нынѣ: „Пріидите людіе“. По Нынѣ отпущаеши: Тропарь св. Троицы; Слава и Нынѣ тропарь праздника: „Благословенъ еси“. Отпустъ великій: „Изъ отеческихъ и божественныхъ нѣдръ“ и проч.

10) 21-го (3. Юнія). **Понедѣлокъ Сошествія св. Духа и Праздникъ св. Троицы.** (Службу св. Константина и св. Елены поемъ въ Вторникъ).*) а) Въ Недѣлю на **маломъ Повечеріи** по „Благословенъ Богъ нашъ“ Царю небесный и проч. По Пріидите покл. 3-ды Іерей входитъ въ олтарь а пѣвецъ чтетъ ѱал. 50., 69. и 142. Слава въ вышнихъ въ Богу и „Вѣрую“ читаются. Посему поется канонъ къ Пр. Духу: „Горкія работы“. Вмѣсто Достойно Ірмосъ 9-ой пѣсни повторяется. Таже Трисвятое. Отче нашъ. По возгласѣ: кондакъ праздника. Посему Госп. пом. 40-разъ, подъ симъ часомъ Іерей выходитъ на амвонъ и чтетъ молитву: „Иже на всякое время“. Госп. пом. 3. Слава и Нынѣ. Честнѣйшую. Именемъ Господнимъ. И Іерей возглашаетъ: „Боже оущедри ны“ и чтетъ стояще молитвы: „Нескверная“, „И даждь намъ“, „Преславная“ и „Оупованіе намъ“. Посему пѣвецъ поетъ тропари: „Помилуй насъ Гди“ а Іерей велегласитъ ектенію Полунощницы: „Помилуй насъ Боже“. Отпустъ наймньшій праздника: „Въ огненныхъ языцѣхъ“ и проч. Поминанія (о Оусопшихъ не бываютъ) и Благословеніе. — б) На **Утрени** на Богъ Гдь: тропарь праздника 2-ды. Слава: тропарь св. Троицы. И нынѣ: праздника. По кадизмахъ (4-ая и 5-ая) сѣдалны 2 праздника и абіе ѱаломъ 50 ый. (Евангелія нѣтъ). Канонъ праздника. Катавасія: „Божественнымъ покровенъ“. На 9-ой пѣсни „Честнѣйшую“ не поемъ, но припѣвъ: „Величай душе моя, въ тріехъ лицѣхъ сущее едино божество“ и Ірмосъ 9-ой пѣсни. На Хвалитехъ стихиры 4 праздника, Слава и Нынѣ: „Языцы иногда“. Славословіе великое. По Трисвятомъ: тропарь св. Троицы, Слава и Нынѣ: тропарь праздника. Отпустъ праздника: „Въ огненныхъ языцѣхъ“ и

*) Аще случится **День св. великихъ Царей и Равноапостоловъ Константина и Елены** въ Понедѣлокъ Сошествія св. Духа, поемъ службу ихъ прежде въ Четвертокъ, или въ слѣдующій Вторникъ. Зри Минею.

проч. — в) На **Литургіи** Изобразительная. На входѣ поемъ Входное: „Вознесыйся Господи" и тропарь праздника и такъ тропарь св. Троицы. Слава: кондакъ св. Троицы, И нынѣ: праздника. Трисвятое. Прокименъ: „Спаси Гди" и „Велій Господь нашъ". Ап. 229. и 197. Ев. отъ Матѳея 75. и 116. Вмѣсто Достойно: Величаніе св. Троицы и Ірмосъ: „Радуйся Царице". Прочая обычайно. По Литургіи обходъ около церкве 3-ды и чтутся Евангелія: отъ Маѳ. 47. Марк. 59., Лук. 56. и Іоанна 53. По возвращеніи въ храмъ бываетъ Ектенія Полунощницы: „Помилуй насъ Боже", мированіе и такъ отпустъ праздника.

11) 22-го (4. Юня) Вторникъ. **Святыхъ великихъ Царей и Равноапостоловъ Константина и Елены.** (Службу св. Василиска поемъ на Повечеріи). а) Въ Понедѣлокъ на **великой Вечерни** „Блаженъ мужъ" 1-ый Антифонъ. На Гди воззвахъ стихиры праздника 3 и Святыхъ 5, Слава: Святыхъ. И нынѣ праздника: „Пятдесятницу празднуемъ". Входъ. Чтенія 3. На Стиховнѣхъ стихиры Святыхъ 3, Слава: Святыхъ, И нынѣ праздника: „Языками инородныхъ". По Нынѣ отпущаеши: тропарь Святыхъ, Слава и Нынѣ: праздника. Отпустъ праздника. — б) На **Утрени** на Богъ Господь тропарь праздника 2-ды, Слава: Святыхъ, И нынѣ: праздника. По обычныхъ кадизмахъ (7. и 8-ая) 2 сѣдалны Святыхъ, Слава и Нынѣ: праздника (писанныя на сей день). Полиелей. Величаніе, Сѣд. 3-ій Святыхъ Степенна: „Отъ юности". Прок. Святыхъ. Ев. отъ Іоан. 36. Ѱалм. 50. и стихира Святыхъ: „Благочестиваго Константина". Канонъ Праздника и Святыхъ. Катавасія праздника: „Божественнымъ покровенъ". На 9-ой пѣсни Честнѣйшую. На Хвалитехъ стихиры праздника 3, (писанныя на сей день на Стиховнѣхъ Оутрени) и Святыхъ 3, Слава: Святыхъ, И нынѣ: праздника: „Вся подаетъ Духъ Святый". Славословіе великое. По Трисвятомъ: тропарь Святыхъ, Слава и Нынѣ: праздника. Отпустъ праздника. — в) На **Литургіи** на входѣ: „Пріидите поклонимся" и припѣвъ окончательный праздника. По входѣ тропарь праздника. По входѣ тропарь праздника и Святыхъ; Слава: Кондакъ Святыхъ, И нынѣ: праздника. Прокименъ Святыхъ. Ап. 49. Ев. отъ Іоан. 35. Отпустъ праздника.

12) 25-го (7. Юнія) Пятница. **Третіе Обрѣтеніе ч. Главы св. Іоанна Крестителя.** а) Въ Четверь на **великой Вечерни** поемъ „Блаженъ мужъ" 1-ый антифонъ. На Господи воззвахъ стихиры праздника 3, и Предтечи 5. Слава: Предтечи, И нынѣ праздника: „Троицу единосущную". Входъ. Чтенія 3. На Стиховнѣхъ стихиры Предтечи 3, Слава: Предтечи, И нынѣ: праздника „Оутѣшителя имуще". По Нынѣ отпущаеши: тропарь Предтечи, Слава и Нынѣ: праздника. Отпустъ праздника. — б) На **Утрени** на Богъ Господь тропарь праздника 2-ды. Слава: Предтечи, И нынѣ: праздника. По обычныхъ кадизмахъ 2 сѣдалны Предтечи. Слава и Нынѣ: праздника (писанныя на сей день) Полиелей. Величаніе. Сѣдаленъ 3-ій Предтечи. Степенна: „Отъ юности". Прокименъ Святаго. Ев. отъ Луки 31. Ѱалмъ 50-ый. Слава: „Молитвами св. Іоанна Крестителя". И нынѣ: „Молитвами Пр. Богородицы". На стихъ „Помилуй мя Боже" стихира: „Иже первѣе на блюдѣ". Канонъ Праздника и Предтечи. Катавасія праздника: „Божественнымъ покровенъ". На 9-ой пѣсни: Честнѣйшую. На Хвалитехъ стихиры Праз

дника 3, (писанныѧ на сей день на Стиховнѣхъ на Оутрени); Предтечи 3. Слава: Предтечи, И нынѣ: праздника. Славословіе великое. По Трисвѧтомъ: тропарь Предтечи, Слава и Нынѣ: праздника. Отпѹстъ праздника. — в) На **Литургіи** на входѣ: „Прійдите поклонимсѧ“ и припѣвъ окончательный праздника. По входѣ: Тропарь праздника и Предтечи; Слава: Кондакъ Предтечи, И нынѣ: праздника. Прокименъ Свѧтаго: „Возвеселитсѧ Праведникъ“. Ап. 176. Ев. отъ Маѳеѧ 40. Прочаѧ обычайно. Отпѹстъ праздника.

13) 26-го (8. Юніѧ) Сѹббота. **Отданіе Сошествія св. Духа.** (Св. Карпъ прелагаетсѧ на Повечеріе). а) Въ Пѧтокъ на **Вечерни** кад. рѧдоваѧ 18-аѧ. На Господи воззвахъ стихиры 6, писанныѧ на самый праздникъ. Слава: Праздника, И нынѣ догматъ гл. 7-го: „Мати оубо позналасѧ еси“ (ибо есть отданіе гласа). Входа нѣтъ. На стиховнѣхъ стихиры 3 праздника, Слава и Нынѣ: тамже. По нынѣ отпѹщаеши: тропарь праздника единожды. Отпѹстъ малый праздника, въ немже и Свѧтый, иже на рѧдѹ, поминаетсѧ. — б) На **Утрени** на Богъ Господь тропарь праздника 3-ды. По кадизмахъ (16. и 17.) сѣдалны 2 праздника. Ѱалмъ 50-ый. (Евангеліѧ нѣтъ.) Каноны праздника. Катавасіѧ: „Божественнымъ покровенъ“. На 9-ой пѣсни: Величай. На Хвалитехъ стихиры 4 праздника съ Слава и Нынѣ. Славословіе великое. По Трисвѧтомъ тропарь праздника. Отпѹстъ великій праздника. — в) На **Литургіи** Изобразительнаѧ. На входѣ: „Прійдите поклонимсѧ“ и припѣвъ окончательный праздника. По входѣ: тропарь праздника, Слава и Нынѣ: кондакъ праздника. Прокименъ праздника. „Во всю землю“. Ап. и Ев. рѧдовыѧ, и то: Ап. 79. Ев. отъ Маѳ. 15. Прочаѧ обычайно. Отпѹстъ праздника. По отпѹстѣ поемъ тропарь праздника.

14) 27-го (9. Юніѧ). **Недѣля I-ая по Сошествіи св. Духа, яже есть Всѣхъ Святыхъ.** Гл. 8. (Св. Ѳерапонтъ прелагаетсѧ на Повечеріе). а) Въ Сѹбботѹ на **великой Вечерни** кадизма 1-аѧ всѧ. На Гди воззвахъ стихиры воскресныѧ 3, восточныѧ 3 и Свѧтымъ 4, всѣ изъ Тріоди. Слава: Свѧтымъ, И нынѣ догматъ гл. 8-го: „Царь небесный“. Входъ. Чтеніѧ 3 Свѧтымъ. (Идѣже есть Храмъ церкви Литіѧ бываетъ съ стихирою Свѧтыхъ). На Стиховнѣхъ стихиры изъ Тріоди 4, Слава: Свѧтымъ, И нынѣ догматикъ: „Творецъ и Избавитель“. По Нынѣ отпѹщаеши: тропарь воскресенъ гл. 8-го, Слава: Свѧтымъ. И нынѣ: „Еже отъ вѣка оутаенное“. Отпѹстъ недѣльный. — б) На **Утрени** на Богъ Господь тропарь воскресенъ 2-ды, Слава: Свѧтымъ, И нынѣ: „Еже отъ вѣка“. По обычныхъ кадизмахъ (2., 3. и 17.) сѣдалны Тріоди. (Гдѣ же есть храмъ церкви: „Полѵелей и Величаніе: „Величаемъ васъ Аплы и Мѹченицы, Праотцы и всѣ Свѧтіи, и чтемъ свѧтѹю памѧть вашѹ, вы бо молите о насъ Хрта Бога нашего“. Стихи берѹтсѧ изъ ѱалма: „Блаженъ мѹжъ, боѧйсѧ“). Ангелскій Соборъ. Ѵпакой и Степенна гласа. Прокименъ гласа. Евангеліе воскр. 1-ое отъ Маѳеѧ 116. (Гдѣ же храмъ Церкви Евангеліе Свѧтымъ). Воскресеніе Христово развъ. Ѱалмъ 50-ый. На стихъ: „Помилѹй мѧ Боже“ Стихира: „Воскресъ Іисѹсъ отъ гроба“. (Гдѣ же есть храмъ церкви: поетсѧ стихира Всѣмъ Свѧтымъ: „Прійдите вѣрніи“). По ектеніи канонъ Воскресенъ, Крестовоскресенъ, Бцы и Свѧтымъ, всѣ изъ Тріоди. Катавасіѧ рѧдоваѧ начинаетсѧ: „Отверзѹ оуста моѧ“. На 9-ой пѣсни „Честнѣйшѹю“. По канонѣ Ект.

малаѧ и „Свѧтъ Господь Богъ нашъ“ 3. На Хвалитехъ стихиры изъ Тріоди 8, Слава: Стихира Евангельскаѧ 1-аѧ, И нынѣ: „Преблагословенна еси“. Славословіе великое. По Трисвѧтомъ тропарь воскресенъ: „Воскресъ изъ гроба“ точію. Отпѹстъ великій недѣли. — в) На **Литургіи** по входѣ: тропарь воскресенъ и Всѣмъ Свѧтымъ. Слава: кондакъ воскресенъ. И нынѣ: кондакъ: Всѣмъ Свѧтымъ. Прокименъ гл. 8; „Помолитесѧ“. Ап. 330. Ев. отъ Мад. 38. Прочаѧ обычайно. (Гдѣ храмъ церкви мѵрованіе и обходъ бываетъ). — г) Въ тойже день на **Вечерни** начинаетсѧ Октоихъ. На Гди воззвахъ стихиры Октоиха 3 и св. Никиты 3. Слава и Нынѣ: изъ Минеи. Входа нѣть. На Стиховнѣхъ стих. Окт. 3. Слава и Нынѣ: тамже. По Нынѣ отпѹщаеши: тропарь Свѧтаго „Правило вѣры“; Слава и Нынѣ Богородиченъ: „Воспитавшейсѧ“. Отпѹстъ повседневный.

Примѣчаніе: Съ симъ Понедѣлькомъ начинаемъ Постъ къ праздникѹ св. А. А. Петра и Павла.

VI. Юнь.

1) 3-го (16). **Недѣля 2-ая по Сошествіи св. Духа.** Гл. 1. а) Въ Сѹбботѹ на **великой Вечерни** кад. 1-аѧ. На Господи воззвахъ стихиры Октоиха 7 и св. Аѵкилліана 3. Слава и Нынѣ догматъ гл. 1-аго: „Всемірнѹю славѹ“. Входъ. На Стиховнѣхъ стихиры Октоиха 4 съ Слава и Нынѣ. По Нынѣ отпѹщаеши: тропарь воскр., Слава: Свѧтаго; И нынѣ: „Еже отъ вѣка“ и отпѹстъ недѣльный. — б) На **Утрени** на Богъ Господь тропарь воскресенъ 2-ды, Слава: Свѧтаго, И нынѣ: „Еже отъ вѣка“. По обычныхъ кадизмахъ сѣдалны Октоиха. Ангелскій Соборъ поетсѧ, Ѵпакой и Степенна гласа чтетсѧ. Прокименъ гласа. Ев. воскр. 2-ое отъ Марка 70. Воскресеніе Христово разъ. Ѱаломъ 50-ый. На стихъ: „Помилѹй мѧ Боже“ стихира: „Воскресъ Іисѹсъ отъ гроба“. Канонъ Октоиха и Свѧтаго. Катавасіѧ: „Отверзѹ ѹста моѧ“. На 9-ой пѣсни: Честнѣйшѹю. По канонѣ: Ект. малаѧ и Свѧтъ Гдь Богъ нашъ 3-ды. Свѣтиленъ воскресенъ читаетсѧ. На Хвалитехъ стихиры воскресны изъ Октоиха 8, Слава: Стихира Евангельскаѧ 2-аѧ „Съ мѵры пришедшымъ“. И нынѣ: „Преблагословенна“. По Славословіи и Трисвѧтомъ тропарь воскресенъ: „Днесь спасеніе мірѹ бысть“. Отпѹстъ недѣльный. — в) На **Литургіи** Изобразительнаѧ. По входѣ: тропарь воскр. гл. 1-ый; Слава: кондакъ воскресенъ, И нынѣ: кондакъ Храма, аще храмъ Христовъ или Бцы. (Аще же храмъ Свѧтаго: на „И нынѣ“ поемъ кондакъ по гласѹ отъ праздниковъ Богородицы, и то: къ 1-ѹ гласѹ: кондакъ Срѣтеніѧ „Оѵтробѹ Дѣвичѹ“). Прок. гласа. Апостолъ зач. 82. Еванг. Мад. зач. 9. Прочаѧ обычайно. — г) Въ тѹюже Недѣлю на **Вечерни** на Господи воззвахъ стихиры Окт. 3. и св. Митрофана 3, Слава и Нынѣ Бченъ: „Радѹйсѧ закона исполненіе“. Входа нѣтъ. На Стиховнѣхъ стихиры Октоиха 3. Слава и Нынѣ: тамже. По Нынѣ отпѹщаеши: тропарь Свѧтаго гл. 4-ый, Слава и Нынѣ: „Воспитавшейсѧ въ Храмѣ“. Отпѹстъ повседневный.

2) 10-го (23). **Недѣля 3-ая по Сошествіи св. Духа.** Гл. 2. а) Въ Сѹбботѹ на **великой Вечерни** кад. 1-аѧ всѧ. На Гди воззвахъ стихиры

Октоиха 7, и св. Тидомеѧ 3. Слава и Нынѣ догматъ гл. 2-го: „Прейде сѣнь законнаѧ“. Входъ. Прокименъ великій. На Стиховнѣхъ стихиры Октоиха 4, Слава и Нынѣ: догматикъ: „О чꙋдесе новаго“. По Нынѣ отпꙋщаеши: тропарь воскресенъ; Слава: тропарь Свѧтаго; И нынѣ Богородиченъ: „Гавріилꙋ вѣщавшꙋ“. Отпꙋстъ недѣльный. — б) На Утрени на Богъ Господь; Тропарь воскресенъ 2-ды; Слава: Тропарь Свѧтаго; И нынѣ: „Гавріилꙋ“. По обычныхъ кадизмахъ (2., 3. и 17) сѣдалны Октоиха. Ангелскій Соборъ. Ѵпакой и Степенна гласа читаютсѧ. Прокименъ гласа. Ев. воскресное 3-ое отъ Марка 71. Воскресеніе Христово разъ и прочаѧ обычайно. Канонъ Октоиха и Свѧтаго. Катавасіѧ рѧдоваѧ: „Отверзꙋ ꙋста моѧ“. На 9-ой пѣсни: Честнѣйшꙋю.

Мѣсяцословъ русскій	Мѣсяцословъ римскій	Имена дней седмичныхъ	Имена праздничныхъ и поминательныхъ дней
1	(14))	Пѧт.	Іꙋстинъ
2	(15)	Сꙋбб.	Никифоръ
Недѣля 2-ая по Сош. св. Духа. Гл. 1. Утр. Ев. воскр. 2-ое отъ Марка 70. На Литургіи Ап. 82. Ев. отъ Маѳ. 9.			
3	(16)	**Нед.**	Аꙋкилліанъ
4	(17)	Пон.	Митрофанъ
5	(18)	Втор.	Дороѳей
6	(19)	Сер.	Виссаріонъ
7	(20)	Четв.	Ѳеодотъ
8	(21)	Пѧт.	Ѳеодоръ Стратилатъ
9	(22)	Сꙋбб.	Кириллъ Алекс.
Недѣля 3-ая по Сош. св. Духа. Гл. 2. Утр. Ев. воскр. 3-ое отъ Марка 71. На Литург. Ап. 88. Ев. отъ Маѳ. 18.			
10	(23)	**Нед.**	Тимоѳей
11	(24)	Пон.	† Варѳол. и Варнава
12	(25)	Втор.	Онꙋфрій и Петръ
13	(26)	Сер.	Акилина мꙋченица
14	(27)	Четв.	Елисей пророкъ
15	(28)	Пѧт.	Амосъ и Іеронимъ
16	(29)	Сꙋбб.	Тихонъ
Недѣля 4-ая по Сош. св. Духа. Гл. 3. Утр. Ев. воскр. 4-ое отъ Луки 112. На Литург. Ап. 93. Ев. отъ Маѳ. 25.			
17	(30)	**Нед.**	Манꙋилъ, Савелъ, Ісм.
18	**Юл.**	Пон.	Леонтій мꙋченикъ
19	(2)	Втор.	† Іꙋда Ап. братъ Гднь
20	(3)	Сер.	Меѳодій свмꙋч.
21	(4)	Четв.	Іꙋліанъ и Іꙋлій
22	(5)	Пѧт.	Евсевій свмꙋченикъ
23	(6)	Сꙋбб.	Агриппина мꙋченица
Недѣля 5-ая по Сош. св. Духа. Гл. 4. Утр. Ев. воскр. 5-ое отъ Луки 113. На Литург. Ап. 103. и 112. Ев. отъ Маѳ. 28. и Лук. 1.			
24	(7)	**Нед.**	⊕ **Рожд. св. Іоанна Кр.**
25	(8	Пон.	Февроніѧ
26	(9)	Втор.	Давидъ преп.
27	(10)	Сер.	Сампсонъ преп.
28	(11)	Четв.	Киръ и Іоаннъ
29	(12)	**Пят.**	⊕ **Св. А. А. Петръ и Пав.**
30	(13)	Сꙋбб.	☉ Соборъ 12 Апост.

По канонѣ: Ект. малаѧ и Свѧтъ Гдь Богъ нашъ 3-ды. На Хвалитехъ стихиры Октоиха 8, Слава: Стихиры 3-ѧ Евангельскаѧ, И нынѣ: „Преблагословенна еси“. По Славословіи великомъ и Трисвѧтомъ тропарь воскресенъ гл. 2: „Воскресъ изъ гроба“. Отпꙋстъ недѣльный. — в) На **Литургіи** по входѣ: Тропарь воскресенъ, Слава: Кондакъ воскресенъ, И нынѣ: Кондакъ храма. (Идѣже есть храмъ Свѧтаго, на „И нынѣ“ поемъ Кондакъ Ꙋспеніѧ). Прокименъ гласа. Ап. 88. Еванг. отъ Маѳеѧ 18. Прочаѧ обычайно.

3) 11-го (24) Понедѣлокъ. **Святыхъ Апостолъ Варѳоломея и Варнавы.** а) Въ Недѣлю на **великой Вечерни** кадизма „Блаженъ мꙋжъ“

1-ый Антифонъ. На Гди воззвахъ стихиры Святыхъ 8, Слава: Святыхъ, И нынѣ догматъ гласа 6-го: „Кто тебе не ублажитъ". Входъ. Прокименъ дне. Чтенія 3. На Стиховнѣхъ стихиры Святыхъ 3, Слава: Святымъ; И нынѣ догматикъ гл. 8-го: „Безневѣстная Дѣво". По Нынѣ отпущаеши: тропарь Апостоламъ, Слава и Нынѣ Богородиченъ: „Тя ходатайствовавшую". Отпустъ великій. — б) На Утрени Полиелей, Величаніе, Ев. отъ Іоан. 67. Славословіе великое. — в) На Литургіи Ап. 28. Ев. отъ Луки 51.

4) 17-го (30). **Недѣля 4-ая по Сошествіи св. Духа. Гл. 3.** а) Въ Субботу на **великой Вечерни** кад., стихиры на Гди воззвахъ Окт. 7 и св. Мученикъ 3. Слава: Святыхъ; И нынѣ догматъ гл. 3: „Како не дивимся". Входъ. Прокименъ дне. На Стиховнѣхъ стихиры Октоиха 4, Слава и Нынѣ догматикъ гл. 3-го: „Безъ сѣмене". По Нынѣ отпущаеши: тропарь воскресенъ. Слава: Святыхъ; И нынѣ: „Еже отъ вѣка". Отпустъ недѣльный. — б) **На Утрени** на Богъ Господь: Тропарь воскресенъ 2-ды, Слава: Святыхъ; И нынѣ: „Еже отъ вѣка". По кадизмахъ (2., 3. и 17.) сѣдалны Октоиха. Ангелскій соборъ и прочая. Прок. гласа Ев. воскресное 4-ое отъ Луки 112. Воскресеніе Хртово и пр. Канонъ воскресенъ и Святыхъ. — Катавасія рядовая: „Отверзу уста моя". Прочая обычайно Недѣли. На Хвалитехъ стихиры 8 Октоиха. Слава Стихира Евангельская 4-ая: „Утро бѣ глубоко": И нынѣ: Преблагословенна. Славословіе великое. Прочая обычайно. — в) На **Литургіи** по входѣ: тропарь воскресенъ, Слава: Кондакъ воскресенъ, И нынѣ: Кондакъ Храма. (Идѣже Храмъ Святаго поемъ Кондакъ Покрова. — Прокименъ гласа Ап. 93. Ев. отъ Матея 25. Прочая обычайно. — г) Въ тужъ Недѣлю на **Вечерни** кад. нѣтъ; на Гди воззвахъ стихиры Окт. 3 и св. Леонтія 3, Слава: Святаго; И нынѣ изъ Октоиха по гласу и по дню. Входа нѣтъ. На Стиховнѣхъ стихира Октоиха 3, Слава: Святаго; И нынѣ по гласу наславника: „Радуйся свѣта". По Нынѣ отпущаеши: тропарь Святаго, Слава и Нынѣ Богородиченъ: „Воспитавшейся въ храмѣ". Отпустъ повседневный.

5) 19-го (2. Юлія) Вторникъ. **Св. Апостола Юды, брата Господня.** а) На **Вечерни** Входъ и Чтенія 3. — б) На **Утрени** Полиелей, Величаніе, Ев. отъ Іоанна 67. Славословіе великое. — в) На **Литургіи** Ап. 77. Ев. отъ Іоанна 48. Прочая обычно.

6) 21-го (4. Юлія) Середа. **Литургія за Преосвященнаго Еппа нашего Юлія, изъ поводу его Тезоименія.** Служба за всякое прошеніе. Ап. 247. Ев. отъ Мат. 20. По Литургіи многолѣтствіе.

7) 24-го (7. Юлія). **Недѣля 5-ая по Сош. св. Духа и Рождество св. Іоанна Крестителя. Гл. 4.** а) Въ Субботу на **Вечерни** кад. 1-ая. На Гди воззвахъ стихиры воскр. 4, и св. Іоанна Кр. 6, Слава: Святаго. И нынѣ догматъ гласа: „Иже тебе ради". Входъ. Чтенія 3. На Стиховнѣхъ стих. Окт. 4, Слава: Святаго, И нынѣ догматикъ: „Безневѣстная дѣво". По нынѣ отпущаеши: тропарь воскр., Слава: Святаго; И нынѣ: „Еже отъ вѣка". Отпустъ недѣльный. — б) На **Утрени** на Богъ Гдь тропарь воскр. 2-ды; Слава: Святаго; И нынѣ: „Еже отъ вѣка". По обычныхъ кадизмахъ сѣдалны Октоиха. Полиелей и Величаніе. По Величаніи не поемъ „Слава и Нынѣ" и Аллилуія, на поемъ сейчасъ „Ангелскій Соборъ". Упакой гласа. Сѣдалны оба Святаго, Слава

и Нынѣ: Сѣдаленъ 3-ій Святаго. Степенна и Прокименъ гласа. Еванг. отъ Луки 113. Воскр. Христово разъ. Пс. 50. и стихира воскресна. Канонъ воскр. и св. Іоанна. Катавасія рядовая: „Отверзу уста моя". На 9-ой пѣсни: Честнѣйшую. По 9-ой пѣсни ект. малая и „Святъ Гдь Богъ нашъ". На Хвалитехъ стихиры Окт. 4, и Святаго съ славнымъ и припѣвы его 4. Слава Стихира Евангельская 5-ая; И нынѣ: Преблагословенна. Славословіе великое. По Трисвятомъ точію тропарь воскресенъ. Отпустъ недѣльный. — в) На **Литургіи** по входѣ тропарь воскресенъ, Святаго, и Кондакъ воскр.; Слава: Кондакъ Святаго; И нынѣ: Кондакъ Храма. (А идѣже храмъ Святаго: Кондакъ Рождества Бцы). Ап. 103. и 112. Ев. отъ Мад. 28. и Луки 1. — г) Въ тѹюж Недѣлю на **Вечерни** стихиры Крестителя 3 и св. Февроніи 3, Слава и Нынѣ: Крестителя. Входа нѣтъ. На Стиховнѣхъ стихиры Октоиха, Слава и Нынѣ: Предтечи „Елисаветъ зачатъ Предтечу". По Нынѣ отпущаеши тропарь Предтечи, Слава: Святыя, И нынѣ Бченъ: Воспитавшейся. Отпустъ повседневный.

8) 29-го (12. Юлія) Пятница. **Святыхъ Апостолъ Петра и Павла.** а) Въ Четверь на **малой Вечерни** на Гди воззвахъ стихиры Апостолъ 4 изъ Минеи. Слава гласъ 8-ый: „Досадитель и гонитель", И нынѣ Богородиченъ: „Кровь твой Бце Дѣво". Входа нѣтъ. На Стиховнѣхъ стихиры Святыхъ 3. Слава: „Хрсъ тя перваго избралъ"; И нынѣ Богородиченъ: „Избави насъ отъ бѣдъ". По Нынѣ отпущаеши: тропарь Апостоловъ; Слава и Нынѣ: „Еже отъ вѣка". Ектенія: Помилуй насъ Боже и отпустъ найменьшій. — б) На **великой Вечерни съ Литіею.** По обычномъ началѣ и ект. мирной: „Блаженъ мужъ" 1-ый антифонъ. На Гди воззвахъ стихиры 8 Апост. изъ Минеи; Слава гласъ 4-ый: „Трикратнымъ вопрошеніемъ" и проч. И нынѣ догматъ по гласу наславника: „Иже тебе ради". Входъ. Прокименъ дне. Чтенія 3. Стихиры на Литіи 5. Слава гласъ 5-ый: „Премудрость Божія", И нынѣ: „Блажимъ тя Бце" и проч. Ект. „Спаси Боже" и проч. На Стиховнѣхъ стихиры Апостоловъ 3, Слава гласъ 6-ый: „Праздникъ радостенъ возсія", И нынѣ догматикъ по гласу наславника: „Творецъ и Избавитель мой". По нынѣ отпущаеши: тропарь Апостоловъ 2-ды, Слава и Нынѣ: „Бце дѣво". Молитва на благословеніе хлѣбовъ. Буди имя Гдне 3-ды и псаломъ „Благословлю Гда", послѣ котораго пѣвецъ возглашаетъ: „Именемъ Гднимъ благослови Отче", и Іерей стоя предъ царскими дверьми возглашаетъ: „Слава святѣй" и начинается Оутреня. — в) На **Утрени** на Богъ Гдь тропарь Апостоловъ 2-ды, Слава и Нынѣ Богородиченъ: „Еже отъ вѣка оутаенное". По 1-ой кадизмѣ сѣдаленъ 1-ый, по 2-ой кад. сѣдаленъ 2-ый Апостоловъ. Полѵелей. Величаніе и Сѣдаленъ 3-ый. Степенны гласа 4-го 1-ый антифонъ: „Отъ юности моея". Прокименъ: „Во всю землю" и проч. Ев. отъ Іоанна 67. Псаломъ 50-ый и прочая. На стихъ: „Помилуй мя Боже" стихира гласъ 6-ый: „Благочестія истинныя проповѣдники". По ект. „Спаси Боже Каноны 2 Апостоловъ. Катавасія: „Оутверзу оуста моя" и проч. На 9-ой пѣсни: „Величай". По канонѣ ект. малая и Свѣтиленъ св. Апостолъ. На Хвалитехъ стихиры Апостоловъ 4, Слава гласъ 6-ый: „Всечестный Апостоловъ" и проч. И нынѣ: „Богородице ты еси лоза истинная". Славословіе великое. По Трисвятомъ: тропарь Апостоловъ, Слава и Нынѣ:

„Єже отъ вѣка ѹтаенное“. Ект. 2 и отпѹстъ великій. — в) На **Литургіи** по входѣ тропарь Апостоловъ, Слава: Кондакъ Апостоловъ, И нынѣ кондакъ Храма. (Аще Храмъ Святаго: „Застѹпнице Христіанъ“). Прокименъ: „Въ всю землю“ и проч. Ап. 193. Єв. отъ Матѳея 67. Вмѣсто Достойно: Величай. Прочая обычайно.

9) 30-го (13. Юлія) Сѹббота. **Соборъ св. 12 Апостолъ.** а) Въ Пятокъ на **Вечерни** кадизмѹ не чтемъ ради бывшаго трѹда бдѣннаго. На Гди воззвахъ стихиры св. Ап. Петра и Павла 3, и 12 Апостолъ 3, Слава Петрѹ и Павлѹ: Всечестный Апостоловъ приспѣ праздникъ; И нынѣ догматъ: „Иже тебе ради“, (ибо есть отданіе гласа). Входа нѣтъ. На Стиховнѣхъ стихиры Апостоловъ 3 изъ Минеи, Слава и Нынѣ: тамже. По Нынѣ отпѹщаеши: тропарь св. Ап. Петра и Павла: „Апостоловъ первопрестольницы“ и проч.: Слава тропарь 12 Апостоловъ гласъ 8-ый: „Въ всю землю (изъ Часослова); И нынѣ Богородиченъ гласъ 8-ый: „Агнца и Пастыря“ и проч. Отпѹстъ повседневный. — б) На **Утрени** на Богъ Господь: тропарь „Апостоловъ первопрестольницы и проч. Слава тропарь: „Въ всю землю“, И нынѣ: „Агнца и Пастыря“ и проч. По обычныхъ кадизмахъ сѣдалны Апостоловъ изъ Минеи 2 и абіе ѱаломъ 50-ый (Полиелея и Євангелія нѣтъ). Каноны 2 и то: 1-ый св. Ап. Петра и Павла, 2-ый же 12 Апостоламъ. Катавасія: „Отверзѹ ѹста моя“. На 9-ой пѣсни: Честнѣйшѹю. На Хвалитехъ 4 стихиры 12 Апостолъ изъ Минеи, Слава и Нынѣ: тамже. Славословіе великое. По Трисвятомъ: тропарь „Апостоловъ первопрестольницы“. Слава: „Въ всю землю“, И нынѣ: „Плодъ чрева“ и проч. и отпѹстъ великій. — в) На **Литургіи** по входѣ: тропарь Петра и Павла и тропарь 12 Апостоламъ, Слава: Кондакъ 12 Апостоламъ, И Нынѣ: Кондакъ св. Ап. Петра и Павла. Прокименъ: „Въ всю землю“. Ап. зач. 131. Єв. отъ Марка 12. Прочая обычайно.

VII. Юль.

1) 1-го (14). **Недѣля 6-ая по Сошествіи св. Духа.** Гл. 5. а) На **Вечерни** на Господи воззвахъ стих. Окт. 4 и св. Космы и св. Даміана 6, Слава: Святыхъ; И нынѣ догматъ гл. 5-го: „Въ чермнѣмъ мори. Входъ. На Стиховнѣхъ стихиры Окт. 4. Слава: Святыхъ; И нынѣ догматикъ: „Творецъ и Избавитель“. По Нынѣ отпѹщаеши: тропарь воскресенъ, Слава: Святыхъ; И нынѣ Богородиченъ: „Иже насъ ради“. — б) На **Утрени** на Богъ Господь тропарь воскресенъ 2-ды, Слава: Святыхъ; И нынѣ Богородиченъ: „Иже насъ ради“. Прочее все воскресное. Єв. воскр. 6-ое отъ Лѹки 114. Воскресеніе Христово и прочая. Канонъ воскресенъ и Святыхъ; Катавасія: „Отверзѹ ѹста моя“. Прочее все воскресное. На 9-ой пѣсни: Честнѣйшѹю и проч. Святъ Гдь Богъ нашъ 3-ды. На Хвалитехъ стих. Окт. 4 и Святыхъ 4, Слава: Стихира Євангельская 6-ая, И нынѣ: „Преблагословенна“. Славословіе великое. Прочая обычайно Недѣли. — в) На **Литургіи** по входѣ тропарь воскресенъ; Слава: Кондакъ воскресенъ, И нынѣ: Кондакъ Храма. (А идѣже Храмъ Святаго: Богородиченъ воскресенъ гласа.) Ап. 110. Єв. отъ Маѳ. 29. Прочая обычайно Недѣли.

2) 2-го (15) Понедѣлокъ. **Положеніе ч. Ризы Пр. Богородицы.** а) Въ Недѣлю на **Вечерни** „Блаженъ мѹжъ“ 1-ый Антифонъ. На Гди воззвахъ стихиры 8. Положенія. Слава и Нынѣ: тамже. Входъ. Чтенія 3. На Стиховнѣхъ вся изъ Минеи. По Нынѣ отпѹщаеши: точію тропарь. Положенія. Отпѹстъ великій. — б) На **Утрени** Полиелей. Величаніе. Єв. отъ Лѹки 4. Славословіе великое. — в) На **Литургіи** по входѣ тропарь. Положенія; Слава и Нынѣ Кондакъ: „Одѣяніе всѣмъ вѣрнымъ“. Ап. 320. Єв. отъ Лѹки 54.

Мѣсяцословъ русскій	Мѣсяцословъ римскій	Имена дней седмичныхъ	Имена праздничныхъ и поминательныхъ дней
Недѣля 6-ая по Сош. св. Духа. Гл. 5. Утр. Ев. воскр. 6-ое отъ Луки 114. На Литургіи Ап. 110. Ев. отъ Маѳ. 29.			
1	14))	Нед.	Косма и Даміанъ
2	(15)	Пон.	† Полож. Ризы Пр. Д.
3	(16)	Втор.	Іакиндъ
4	(17)	Сер.	Андрей Критскій
5	(18)	Четв.	† Кириллъ и Меѳодій
6	(19)	Пят.	Сисой
7	(20)	Сѹбб.	Ѳома и Акакій
Недѣля 7-ая по Сош. св. Духа. Гл. 6. Утр. Ев. воскр. 7-ое отъ Іоан. 63. На Литург. Ап. 116. Ев. отъ Маѳ. 33.			
8	(21)	Нед.	Прокопій
9	(22)	Пон.	Панкратій
10	(23)	Втор.	45 Мѹч. въ Никополіи
11	(24)	Сер.	Євфимія
12	(25)	Четв.	Проклъ, Иларій и Мих.
13	(26)	Пят.	Гавріилъ
14	(27)	Сѹбб.	Акила
Недѣля 8-ая по Сош. св. Духа и св. Отецъ пости Соборовъ. Гл. 7. Утр. Ев. воскр. 8-ое отъ Іоан. 64. На Литург. Ап. 124. и 334. Ев. отъ Маѳ. 58. и Іоан. 56.			
15	(28)	Нед.	Кирикъ и Іѹлитта
16	(29)	Пон.	Афиногенъ
17	(30)	Втор.	Марина вмѹч.
18	(31)	Сер.	Іакиндъ и Ємиліанъ
19	**А. І.**	Четв.	Макрина
20	(2)	**Пят.**	⊕ **Св. Илія Пророкъ**
21	(3)	Сѹбб.	Симеонъ и Іоан. юрод.
Недѣля 9-ая по Сош. св. Духа. Гл. 8. Утр. Ев. воскр. 9-ое отъ Іоан. 65. На Литург. Ап. 128. Ев. отъ Маѳ. 59.			
22	(4)	Нед.	Марія Магдалина
23	(5)	Пон.	Трофимъ и Ѳеофилъ
24	(6)	Втор.	Христина мѹченица
25	(7)	Сер.	† Ѹсп. св. Анны
26	(8	Четв.	Єрмолай
27	(9)	Пят.	† Пантелеймонъ
28	(10)	Сѹбб.	Прохоръ діаконъ
Недѣля 10-ая по Сош. св. Духа. Гл. 1. Утр. Ев. воскресное 10-ое отъ Іоан. 66. На Литург. Ап. 131. Ев. отъ Маѳ. 72.			
29	(11)	Нед.	Каллиникъ
30	(12)	Пор.	Сила Апостолъ
31	(13)	Втор.	Євдокимъ

3) 5-го (18). Четверь. **Св. Святителей Кирилла и Меѳодія, Учителей Славянъ.** а) Въ Середѹ на **Вечерни** кад. „Блаженъ мѹжъ“ 1-ый Антифонъ. На Гди воззвахъ стихиры св. Кирилла и св. Меѳодія 5 (берѹтся изъ Слѹжбы Общей Святителемъ двѣма и многимъ) и св. Аѳанасію Аѳонскомѹ 3, Слава: Кирилла и Меѳ. изъ Общины гласъ 6: „Человѣцы Божіи“, И нынѣ догматъ гласа 6-го „Кто тебе не ѹблажитъ“. Входъ. Проким. дне. Чтенія Святителемъ изъ Общины 3 и то: а) Притчей чтеніе: „Память Праведнаго“; б) Притчей чтеніе: „Ѹста праведнаго; в) Премѹдрости Соломоновы чтеніе: „Праведникъ аще по-

стигнетъ"). На Стиховнахъ Святителемъ изъ Общины 3, Слава: тамже. И нынѣ: догматикъ по гласу Святыхъ. По Нынѣ отпущаеши тропарь Святителемъ: „Яко Апостоломъ единонравніи". (Зри Молитвословъ 1895. стр. 817.), Слава: тропарь св. Аѳанасія. И нынѣ Богородиченъ: „Тя ходатайствовавшую". Отпустъ великій. — б) На Утрени на Богъ Господь: тропарь Святителемъ 2-ды. Слава: тропарь Аѳанасія, И нынѣ: „Тя ходатайствовавшую". По обычныхъ кадизмахъ сѣдалны Святителемъ съ Богородичны ихъ. Полиелей. Величаніе Святителемъ. („Величаемъ васъ, святіи равноапостольніи Кирилле и Меѳодіе, вся словенскія страны ученми своими просвѣтившыя и къ Христу приведшія". Зри Молитвословъ 1895. 817. Стихи берутся изъ Псалма: „Услышите сія вси языци". Виждъ Службу общую Святителемъ двомъ). По Величаніи Сѣдаленъ полиелейный, И нынѣ Богородиченъ: тамже. Степенна 4-го гласа. „Отъ юности моея" Прокименъ Святителемъ. Ев. отъ Іоанна 35. Пс. 50-ый Слава: „Молитвъ ради Святыхъ Святителей Кирилла и Меѳодія" и проч. И нынѣ: „Молитвами Пресв. Бцы". На стихъ „Помилуй мя Боже" стихира изъ Общины. Канонъ Святителемъ и Аѳанасію. Катавасія: „Отверзу уста моя". На 9-ой пѣсни: „Честнѣйшую". На Хвалитехъ стихиры Святителемъ 3 и Аѳанасію 3, Слава: Святителемъ, И нынѣ: Богородиченъ по гласу и по дню. Славословіе великое. По трисвятомъ Тропарь Святителемъ, Слава Аѳанасію, И нынѣ: „Тя ходатайствовавшую". Отпустъ великій. — в) На **Литургіи** по входѣ тропарь Святителемъ; Слава: Кондакъ Святителемъ; И нынѣ: храма. (Идѣже Храмъ Святаго: „Заступнице Христіанъ".) Прок. „Честна предъ Гднемъ смерть". Апост. 335. Еванг. отъ Маѳ. 11. Прочее обычно.

4) 8-го (21). **Недѣля 7-ая по Сошествіи св. Духа.** Гл. 6. а) Въ Субботу на **Вечерни** на Гди воззвахъ стихиры Окт. 4 и св. Прокопія 6, Слава: Святаго; И нынѣ догматъ гласа: „Кто тебе не ублажитъ". Входъ. На Стиховнѣхъ стихиры Окт. Слава: Святаго; И нынѣ догматикъ по гласу наславника: „Безневѣстная Дѣво". По Нынѣ отпущаеши: тропарь воскресенъ: Слава: Святаго; И нынѣ Богородиченъ: „Еже отъ вѣка". Отпустъ недѣльный. — б) На **Утрени** на Богъ Господь тропарь воскресенъ 2-ды, Слава: Тропарь Святаго; И нынѣ: „Еже отъ вѣка". По обычныхъ кадизмахъ сѣдалны Октоиха. Ангелскій Соборъ и прочая недѣли. Ев. воскр. 7-ое отъ Іоанна 63. Воскресеніе Хртово и прочая обычно. Канонъ воскр. и Святаго; Катавасія: „Отверзу уста моя". На 9-ой пѣсни: Честнѣйшу. По канонѣ: Ект. малая и „Святъ Господь Богъ нашъ". На Хвалитехъ стихиры Окт. 4 и Святаго 4 съ наславникомъ; Слава: Стихира 7-ая Евангельская; И нынѣ: Преблагословенна. Славословіе великое. И прочая по обычаю. — в) На **Литургіи** по входѣ: Тропарь воскресенъ, Слава: Кондакъ воскресенъ, И нынѣ: Кондакъ Храма. (Идѣже храмъ Святаго Богородиченъ воскресенъ гласа.) Ап. 116. Ев. отъ Маѳея 33. Прочая обычо. — г) Въ тужѣе Недѣлю на **Вечерни** кад. нѣтъ; на Гди воззвахъ стихиры Окт. 3 и св. Панкратія 3, Слава и нынѣ: Богородиченъ изъ Минеи. Входа нѣтъ. На Стиховнѣхъ все изъ Октоиха. По Нынѣ отпущаеши: Тропарь Святаго; Слава и Нынѣ Богородиченъ: „Воспитавшейся". Отпустъ повседневный.

5) 15-го (28). **Недѣля 8-ая по Сошествіи св. Духа и св. Отецъ шести Соборовъ.** Гл. 7. (Слѹжбѹ св. Кирика и Іѹлитты поемъ на Повечеріи). а) Въ Сѹбботѹ на **Вечерни** каѳ. 1-ая вся. На Гди воззвахъ стихиры Октоиха 4 и св. Отецъ 6. Слава: св. Отецъ, И нынѣ догматъ гласа: „Мати ѹбо позналася еси". Входъ. Прокименъ дне. Чтенія св. Отецъ 3. На Стиховнѣхъ стихиры Окт. 4, Слава: св. Отецъ, И нынѣ догматикъ: „Призри на моленія". По Нынѣ отпѹщаеши тропарь воскресенъ гл. 7-аго, Слава: св. Отецъ, И нынѣ Богородиченъ: „Иже насъ ради". Отпѹстъ недѣльный. — б) На **Утрени** на Богъ Господь тропарь воскресенъ 2-ды, Слава: св. Отецъ, И нынѣ Богородиченъ: „Иже насъ ради" и проч. По обычныхъ каѳизмахъ сѣдалны воскресныя и Ангелскій Соборъ. Ѵпакой и Степенна гласа читаются. Прокименъ 7-го гласа. Ев. воскр. 8-ое отъ Іоанна 64. Воскресеніе Христово и прочая обычайно. Канонъ воскресенъ одинъ и св. Отецъ два. Катавасія: „Отверзѹ ѹста моя". На 9-ой пѣсни „Честнѣйшѹю". „Святъ Гдь Богъ нашъ" 3-ды. На Хвалитехъ стихиры воскресныя 4 и св. Отецъ 4 съ припѣвы ихъ. Слава св. Отецъ: „Св. Отцевъ ликъ" и проч. И нынѣ: Преблагословенна. Славословіе великое. По Трисвятомъ тропарь воскресенъ: „Днесь спасеніе мірѹ бысть. Отпѹстъ недѣльный. — в) На **Литургіи** По входѣ: тропарь воскресенъ и св. Отецъ, таже кондакъ воскресенъ, Слава: Кондакъ св. Отецъ. И нынѣ: Кондакъ храма. (Идѣже храмъ Святаго Богородиченъ воскресенъ гласа: „Яко нашего воскресенія сокровище".) Прокименъ гласа и св. Отецъ. Ап. 124. и 334. Ев. отъ Маѳ. 58. и отъ Іоанна 56. Прочая обычайно. — г) Въ тѹюже Недѣлю на **Вечерни** каѳ. нѣтъ; на Гди воззвахъ стихиры Октоиха 3 и св. Адиногена 3, Слава и Нынѣ: изъ Минеи. Входа нѣтъ. На Стиховнѣхъ все изъ Октоиха. По Нынѣ отпѹщаеши: Тропарь Святаго изъ Часослова. Слава и Нынѣ: „Радѹйся Ангеломъ". Отпѹстъ повседневный.

6) 20-го (2. Авг.) Пятница. **Святаго Иліи Пророка.** а) Въ Четерь на **Вечерни** Блаженъ мѹжъ 1-ый антифонъ. На Гди воззвахъ стихиры Святаго 8. Слава гл. 6-ый: „Пріидите православныхъ"; И нынѣ догматъ: „Кто тебе не ѹблажитъ". Входъ. Чтенія 3. На Стиховнѣхъ стихиры Иліи изъ Минеи 3. Слава гл. 6: „Пророче Проповѣдниче Христовъ", И нынѣ догматикъ: „Творецъ и Избавитель". По Нынѣ отпѹщаеши: Тропарь Святаго, Слава и Нынѣ Богородиченъ: „Еже отъ вѣка" и проч. Отпѹстъ великій. — б) На **Утрени** на Богъ Господь тропарь Святаго 2-ды, Слава: и Нынѣ: „Еже отъ вѣка" и проч. По каѳизмахъ сѣдалны Святаго. Полѵелей. Величаніе. Сѣдаленъ 3-ій Святаго. Степенна: „Отъ юности моея". Прокименъ: „Ты еси Іерей" и проч. Ев. отъ Лѹки 14. Ѱаломъ 50-ый. Слава: „Молитвъ ради св. Пророка Иліи" и проч. И нынѣ: „Молитвъ ради Пр. Бцы". На стихъ: „Помилѹй мя Боже" стихира гл. 4-ый: „На огненнѣ колесницѣ". Канонъ Богородицы и Святаго два. Катавасія: „Отверзѹ ѹста моя". На 9-ой пѣсни: Честнѣйшѹю. (Святъ Господь Богъ нашъ не глаголемъ). На Хвалитехъ стихиры Святаго 6, Слава: Святаго, И нынѣ Богородиченъ: „Владычице пріими молитвѹ". Славословіе великое. По Трисвятомъ: Тропарь Святаго, Слава и Нынѣ: „Еже отъ вѣка". Отпѹстъ великій. — в) На **Литургіи** по входѣ: тропарь Святаго Слава: Кондакъ Святаго, И нынѣ: Кондакъ Храма. (Идѣже Храмъ Святаго: „Застѹпнице Хри-

стіанъ“). Ап. 57. Єв. отъ Луки 14. Прочая обычайно. — г) Въ той день на **Вечерни** кад. рядовая, на Гди воззвахъ стихиры Преподобныхъ Симеона и Іоанна 3 и св. Пророка Іезекіила 3. Слава и Нынѣ: догматъ гл. 7-го (ибо есть отданіе гласа). Входа нѣть. На Стиховнѣхъ стихиры Октоиха дне 3, Слава и Нынѣ: тамже. По Нынѣ отпущаеши: тропарь Преподобныхъ, Слава: тропарь Пророка, И нынѣ Богородиченъ: „Вся паче“ и проч. Отпустъ повседневный.

7) 22-го (4. Авг.). **Недѣля 9-ая по Сош. св. Духа.** Гл. 8. а) Въ Субботу на **Вечерни** кад. 1-ая. На Гди воззвахъ стих. Окт. 4, и св. Магдалины 3, св. Фоки 3, Слава: св. Магдалины; И нынѣ догматъ гласа 8-го: „Царь небесный“. Входъ. Прокименъ дне. На Стиховнѣхъ стих. Окт. 4, Слава: Магдалины, И нынѣ догматикъ: „Безневѣстная Дѣво“. По Нынѣ отпущаеши: тропарь воскр. и св. Магдалины Слава: Святаго, И нынѣ Богородиченъ: „Єже отъ вѣка“. Отпустъ недѣльный. — б) На **Утрени** на Богъ Господь тропарь воскресенъ и Святыя, Слава: тропарь Святаго, И нынѣ: „Єже отъ вѣка“. По обычныхъ кадизмахъ сѣдалны Октоиха. Ангелскій Соборъ. Упакой и Степенна гласа читаются. Прокименъ гласа. Єв. воскр. 9-ое отъ Іоанна 65. Прочая обычайно. Канонъ воскресенъ, Святыя и Святаго. Катавасія: „Отверзу оуста моя“. На 9-ой пѣсни: Честнѣйшую и прочая. На Хвалитехъ стих. Окт. 8. Слава: Стихира 9-ая Євангельская 1-ая, И нынѣ: Преблагословенна. Славословіе великое. Прочая обычайно. — в) На **Литургіи** по входѣ: Тропарь воскресенъ, Слава: Кондакъ воскресенъ, И нынѣ: Кондакъ Храма. (Идѣже Храмъ Святаго: Кондакъ Благовѣщенія). Ап. 128. Єв. отъ Мат. 59. Прочая обычно. — г) Въ тойже день на **Вечерни** стих. Окт. 3. и св. Мученикъ 3, Слава и Нынѣ: изъ Минеи. Входа нѣтъ. На Стиховнѣхъ стихиры Октоиха 3, Слава и Нынѣ: тамже. По Нынѣ отпущаеши: тропарь Святыхъ, Слава и Нынѣ: „Воспитавшейся“. Отпустъ повседневный.

8) 25-го (7. Авг.) Середа. **Успеніе св. Анны, Матере Пр. Бцы.** а) На **Вечерни** Входъ и Чтенія 3. — б) На **Утрени** Полуелей, Величаніе, Єв. отъ Матея 56. Славословіе великое. — в) На **Литургіи** Ап. 210. Єв. отъ Луки 36.

9) 27-го (9. Авг.) Пятница. **Св. Великомученика и Цѣлителя Пантелеймона.** а) На **Вечерни** Входъ и Чтенія 3. — б) На **Утрени** Полуелей и Величаніе. Єв. отъ Луки 106. Славословіе великое. — в) На **Литургіи** Ап. 292. Єв. отъ Іоанна 52. Прочая обычно.

10) 29-го (11. Авг.). **Недѣля 10-ая по Сошествіи св. Духа.** Гл. 1-ый. а) Въ Субботу на **Вечерни** кад. 1. На Гди воззвахъ стихиры Окт. 7. и св. Каллиника 3, Слава: Святаго, И нынѣ догматъ гл. 1-го: „Всемірную славу“. Входъ. На Стиховнѣхъ стих. Окт. 4. Слава и Нынѣ: тамже. По Нынѣ отпущаеши тропарь воскресенъ; Слава: тропарь Святаго, И нынѣ: „Єже отъ вѣка оутаенное“. Отпустъ недѣльный. — б) На **Утрени** на Богъ Господь: Тропарь воскресенъ 2-ды, Слава: Тропарь Святаго, И нынѣ: „Єже отъ вѣка“. По обычныхъ кадизмахъ сѣдалны Октоиха и Ангелскій Соборъ. Упакой и Степенна гласа чтется. Єванг. воскр. 10-ое отъ Іоанна 66. Воскресеніе Христово разъ, прочая же обычайно. Канонъ. Воскресенъ и Святаго. Катавасія: „Отверзу оуста моя“.

На 9-ой пѣсни: Честнѣйшую. По канонѣ: „Ект. малая и „Святъ Господь“ 3-ды. На Хвалитехъ стихиры Октоиха 8. Слава Стихира 10-ая Евангельская. И нынѣ: „Преблагословенна еси“. Славословіе великое. По Трисвятомъ точію тропарь: „Днесь спасеніе міру бысть“. Отпустъ недѣльный. — в) На **Литургіи** по входѣ: тропарь воскресенъ, Слава: кондакъ воскресенъ, И нынѣ: кондакъ Храма. (Идѣже Храмъ Святаго: кондакъ Срѣтенія.) Ап. 131. Ев. отъ Матѳея 72. Прочая обычно. — г) Въ тойже день на **Вечерни** кад. нѣтъ. На Гди воззвахъ стих. Окт. 3, и св. Апостолъ 3, Слава и Нынѣ Богородиченъ изъ Минеи. Входа нѣтъ. На Стиховнѣхъ вся Октоиха. По Нынѣ отпущаеши: Тропарь Апостолъ, Слава и Нынѣ: „Красотѣ дѣвства“. Отпустъ повседневный.

VIII. АВГУСТЪ.

1) 1-го (13-го) Середа. **Происхожденіе ч. Древъ ч. и жив. Креста.** а) Въ Вторникъ на **повседневной Вечерни** на Господи воззвахъ стихиры св. Креста 3 и св. Мученикъ Маккавей 3. Слава: св. Креста, И нынѣ: „Егоже древле“. Входа нѣтъ. На Стиховнѣхъ стихиры Октоиха дне 3 покаянныя; Слава: св. Мученикъ, И нынѣ св. Креста. По нынѣ отпущаеши: тропарь св. Маккавей, Слава и Нынѣ Креста: „Спаси Господи“. Отпустъ малый. — б) На **Утрени** на Богъ Господь: тропарь Креста 2-ды, Слава: тропарь св. Мученикъ, И нынѣ: тропарь св. Креста. По обычныхъ кадизмахъ сѣдалны дне изъ Октоиха и абіе ѱаломъ 50-ый. (Полиелея и Евангелія нѣтъ.) Канонъ: Креста и св. Маккавей. Катавасія: „Крестъ начертавъ“. На 9-ой пѣсни: Честнѣйшую. На Хвалитехъ стихиры Креста 3 и св. Маккавей 3. Слава: св. Маккавей, И нынѣ: Креста. Славословіе великое. По Трисвятнмъ: тропарь св. Маккавей, Слава и Нынѣ: тропарь Креста. Отпустъ великій. (Изнесеніе и поклоненіе св. Креста у кад. Храмѣ не бываетъ.) — в) На **Литургіи** по входѣ: тропарь Креста, Слава и Нынѣ: кондакъ Креста. Прокименъ Креста: „Спаси Гди люди люди“. Ап. 125. Ев. отъ Іоанна 60. По за амвонной молитвѣ совершаемъ **Водосвятіе.** По скончанію его „Буди имя Гдне 3-ды и отпустъ св. Литургіи.

Примѣчаніе. Отъ сего дня начинаемъ Постъ къ Успенію Пр. Дѣвы.

2) 5-го (18). **Недѣля II-ая по Сошествіи св. Духа и День Рожденія Благовѣрнаго Царя нашего Франциска Іосифа I-го.** Гл. 2. а) Въ Субботу на **великой Вечерни** на Гди воззвахъ стих. Окт. 4, предпразденства 3, и св. Евсигнія 3, Слава: предпразденства, И нынѣ: догматъ гласа. Входъ. На Стиховнѣхъ стихиры Октоиха. Слава и Нынѣ: предпразденства. По Нынѣ отпущаеши: тропарь воскр., Слава: Святаго, И нынѣ: предпразденства. Отпустъ недѣльный. — б) На **Утрени** на Богъ Гдь тропарь воскр. 2-ды, Слава: Святаго, И Нынѣ: предпразденства. Сѣдалны воскресны. (Предпразденства оставляются). Ангелскій Соборъ и прочая обычно Недѣли. Ев. отъ Іоанна 67. „Воскресеніе Христово“ и прочая обычно. Канонъ воскр. Свят. и предпразденства. Катавасія: „Крестъ начертавъ“. По Канонѣ: „Святъ Господь“ и прочая

обычно. На Хвалитехъ стихиры Окт. 4, и предпразденства 4, Слава: Стихира Евангельская 11-ая; И нынѣ: Преблагословенна. По Трисвятомъ точію тропарь воскресенъ. Прочая обычно. — в) На **Литургіи** по входѣ: тропарь воскр. и предпразденства; Слава: Кондакъ воскр.; И нынѣ: предпразденства. Ап. 141. Ев. отъ Маѳ. 77. Ектенія за всякое прошеніе. По Литȣргіи многолѣтствіе.

3) 6-го (19.) Понедѣлокъ. **Преображеніе Господне.** а) Въ Недѣлю на **малой Вечерни** на Гди воззвахъ стихиры праздника 4, Слава и Нынѣ праздника. Входа нѣтъ. На Стиховнѣхъ вся праздника. По Нынѣ отпȣщаеши: точію тропарь праздника разъ. Ектенія „Помилȣй насъ Боже“

Мѣсяцословъ русскій	Мѣсяцословъ римскій	Имена дней седмичныхъ	Имена праздничныхъ и поминательныхъ дней
1	(14)	Сер.	⊙ Происх. ч. Древъ ч. Кр.
2	(15)	Четв.	Перенес. мощ. св. Стеф.
3	(16)	Пят.	Ісаакій, Далм. и Фавстъ
4	(17)	Сȣбб.	Св. 7 Отроковъ въ Еф.
Недѣля 11-ая по Сош. св. Духа. Гл. 2. Утр. Ев. воскресное 11-ое отъ Іоанна 67. На Литург. Ап. 141. Ев. отъ Маѳ. зач. 77.			
5	(18)	**Нед.**	Евсигній
6	(19)	**Пон.**	✠ **Преображеніе Гдне**
7	(20)	**Втор.**	⊕ **Стеф. Царь Угорск.**
8	(21)	Сер.	Емиліанъ
9	(22)	Четв.	† Матѳій Ап.
10	(23)	Пят.	Лаврентій
11	(24)	Сȣбб.	Евплъ Архідіаконъ
Недѣля 12-ая по Сош. св. Духа. Гл. 3. На Утр. Ев. воскресное 1-ое отъ Маѳ. 116. На Литург. Ап. 158. Ев. отъ Маѳ. 79.			
12	(25)	**Нед.**	Фотій
13	(26)	Пон.	⊙ Максимъ (Отд. Пр.)
14	(27)	Втор.	Михей
15	(28)	**Сер.**	✠ **Успеніе Пр. Бцы**
16	(29)	Четв.	⊙ Пренесен. нер. Образа
17	(30)	Пят.	Миронъ
18	(31)	Сȣбб.	Флоръ и Лавръ
Недѣля 13-ая по Сош. св. Духа. Гл. 4. Утр. Ев. воскресное 2-ое отъ Марка 70. На Литург. Ап. 166. Ев. отъ Маѳ. 87.			
19	**С. І.**	**Нед.**	Андрей Стратилатъ
20	(2)	Пон.	Самȣилъ пророкъ
21	(3)	Втор.	Ѳаддей Ап.
22	(4)	Сер.	Агаѳоникъ
23	(5)	Четв.	⊙ Лȣпъ (Отд. Усп.)
24	(6)	Пят.	Евтихъ
25	(7)	Сȣбб.	Варѳоломей и Титъ
Недѣля 14-ая по Сош св. Духа. Гл. 5. Утр. Ев. воскресное 3-ое отъ Марка 71. На Литург. Ап. 170. Ев. отъ Маѳея 89.			
26	(8)	**Нед.**	Адріанъ и Наталія
27	(9)	Пон.	Пименъ
28	(10)	Втор.	Мойсей и Авгȣстинъ
29	(11)	**Сер.**	⊕ **Усѣкн. Гл. Іоан. Кр.**
30	(12)	Четв.	Алекс. Іоаннъ и Павелъ
31	(13)	Пят.	† Полож. ч. Пояса Пр. Д.

и отпȣстъ найменьшій праздника. — б) На **великой Вечерни съ Литіею** по „Слава святѣй“ глаголемъ „Пріидите поклонимся“ 3. и проч. По ектеніи мирной кадизмы нѣтъ. На Гди воззвахъ стихиры праздника 8. Слава и Нынѣ гл. 6: „Преобразȣя воскресеніе твое“. Входъ. Прокименъ дне. Чтенія 3. Слава: „Пріидите взыдемъ“; И нынѣ: „Закона и пророковъ“. На Стиховнѣхъ стихиры праздника 3, Слава и Нынѣ: „Петрȣ и Іаковȣ и Іоаннȣ“. По Нынѣ отпȣщаеши: тропарь праздника 3-ды. Молитва на Благословеніе хлѣбовъ. По молитвѣ „Бȣди имя Гдне“ 3-ды и по ѱаломѣ 33-омъ Іерей предъ царскими дверьми стоя

пѣвцꙋ возглашающꙋ „Именемъ Гднимъ благослови Отче“, начинаетъ Оутреню съ „Слава святѣй“. — в) На Утрени на Богъ Господь тропарь праздника 3-ды. По обычныхъ кадизмахъ сѣдалны 2 праздника. Полиелей. Величаніе. Сѣдаленъ 3-ій праздника съ Богородичнымъ его. Степенна: „Отъ юности“. Прокименъ: „Ѳаворъ и Ермонъ“. Ев. отъ Лꙋки 45. (Воскресеніе Хртво не глаголемъ). Ѱаломъ 50-ый; Слава на 2-ый гласъ болгарскій: „Всяческая днесь“, И нынѣ: тойже. На стихъ: „Помилꙋй мя Боже стихира гл. 5-ый: „Божества твоего Спасе“. Каноны два праздника. Катавасія: „Крестъ начертавъ Мойсей“. На 9-ой пѣсни: Величай. (Святъ Господь не глаголемъ). На Хвалитехъ стихиры праздника 4. Слава и Нынѣ: тамже. Славословіе великое. По Трисвятомъ точію тропарь праздника. Отпꙋстъ праздника. — г) На Литургіи антифоны и входное праздника. По входѣ: тропарь праздника, Слава и Нынѣ: кондакъ праздника. Ап. 65. Ев. отъ Маѳея 70. Вмѣсто Достойно ірмосъ 9-ой пѣсни съ припѣвомъ. По „Бꙋди имя Господне“ бываетъ благословеніе новой пшеницы и новаго гроздія изъ Требника. Мированіе. Отпꙋстъ праздника.

4) 7-го (20.) Вторникъ. **Св. Стефана, І-го Равноапостольнаго Царя Угорскаго.** (Св. Дометія прелагаемъ на Повечеріе). а) Въ Понедѣлокъ на **Вечерни** „Блаженъ мꙋжъ“ 1-ый антифонъ. На Господи воззвахъ стихиры праздника 3 и св. Стефана (изъ Общины одиномꙋ Апостолꙋ) 5, Слава: Святаго; И нынѣ праздника: „Преобразꙋя воскресеніе твое“. Входъ. Прокименъ великій: „Богъ нашъ“ и Чтенія 3 (Апостолꙋ единомꙋ изъ Общины, вся 3 изъ Соборнаго посланія Іоаннова). — На Стиховнѣхъ стихиры Святаго 3 (изъ Общины Апостолꙋ единомꙋ); Слава Святаго гл. 2-ый: „Оставивъ земная“; И нынѣ праздника: „Пріидите, взыйдемъ“. По Нынѣ отпꙋщаеши тропарь Святаго: „Равноапостоле св. Стефане моли милостиваго Бога“ и проч. Слава и Нынѣ: праздника. Отпꙋстъ праздника: „Преобразивыйся на горѣ Ѳаворстѣй“ и проч., въ немже св. Стефана и св. Дометія поминаемъ. — б) На **Утрени** на Богъ Господь тропарь праздника 2-ды, Слава: тропарь Святаго, И нынѣ: праздника. По обычныхъ кадизмахъ 2 сѣдалны Святаго (изъ Общины одиномꙋ Апостолꙋ); Слава и Нынѣ: праздника. Полиелей. Величаніе: „Величаемъ тя благовѣрный и равноапостольный Царю Стефане, и и чтемъ святꙋю память твою, ідолы поправшаго, и всю землю оугорскꙋю просвѣтившаго“. (Зри Молитвословъ, Оунгваръ 1895. стр. 861). Стихи къ семꙋ Величанію припѣваемъ изъ Псалма: „Небеса повѣдаютъ славꙋ Божію“. По Величаніи Сѣдаленъ 3-ій Святаго съ Богородичнымъ его. Степенна: „Отъ юности моея“. Прокименъ: „Въ всю землю“. Ев. отъ Іоанна 36. Ѱаломъ 50. Слава: „Молитвами св. Равноапостольнаго Царя Стефана“ и проч. И нынѣ: Молитвами Пр. Бцы. На стихъ: „Помилꙋй мя Боже“ стихира (изъ Общины единомꙋ Аплꙋ) гл. 6-ый: „Иже божественнаго Дꙋха“. Канонъ Праздника: „Водꙋ прошедъ“ и Святаго: „Пѣснь возслемъ“. Катавасія попразденства: „Лицы Ізраильстіи“. На 9-ой пѣсни Честнѣйшꙋю. На Хвалитехъ стихиры праздника 3, и Святаго 3. Слава Святаго: „Оставивъ земная“, И нынѣ праздника: „Закона и пророковъ“ и проч. Славословіе великое. По Трисвятомъ: тропарь Святаго, Слава и Нынѣ: праздника. Отпꙋстъ праздника, какъ на вечерни. — в) На **Литургіи** Изобразителная. На входѣ: „Пріидите покло-

нимся и припѣвъ окончательный праздника. По входѣ: тропарь праздника и тропарь Святаго; Слава кондакъ Святаго: „Яко звѣзду“ и проч. И нынѣ: кондакъ праздника. Прокименъ Святаго: „Въ всю землю“ и проч. Апостолъ зач. 200. Ев. отъ Іоанна 35. Вмѣсто Достойно: Припѣвъ праздника. Отпустъ праздника. — г) Въ тойже день на повседневной Вечерни на Гди воззвахъ стих. праздника 3 и св. Емиліана 3. Слава и Нынѣ: праздника. Входа нѣтъ. На Стиховнѣхъ вся праздника. По Нынѣ отпущаеши: тропарь Святаго; Слава и Нынѣ: праздника. Отпустъ праздника до отданія.

5) 9-го (22.) Четверь. **Св. Апостола Матѳія.** а) На **Вечерни**: Входъ и Чтенія 3. — б) На **Утрени** Полиелей и Величаніе. Ев. отъ Іоан. 67. Славословіе великое. — в) На **Литургіи** по входѣ: тропарь праздника и Святаго, Слава: кондакъ Святаго, И нынѣ: кондакъ праздника. Ап. 2. Ев. отъ Луки 40. Отпустъ праздника.

6) 12-го (25). **Недѣля 12-ая по Сош. св. Духа.** Гл. 3. а) Въ Субботу на **великой Вечерни** каѳ. 1-ая вся. На Гди воззвахъ стихиры Окт. 4, праздника 3 и Святыхъ 3. Слава: Святыхъ; И нынѣ: догматъ гласа. Входъ. На Стиховнѣхъ стихиры воскресныя изъ Октоиха 4. Слава и Нынѣ: праздника. По Нынѣ отпущаеши: тропарь воскресенъ, Слава: тропарь Святыхъ, И нынѣ: тропарь праздника. Отпустъ недѣльный, въ немже и Святыхъ поминаемъ. — б) На **Утрени** на Богъ Господь тропарь воскресенъ дважды, Слава: Святыхъ, И нынѣ: тропарь праздника. По обычныхъ каѳизмахъ (2. и 3.) сѣдальны воскресны съ богородичны ихъ. Ангелскій Соборъ и прочее воскресное. Ев. воскр. 1-ое отъ Матѳ. 116. „Воскресеніе Христово“ и прочая. На стихъ: „Помилуй мя Боже“ стихира: „Воскресъ Іисусъ отъ гроба“. Канонъ воскресенъ, праздника и Святыхъ. Катавасія: „Лицы Ізраильстіи“. На 9-ой пѣсни: Честнѣйшую. По канонѣ: Ект. малая и „Святъ Гдь Богъ нашъ“. На Хвалитехъ стих. Окт. 4. и попразденства 4 (того дне стиховныя съ славнымъ и съ припѣвы ихъ); Слава: Стих. Евангельская 1-ая; И нынѣ: Преблагословенна. По Трисвятомъ точію тропарь воскр. обычный. Отпустъ недѣльный. — в) На **Литургіи** по входѣ „Пріидите поклонимся“ и припѣвъ окончательный праздника. По входѣ: тропарь воскр. и праздника. Слава: Кондакъ воскр., И нынѣ: Кондакъ праздника. Ап. 158. Ев. отъ Маѳ. 79. Вмѣсто Достойно: Припѣвъ праздника. Отпустъ недѣльный.

7) 13-го (26). Понедѣлокъ. **Отданіе Преображенія.** (Службу св. Маѯима исповѣдника прелагаемъ на Повечеріе.) а) Въ Недѣлю на **Вечерни** на Гди воззвахъ стихиры 6 поемыя на самый праздникъ. Слава и Нынѣ: праздника. Входа нѣтъ. На Стиховнѣхъ стихиры съ Слава и Нынѣ: праздника. По Нынѣ отпущаеши точію тропарь праздника. Отпустъ праздника, въ немже и Святаго, иже на ряду поминаемъ. — в) На **Утрени** на Богъ Господь тропарь праздника 3-ды. По обычныхъ каѳизмахъ сѣдальны оба праздника. (Полиелея и Евангелія нѣтъ). Ѱалмъ 50-ый. Каноны оба праздника. Катавасія: Крестъ начертавъ Мойсей“. На 9-ой пѣсни: Величай. На Хвалитехъ вся праздника. Славословіе великое. По Трисвятомъ: точію тропарь праздника. Отпустъ великій праздника. — в) На **Литургіи** Изобразительная. На входѣ: „Пріидите поклонимся“ и припѣвъ окончательный праздника. По входѣ: тропарь

праздника, Слава и Нынѣ: кондакъ праздника. Прокименъ праздника. Апостолъ и Евангеліе дне рядовыя т. е. Ап. 186. Ев. отъ Марка 11. Вмѣсто Достойно: Припѣвъ праздника. Отпустъ праздничный.

8) 15-го (28.) Середа. **Успеніе Пр. Богородицы.** а) Въ Вторникъ на **малой Вечерни** на Гди воззвахъ стих. 4 праздника съ Слава и Нынѣ. Входа нѣтъ. Прокименъ дне. На Стиховнѣхъ вся праздника. По нынѣ отпущаеши: точію тропарь праздника Ектенія „Помилуй насъ Боже" и отпустъ найменьшій. — б) Въ Понедѣлокъ вечеромъ 6-го отправляемъ **Акаѳистъ** къ Успенію Пр. Дѣвы Маріи по ряду сказанномъ въ Уставѣ 1898. стр. 80. — в) **Вечерня съ Литіею.** По „Слава святѣй" Прійдите покл. 3-ды. Блаженъ мужъ 1-ый антифонъ. На Гди воззвахъ стихиры праздника 8. Слава и Нынѣ: „Богоначальнымъ мановеніемъ". Входъ. Прокименъ дне. Чтенія 3. На Литіи стихиры 4 съ Слава и Нынѣ. Посемъ слѣдуетъ ектенія литійная: „Спаси Боже". На Стиховнѣхъ вся праздника. По Нынѣ отпущаеши: тропарь праздника 3-ды. Молитва на благословеніе хлѣбовъ. Буди имя Гдне 3-ды, и по ѱалмѣ 33-омъ Іерей стоя передъ царскими дверьми начинаетъ Утреню отъ „Слава святѣй". — г) На **Утрени** на Богъ Господь: тропарь праздника 3-ды. По обычныхъ кадизмахъ сѣдалны два праздника. Полуелей. Величаніе. Сѣдаленъ 3-ій праздника. Степенна: „Отъ юности моея". Прокименъ праздника. Ев. отъ Луки 4. Ѱаломъ 50-ый. Слава: Молитвами Пр. Бцы. И нынѣ: тойже. На стихъ „Помилуй мя Боже" стихира гл. 6.: „Егда представленіе пречистаго твоего тѣла". Каноны праздника два. Катавасія: „Преукрашенная" и проч. На 9-ой пѣсни припѣвъ: „Ангелы Успеніе Пречистыя видѣвше". (Святъ Господь не глаголемъ). Свѣтиленъ: „Апостолы отъ конецъ" и проч. поется 3-ды. На Хвалитехъ стихиры праздника 4. Слава и Нынѣ гл. 6-ый: „На безсмертное твое успеніе". Славословіе великое. По Трисвятомъ: Тропарь праздника точію. Отпустъ великій Успенія. — д) На **Литургіи** поемъ Изобразительная. На входѣ: „Прійдите поклонимся и припѣвъ Бцы. По входѣ: тропарь праздника, Слава и Нынѣ: кондакъ его. Прокименъ праздника. Ап. 240. Ев. отъ Луки 54. Вмѣсто Достойно: Припѣвъ и ірмосъ 9-ой пѣсни до отданія. По Литургіи мированіе. Отпустъ Успенія до отданія, изъявше недѣлю.

9) 16-го (29) Четверь. **Перенесеніе отъ Едеса въ Константиноградъ нерукотвореннаго Образа Господня.** а) На **повседневной Вечерни** на Гди воззвахъ стихиры Успенія 3, и Образа 3; Слава: Образа; И нынѣ: праздника. Прокименъ дне. (Входа нѣтъ). На Стиховнѣхъ стихиры праздника. Слава: Образа. И нынѣ: праздника. По Нынѣ отпущаеши: тропарь Образа, Слава и Нынѣ: праздника и отпустъ Образа. — б) На **Утрени** на Богъ Гдь тропарь Образа 2-ды, Слава и Нынѣ: праздника. По обычныхъ кадизмахъ сѣдалны изъ Минеи. (Полуелея и Еванг. нѣтъ.) По ѱалмѣ 50-омъ Канонъ праздника и Образа. Катавасія праздника: „Преукрашенная". На 9-ой пѣсни: Честнѣйшую. На Хвалитехъ стихиры Образа 4 съ припѣвы его. Слава: Образа, И нынѣ: праздника. Славословіе великое. По Трисвятомъ тропарь Образа, Слава и Нынѣ: праздника. Отпустъ Образа. — в) На **Литургіи** по входѣ: Тропарь Праздника и Образа. Слава: Кондакъ Образа, И нынѣ: Кондакъ Праздника. Прокименъ Образа. Апост. 173. Еванг. отъ Луки

48. отъ полꙋ. Вмѣсто Достойно: Припѣвъ праздника. Отпꙋстъ Образа.

10) 19-го (1. Сент.). **Недѣля 13-ая по Сошествіи св. Духа.** Гл. 4-ый. а) Въ Сꙋбботꙋ на **Вечерни** на Гди воззвахъ стих. Октоиха 3, праздника 3, и св. Андрея 4: Слава: Святаго, И нынѣ догматъ гл. 4-го. Входъ. Прок. „Гдь воцарися". На стиховнахъ стих. Окт. 4, Слава и Нынѣ: праздника. По Нынѣ отпꙋщаеши тропарь воскресенъ; Слава: Святаго, И нынѣ: праздника. Отпꙋстъ недѣльный. — б) На **Утрени** на Богъ Господь тропарь воскресенъ 2-ды, Слава: Святаго, И нынѣ: праздника. По обычныхъ кад. сѣдалны Октоиха съ Богородичны ихъ. Ангелскій Соборъ. и прочая гласа. Еванг. воскр. 2-ое отъ Марка 70. Воскресеніе Христово. Прочее обычно. Канонъ. воскресенъ, Праздника и Святаго. Катавасія: „Преꙋкрашенная". На 9-ой пѣсни: Честнѣйшꙋю. „Святъ Гдь Богъ нашъ" 3-ды. На Хвалитехъ стихиры Октоиха 4 и праздника съ славнымъ 4 (берꙋтся изъ стиховныхъ того дне). Слава стихира Ев. 2-ая; И нынѣ: Преблагословенна еси. Славословіе великое. По Трисвятомъ тропарь обычный воскр. Отпꙋстъ недѣлн. — в) На **Литургіи** по входѣ тропарь воскресенъ и праздника. Слава: Кондакъ воскресенъ, И нынѣ: праздника. Апост. 166. Ев. отъ Мѳ. 87. Вмѣсто Достойно: Величай. Прочее обычайно. — г) Въ тꙋюже недѣлю на **Вечерни** кад. нѣтъ. Стихиры праздника 3, и св. Самꙋила 3, Слава и Нынѣ: праздника. Входа нѣтъ. На Стиховнѣхъ стихиры праздника; Слава и Нынѣ: праздника. По Нынѣ отпꙋщаеши: тропарь Святаго; Слава и Нынѣ: праздника. Отпꙋстъ праздника.

11) 23-го (5. Сент.) Четверь. **Отданіе Успенія.** (Слꙋжба св. Лꙋпа берется на Повечеріи). а) Въ Середꙋ на **Вечерни** на Гди воззвахъ стихиры 6 со Слава и Нынѣ праздника, писанныя на самый праздникъ. Входа нѣтъ. На Стиховнѣхъ стихиры съ Слава и Нынѣ: Праздника. По Нынѣ отпꙋщаеши: тропарь праздника 1-ды. Отпꙋстъ малый праздника. — б) На **Утрени** на Богъ Господь тропарь Праздника 3-ды. По обычныхъ кад. сѣдалны Праздн. (Полѵелей и Еванг. нѣть.) Пс. 50. Каноны праздника 2, Катав. „Преꙋкрашенная". На 9-ой пѣсни: Величай. На Хвалитехъ вся Праздн. Славословіе великое. По Трисвятомъ точію троп. праздника. Отпꙋстъ великій праздника. — в) На **Литургіи** по входѣ тропарь праздника; Слава и Нынѣ: Кондакъ его. Прок. праздн. Апостолъ и Евангеліе дне рядовыя и то: Ап. 198. Ев. отъ Марка 19. Отпꙋстъ праздника.

12) 26-го (8. Сент.). **Недѣля 14-ая по Сошествіи св. Духа.** Гл. 5. а) Въ Сꙋбботꙋ на **Вечерни** кад. 1. вся. На Гди воззвахъ стихиры Окт. 7, св. Адріана и св. Наталіи 3, Слава: Святыхъ, И нынѣ догматъ гл. 5-аго. Входъ. На Стиховнѣхъ стихиры Октоиха 4, Слава: Святыхъ, И нынѣ догматикъ по гласꙋ наславника. По Нынѣ отпꙋщаеши тропарь воскресенъ; Слава: Святыхъ, И нынѣ Богородиченъ: „Еже отъ вѣка". Отпꙋстъ великій недѣли. — б) На **Утрени** на Богъ Господь: тропарь воскресенъ. Слава: тропарь Святыхъ, И нынѣ: „Еже отъ вѣка". По обычныхъ кадизмахъ (2., 3. и 17.) сѣдалны Октоиха. Ангелскій Соборъ. Ѵпакой, Степенна и Прокименъ гласа. Евангеліе воскресное 3-ое отъ Марка 71. Воскресеніе Христово и прочая обычайно. Канонъ: воскресенъ, и Святыхъ. Катавасія: „Крестъ начертавъ Мойсей". На 9-ой пѣсни:

Честнѣйшую. По Канонѣ: Ект. малая и „Святъ Господь Богъ нашъ“. На Хвалитехъ стихиры Октоиха 8. Слава Стихира Евангельская 3-ая; И нынѣ: „Преблагословенна еси“. Славословіе великое. По Трисвятомъ тропарь: „Днесь спасеніе міру“ и отпустъ великій недѣли. — в) На **Литургіи** по входѣ: тропарь воскресенъ, Слава: кондакъ воскресенъ, И нынѣ: кондакъ храма. (Идѣже Храмъ Святаго: Богородиченъ воскресенъ гласа 5-го). Прокименъ: „Ты Гди сохранеши ны“. Ап. 170. Ев. отъ Матея 89. Прочая обычно. — г) Въ тужже Недѣлю на **Вечерни** на Гди воззвахъ стихиры Окт. 3, и св. Имена 3; Слава: Святаго; И нынѣ Богородиченъ (по гласу и по дню): „Слово собезначальное“. Входа нѣтъ. На Стиховнѣхъ стихиры Окт. Слава: Святаго; И нынѣ Богородиченъ: „Архангела Гавріила“. По Нынѣ отпущаеши: тропарь Святаго, Слава и Нынѣ: „Радуйся Ангеломъ“. Отпустъ повседневный.

13) 29-го (11. Сент.) Середа. **Усѣкновеніе ч. Главы св. Іоанна Крестителя.** (Въ сей день бываетъ строгій пост.) а) Въ Вторникъ на **Вечерни** кадизмы „Блаженъ мужъ“ 1-ый антифонъ. На Гди воззвахъ стихиры Святаго 8. Слава: Святаго, И нынѣ: „Кто тебе не ублажитъ“. Входъ. Чтенія 3. На Стиховнѣхъ стихиры Святаго 3, Слава Святаго гл. 8-ый: „Предтече Спасовъ“, И нынѣ догматикъ по гласу наславника: „Безневѣстная Дѣво“. По Нынѣ отпущаеши: тропарь Святаго, Слава и Нынѣ Богородиченъ: „Вся паче смысла“. Отпустъ великій. — б) На **Утрени** на „Богъ Господь“: тропарь Святаго 2-ды, Слава и Нынѣ: „Вся паче смысла“. По обычныхъ кадизмахъ сѣдалны Святаго 2 съ Богородичны ихъ. Полелей, Величаніе и Сѣдаленъ 3-ій Святаго. Степенна „Отъ юности моея“. Прокименъ: „Честна предъ Гдемъ“ и проч. Ев. отъ Мат. 57. Псаломъ 50-ый. Слава: „Молитвами св. Предтечи Іоанна“ и проч. И нынѣ: „Молитвами Пр. Бцы“. На стихъ „Помилуй мя Боже“ стихира гл. 6.: „Пляса ученица всеукаваго“. Каноны Святаго два. Катавасія: „Крестъ начертавъ Мойсей“. На 9-ой пѣсни: Честнѣйшую. На Хвалитехъ стихиры Святаго 4. Слава гласъ 6-ый: „Паки Иродія бѣсится“. И нынѣ: „Богородице ты еси лоза“. Славословіе великое. По Трисвятомъ тропарь Святаго; Слава и Нынѣ: „Вся паче смысла“. Отпустъ великій. — в) На **Литургіи** по входѣ: Тропарь Святаго, Слава: Кондакъ Святаго, И нынѣ: Кондакъ храма. (Идѣже храмъ Святаго: Заступнице Христіанъ.) Прокименъ: „Возвеселится праведникъ“. Ап. 33. Ев. отъ Марка 24. Прочая обычайно. — г) Въ тойже день на **Вечерни** на Гди воззвахъ стихиры Предтечи 3, и св. Патріарховъ 3, Слава Предт. гл. 6-ый: „Паки Іродія“, И нынѣ Богородиченъ: „Завидя сопротивникъ“. Входа нѣтъ. На стиховнѣхъ стихиры Октоиха, Слава Предт. гл. 4. И нынѣ Богородиченъ: „Имуще тя Богородице“. По Нынѣ отпущаеши тропарь Предт., Слава Святыхъ, И нынѣ Богородиченъ: „Слово Отчее“. Отпустъ повседневный.

14) 31-го (13. Сент.) Пятница. **Положеніе ч. Пояса Пр. Богородицы.** а) На **Вечерни** Входъ и Чтенія 3. По Нынѣ отпущаеши точію тропарь Пояса. — б) На **Утрени** Полелей. Величаніе. Ев. отъ Луки 4. Славословіе великое. — в) На **Литургіи** по входѣ: Тропарь Богородицы; Слава и Нынѣ: Кондакъ ея. Ап. 320. Ев. отъ Луки 54.

IX. Сентѧбрь.

1) 1-го (14) Сѹббота. **Начало Індикта, сирѣчь Новаго лѣта.** а) Въ Пѧтокъ на **Вечерни** „Блаженъ мѹжъ" 1-ый антифонъ. На Гди воззвахъ стихиры Індикта 3 и св. Симеона 3. Слава: св. Симеона. И нынѣ: догматъ, (ико есть отданіе гласа). Входъ. Чтеніѧ 3. На Стиховнѣхъ стихиры Індикта 4 съ стихи его, Слава: св. Симеона, И нынѣ: Ін-

Мѣсяцословъ русскій	Мѣсяцословъ римскій	Имена дней седмичныхъ	Имена праздничныхъ и поминательныхъ дней
1	(14)	Сѹбб.	:) Начало Індикта
Недѣля 15-ая по Сош. св. Духа. Гл. 6. Утр. Ев. воскр. 4-ое отъ Луки 112. На Литургіи Ап. 176. Ев. отъ Маѳ. 92.			
2	(15)	**Нед.**	Мамантъ
3	(16)	Пон.	Антимъ
4	(17)	Втор.	Вавила и Мойсей
5	(18)	Сер.	Захарій пророкъ
6	(19)	Четв.	Восп. чѹд. въ Кол. Мих.
7	(20)	Пѧт.	Созонтъ
8	(21)	**Субб.**	⊕ **Рождество Бцы**
Недѣля 16-ая по Сош. св. Духа и предъ Воздвиженіемъ ч. Креста. Гл. 7. Утр. Ев. воскр. 5-ое отъ Луки 113. На Литургіи Ап. 181. и 215. Ев. отъ Маѳ. 105. и Іоан. 9.			
9	(22)	**Нед.**	Іоакимъ и Анна
10	(23)	Пон.	Мино-, Митро-, Нимф.
11	(24)	Втор.	Ѳеодора преподобнаѧ
12	(25)	Сер.	:) Автономъ (Отд. Р.)
13	(26)	Четв.	:) Обновл. Хр. на Голг.
14	(27)	**Пят.**	⊕ **Воздвиж. ч. Креста**
15	(28)	Сѹбб.	Никита вкмѹч.
Недѣля 17-ая по Сош. св. Духа и по Воздвиженіи ч. Креста. Гл. 8. Утр. Ев. воскр. 6-ое отъ Луки 114. На Литургіи Ап. 182. и 203. Ев. отъ Маѳ. 62. и Марка 37.			
16	(29)	**Нед.**	Евфиміѧ
17	(30)	Пон.	Софіѧ мѹченица
18	О. І.	Втор.	Евменій
19	(2)	Сер.	Трофимъ
20	(3)	Четв.	Евстадій
21	(4)	Пѧт.	:) Кодратъ (Отд. В.)
22	(5)	Сѹбб.	Фока мѹченикъ
Недѣля 18-ая по Сош. св. Духа. Гл. 1. Утр. Ев. воскр. 7-ое отъ Іоан. 63. На Литург. Ап. 188. и 210. Ев. отъ Луки 17. и 2.			
23	(6)	**Нед.**	:) Зачатіе Іоанн. Кр.
24	( )	Пон.	Ѳекла первомѹченица
25	(8	Втор.	Евфросиніѧ
26	(9)	Сер.	† Преставл. Іоан. Ев.
27	(10)	Четв.	Каллистратъ
28	(11)	Пѧт.	:) Харитонъ
29	(12)	Сѹбб.	Киріакъ отшелникъ
Недѣля 19-ая по Сош. св. Духа. Гл. 2. Утр. Ев. воскресное 8-ое отъ Іоан. 64. На Литург. Ап. 194. Ев. отъ Луки 26.			
30	(13)	**Нед.**	Григорій свмѹченикъ

дикта. По Нынѣ отпѹщаеши: тропарь Індикта, Слава: Свѧтаго, И нынѣ изъ Минеи: „Радѹйсѧ Обрадованнаѧ". Отпѹстъ великій. — б) На **Утрени** на Богъ Господь тропарь Індикта 2-ды, Слава: тропарь Свѧтаго, И нынѣ: „Радѹйсѧ Обрадованнаѧ". По обычныхъ кадизмахъ сѣдалны два Індикта. (Полѵелеѧ и Евангеліѧ нѣтъ). По сѣдалныхъ абіе ѱаломъ 50. Каноны Індикта и Свѧтаго. Катавасіѧ: „Крестъ начертавъ Мойсей". На 9-ой пѣсни: Честнѣйшѹю. На Хвалитехъ стихиры Індикта 4, Слава: Свѧтаго, И нынѣ: Індикта, Славословіе великое. По Трисвѧтомъ: тропарь Індикта, Слава: Свѧтаго, И нынѣ: „Радѹйсѧ

Обрадованная". Отпустъ великій. — в) На **Литургіи** по входѣ: тропарь Індикта; Слава: кондакъ Індикта, И нынѣ Богородиченъ: „Радуйся Обрадованная". Апостолъ 282. Ев. отъ Луки 13. Прочая обычайно.

2) 2-го (15). **Недѣля 15-ая по Сошествіи св. Духа.** Гл. 6. а) Въ Субботу на **Вечерни** на Гди воззвахъ стихиры Октоиха 7 и св. Маманта 3, Слава: Святаго, И нынѣ догматъ гл. 6-го: „Кто тебе не оублажитъ". Входъ. На Стиховнѣхъ стихиры Октоиха 4, Слава: Мученика; И нынѣ догматикъ: „Призри на моленія". По Нынѣ отпущаеши: тропарь воскресенъ, Слава: Святаго, И нынѣ: „Еже отъ вѣка". Отпустъ недѣли. — б) На **Утрени** на Богъ Господь тропарь воскресенъ 2-ды. Слава: Святаго, И нынѣ: „Еже отъ вѣка". По обычныхъ кадизмахъ (2., 3. и 17.) сѣдалны Октоиха. Ангелскій соборъ. Упакой и Степенна гласа читаются. Ев. воскресное 4-ое отъ Луки 112. Прочая обычайно. Канонъ воскресенъ и Святаго. Катавасія: „Крестъ начертавъ". Прочая обычно. На Хвалитехъ стихиры Октоиха 4, Слава: Стихира Евангельская 4-ая „Оутро бѣ глубоко". И нынѣ: „Преблагословенна". Славословіе великое. По Трисвятомъ тропарь воскресенъ: „Воскресъ изъ гроба". Отпустъ недѣльный. — в) На **Литургіи** по входѣ: тропарь воскресенъ; Слава: кондакъ воскресенъ, И нынѣ: кондакъ храма. (Идѣже есть храмъ Святаго; Богородиченъ воскресенъ гласа). Ап. 176. Ев. отъ Матея 92. Прочая обычайно. — г) Въ тойже день на повседневной **Вечерни** кад. нѣтъ. На Гди воззвахъ стихиры св. Антима 3 и св. Феоктиста 3. Слава: св. Антима; И нынѣ изъ Октоиха: „Слово собезначалное". Входа нѣтъ. На Стиховнѣхъ стихиры Окт. 3, Слава: Преподобнаго. И нынѣ: „Ангелски воспоимъ". По Нынѣ отпущаеши: тропарь І-го Святаго, Слава: ІІ-го Святаго, И нынѣ: „Радуйся Ангеломъ", Отпустъ повседневный.

3) 8-го (21.) Суббота. **Рождество Пр. Богородицы и Суббота предъ Воздвиженіемъ ч. Креста.***) а) Въ Пятокъ на **малѣй Вечерни** на Гди воззвахъ стихиры праздника 4 съ Слава и Нынѣ. Входа нѣтъ. На Стиховнѣхъ вся праздника. По Нынѣ отпущаеши: точію тропарь праздника. Ектенія „Помилуй насъ Боже" и отпустъ найменьшій. — б) На **великой Вечерни съ Литіею.** Іерей возглашающу пѣвцу: „Повелите" начинаетъ отправу глаголя: „Гди благослови, Слава святѣй" и проч. Пріидите покл. 3-ды. Псаломъ предначинательный. „Блаженъ мужъ" 1-ый антифонъ. На Гди воззвахъ стихиры праздника 8. Слава и Нынѣ: тамже. Входъ. Прокименъ дне. Чтенія 3. На Литіи стихиры праздника 4 съ Слава и Нынѣ. Ектенія на Литіи: „Спаси Боже". На Стиховнѣхъ стихиры праздника 3. Слава и Нынѣ: тамже. По Нынѣ отпущаеши: тропарь праздника 3-ды, когда Іерей кадитъ предложеніе. Благословеніе хлѣбовъ. „Буди имя Гдне" 3-ды, Псаломъ 33. и начинается Оутреня, и то пѣвцу возглашающу: „Именемъ Гднимъ благослови Отче", Іерей предъ царскими дверьми велегласитъ: „Слава святѣй". — в) На **Утрени** на Богъ Господь тропарь праздника 3-ды. По обычныхъ кадизмахъ сѣдалны праздника 2. Полиелей. Величаніе. Сѣдаленъ 3-ій праздника.

---

*) Аще случится Рождество Бцы въ Субботу предъ Воздвиженіемъ: Апслъ и Евангеліе Субботное чти въ 13-ый день. Зри Минею.

Степенна: „Отъ юности моея“. Прокименъ праздника. Єв. отъ Луки 4. Ѱаломъ 50. Слава: Молитвами Пр. Бцы И нынѣ: тойже. На стихъ „Помилуй мя Боже“ стихира гласъ 6-ый: „Сей день Господень“. Каноны Бцы 2. Катавасія: „Крестъ начертавъ Моисей“. На 9-ой пѣсни: „Величай“. (По Канонѣ „Святъ Гдь“ не глаголемъ.) На Хвалитехъ стихиры праздника 4. Слава и Нынѣ: тамже. Славословіе великое. По Трисвятомъ: точію тропарь праздника. Отпустъ великій. — в) На **Литургіи** на входѣ: „Пріидите поклонимся“ и припѣвъ окончательный Бцы. По входѣ же: тропарь праздника, Слава и Нынѣ: кондакъ праздника. Ап. 240. Єванг. отъ Луки 54. Вмѣсто Достойно ірмосъ 9-ой пѣсни съ припѣвомъ его, до отданія. По Литургіи мированіе. Прочая обычно.

4) 9-го (22.) **Недѣля 16-ая по Сошествіи св. Духа и предъ Воздвиженіемъ.** Гл. 7. а) Въ Субботу на **Вечерни** на Гди воззвахъ стихира Окт. 4, праздника 3 и св. Іоакима и Анны 3, Слава праздника: „Что шумъ празднующихъ“, И нынѣ догматъ 7-го гласа. Входъ. Прокименъ дне. На Стиховнѣхъ стих. Окт. 4, Слава и Нынѣ: праздника. По Нынѣ отпущаеши: тропарь воскресенъ, Слава: тропарь Святыхъ, И нынѣ праздника. Отпустъ недѣльный. — б) На **Утрени** на Богъ Господь: тропарь воскресенъ 2-ды, Слава: Святыхъ, И нынѣ: праздника. Прочее все воскресное. Єв. воскресное 5-ое отъ Луки 113. Воскресеніе Христово. Прочее обычно. Канонъ воскресенъ, праздника и Святыхъ. Катавасія: „Крестъ начертавъ Моисей“. На 9-ой пѣсни: Честнѣйшую. По 9-ой пѣсни: Святъ Гдь Богъ нашъ“ 3-ды и свѣтиленъ воскресенъ; Слава: Святыхъ, И нынѣ: праздника. На Хвалитехъ стихиры Октоиха 4, и праздника 4 съ наславникомъ. Слава стихира Єванг. 5-ая. И нынѣ: Преблагословенна. Славословіе великое. Прочее обычно. — в) На **Литургіи** по входѣ: тропарь воскресенъ и праздника. Слава: Кондакъ воскресенъ; И нынѣ: кондакъ праздника. Прокименъ Недѣли предъ Воздвиженіемъ гл. 6. „Спаси Господи“, и гласа: Ап. 181. и 215. Єв. отъ Мѳ. 105. и Іоан. 9. Вмѣсто Достойно: Величай. Отпустъ недѣльный. — г) Въ туюже Недѣлю на **Вечерни** стихиры праздника 3, и св. Мученицъ 3. Слава и Нынѣ: праздника. Входа нѣтъ. На Стиховнѣхъ вся праздника. По Нынѣ отпущаеши: тропарь св. Мученицъ. Слава и Нынѣ: праздника. Отпустъ праздника.

5) 12-го (25.) Середа. **Отданіе Рождества Пр. Богородицы.** (Отправа св. Автонома поется предварительно.) а) Въ Вторникъ на **Вечерни** на Господи воззвахъ стихиры праздника 6, поемыя на самый праздникъ. Слава и Нынѣ: праздника. Входа нѣтъ. На Стиховнѣхъ вся праздника. По Нынѣ отпущаеши: тропарь праздника точію и проч. — б) На **Утрени** на Богъ Господь: тропарь праздника 3-ды. По обычныхъ каѳизмахъ сѣдалны 2 праздника и абіе ѱаломъ 50-ый (Полелея и Євангелія нѣтъ.) Каноны праздника два. Катавасія: „Крестъ начертавъ“. На 9-ой пѣсни: „Величай“. На Хвалитехъ вся праздника. Славословіе великое. По Трисвятомъ: тропарь праздника единожды. Отпустъ праздника. — в) На **Литургіи** по входѣ: тропарь праздника; Слава и Нынѣ: кондакъ праздника. Прокименъ праздника: „Величитъ душа моя“. Ап. и Єв. дне рядовыя, и то: Ап. 223. Єв. отъ Марка 51. Отпустъ праздника.

6) 13-го (26.) Четверь. **Память Обновленія Храма Господня на Голгоѳѣ.** а) Въ Середу на **Вечерни** на Господи воззвахъ поемъ стихиры Обновленія 3. и св. Муч. Корнилія 3. Слава Обновл. гл. 6.: „Память обновленія", И нынѣ предпразденства: „Днесь древо явися". Входъ. Прокименъ дне. Чтенія 3. На стиховнѣхъ стихиры предпразденства 3. Слава Обновл., И нынѣ предпразденства. По Нынѣ отпущаеши: тропарь Обновленія, Слава: тропарь Мученика, И нынѣ: тропарь предпразденства. Отпустъ великій. — б) На **Утрени** на Богъ Господь: тропарь Обновленія 2-ды. Слава: Мученика, И нынѣ: предпразд. По обычныхъ кад. Сѣдалны Минеи и абіе Пс. 50. (Полиелея и Ев. нѣтъ). Канонъ Обновл., предпразд. и Святаго. Катавасія: „Крестъ начертавъ". На Хвалитехъ вся изъ Минеи, Славословіе великое. По Трисвятомъ: тропарь Обновленія, Слава Святаго, И нынѣ предпразд. Отпустъ великій. — в) На **Литургіи** по входѣ: тропарь Обновленія и Предпразд. Слава: Кондакъ Обновленія, И нынѣ: предпразденства. Апост. 307. Ев. отъ Мат. 67. (Въ сей день чтемъ и Субботѣ предъ Воздвиженіемъ и то: Ап. 126. Еванг. отъ Мат. 39.) Отпустъ обычайно.

7) 14-го (27.) Пятокъ. **Всемірное Воздвиженіе ч. Креста Господня.** а) Въ Четверь на **малой Вечерни** на Гди воззвахъ стихиры праздника 4. Слава и Нынѣ праздника. Входа нѣтъ. На Стиховнѣхъ вся праздника. По Нынѣ отпущаеши: точію тропарь праздника. Ектенія: „Помилуй насъ Боже" и отпустъ найменьшій. — б) На **великой Вечерни съ Литіею.** По „Слава святѣй" пѣвецъ глаголетъ: „Прійдите поклонимся" 3-ды. „Блаженъ мужъ" 1-ый антифонъ. На Гди воззвахъ стихиры Креста 8. Слава и Нынѣ: „Прійдите вси языцы". Входъ. Прокименъ дне. Чтенія 3. На Литіи стихиры 4 съ Слава и Нынѣ: праздника. На Стиховнѣхъ вся праздника. По Нынѣ отпущаеши: тропарь праздника 3-ды. (Когда Іерей стоя при тетраподѣ кадитъ предложенія), посему молитва на Благословенія хлѣбовъ. По молитвѣ „Буди имя Гдне" 3-ды, Псаломъ 33-ый и начинается Утреня съ „Слава святѣй". — в) На **Утрени** на БогъГосподь: тропарь праздника 3-ды. По обычныхъ кадизмахъ Сѣдалны праздника два. Полиелей, Величаніе и Сѣдаленъ 3-ій праздника. Степенна: „Отъ юности моея". Ев. отъ Іоанна 42. отъ полу. Воскресеніе Христово разъ глаголемъ. Псаломъ 50. Прочее обычно. На стихъ: „Помилуй мя Боже" стихира гл. 6-ый: „Кресте Христовъ". Канонъ праздника. Катавасія: тойже. На 9-ой пѣсни: „Величай". (По канонѣ „Святъ Господь Богъ нашъ" не глаголемъ). На Хвалитехъ стихиры 4 праздника. Слава и Нынѣ: тамже. (Предъ Славословіемъ Іерей облекается въ всю священническую одежду). Славословіе великое. По великомъ Славословіи, когда пѣвцы поютъ Трисвятое, Іерей въ всю священническую одежду облеченъ идетъ къ св. Трапезѣ, кадитъ тутъ выложенный св. Крестъ и несетъ его около св. Престола, взимая его на главѣ, предъ царскія двери предидущимъ свѣщеносцамъ, и тамо ставъ, ожидаетъ конецъ Трисвятаго. По скончаніи сего возглашаетъ: „Премудрость прости", на что ликъ поетъ: „Спаси Гди люди твоя". Посему Іерей идетъ къ назначенному столу и полагаетъ верху его честный Крестъ и кадитъ его отъ четырехъ странъ и поклоньшеся ему, возьметъ его въ руки, станетъ предъ тетраподомъ къ **востоку** и воз-

глашаетъ ектенію: „Помилуй насъ Боже“ и проч., на что ликъ по обычаю нашего кад. храма воспоетъ: „Господи пом. 12.“ низшимъ и вызшимъ голосомъ, (ведля же предписа Типика глаголемъ одну сотницу: Гди помилуй), подъ которымъ пѣніемъ Іерей пущаетъ и воздвижаетъ ч. Крестъ благословляя имъ народъ. Посему отходитъ на правую страну, смотря на сѣверъ и продолжаетъ ектенію: „Еще молимся о благовѣрномъ Царѣ нашемъ“ и проч., на что ликъ вновь поетъ: 12-разъ Госп. пом., какъ первѣе, подъ которымъ Іерей съ Крестомъ чинитъ какъ первѣе. Далѣе идетъ на 3-ую страну и обращался къ западу продолжаетъ ектенію: „Еще молимся о боголюбивомъ Еппѣ“ и проч., на что ликъ вновь поетъ: Госп. пом. 12. вызшимъ и низшимъ голосомъ, Іерей же чинитъ какъ первѣе. На конецъ идетъ на четвертую страну, смотря на югъ и поетъ: „Еще молимся о предстоящихъ людехъ“ и проч. и ликъ вновь поетъ: „Госп. пом. 12, и все подобно бываетъ, какъ первѣе. Посему Іерей стоя предъ тетраподомъ поетъ возгласъ, по скончаніи котораго полагаетъ ч. Крестъ на тетраподѣ и поется: „Кресту твоему“ 3-ды съ поклонами. Послѣ сего же Іерей цѣлуетъ св. Крестъ и отходитъ къ св. Престолу, а народъ подъ симъ цѣлуетъ св. Крестъ, и поются стихиры: ;„Пріидите вѣрніи“ и проч., пока совершится цѣлованіе. Посему Іерей стоя при св. Трапезѣ поетъ ектенію: „Исполнимъ“ и проч. Отпустъ великій. — г) На **Литургіи** Антифоны и входное праздника. По входѣ тропарь: „Спаси Гди люди твою“. Слава и Нынѣ кондакъ: „Вознесыйся на крестъ волею“ Вмѣсто Трисвятаго: „Кресту твоему“, (по обычаю Храма каѳедральнаго ежедневно на Литургіи до отданія). Прокименъ: „Возносите Гда“ Ап. 125. Ев. отъ Іоанна 60. Вмѣсто Достойно: Ірмосъ 9-ой пѣсни съ припѣвомъ до отданія. Прочая обычайно. По Литургіи по опредѣленію Его Преосвященства, Еппа нашего, подъ числомъ 7799:1899. даннымъ, въ каѳ. Храмѣ **обходъ около церкве бываетъ**, ибо есть Храмъ Церкви. На обходѣ читаются Евангелія отъ Маѳ. 20. Марк. 51. Лук. 88. Іоанн. 1. и поемъ Ект. Полунощницы). Мированіе и отпустъ. — в) Въ тойже день на **великой Вечерни** каѳ. нѣтъ ради труда бдѣннаго. На Гди воззвахъ стихиры праздника 3 и св. Никиты 3. Слава: Святаго, И нынѣ: догматъ, ибо есть отданіе гласа. Входъ. Прокименъ великій. (Чтеній нѣтъ.) На Стиховнѣхъ стихиры праздника 3. Слава: Святаго, И нынѣ праздника: „Гласъ пророка твоего“. По Нынѣ отпущаеши: тропарь Святаго, Слава и Нынѣ: праздника. Отпустъ праздника до отданія.

8) 15-го (28.) Четверь. **Суббота по Воздвиженію ч. Креста.** На **Литургіи** на входѣ: „Пріидите поклонимся“ и припѣвъ окончательный праздника: „Спаси насъ Сыне Божій плотію распныйся поющія ти“. Аллилуя. По входѣ: тропарь и кондакъ праздника. Вмѣсто Трисвятаго: „Кресту твоему“. Прокименъ: „Возносите Гда Бога нашего“ и проч. Апостолъ 125. отъ полу. Ев. отъ Іоанна 30. Отпустъ праздника.

9) 16-го (29.) **Недѣля 17-ая по Сош. св. Духа и по Воздвиженію ч. Креста. Гл. 8.** а) Въ Субботу на **Вечерни** на Гди воззвахъ стихиры Окт. 4, Праздника 3 и св. Евфиміи 3, Слава: праздн. И нынѣ: догматъ гл. 8-го. Входъ. На Стиховнѣхъ стихиры Окт. 4, Слава: Святыя, И нынѣ: праздника. По Нынѣ отпущаеши: тропарь воскресенъ, Слава: Святыя; И нынѣ: тропарь праздника. Отпустъ недѣльный,

— б) На **Утрени** на Богъ Господь: тропарь воскресенъ 2-ды,, Слава: Святыя; И нынѣ: праздника. По обычныхъ кадизмахъ сѣдалны Октоиха съ богородичны ихъ. Ангелскій Соборъ и прочая обычайно. Єв. воскресное 6-ое отъ Луки 114. Воскресеніе Христово прочая, же обычно. Канонъ воскресенъ, праздника и Святыя. Катавасія: „Крестъ начертавъ Мойсей“. На 9-ойпѣсни: Честнѣйшую. Святъ Гдь Богъ нашъ“. На Хвалитехъ стих. Окт. 4 и праздника 4 съ наславникомъ и припѣвы его. Слава: Стихира Євангельская 6-ая. И нынѣ: Преблагословенна. Славословіе великое. По Трисвятомъ точію тропарь воскресенъ. Отпустъ недѣльный. — в) На **Литургіи** Изобразительная. На входѣ: „Прійдите поклонимся“ и припѣвъ окончательный праздника. По входѣ: тропарь воскр. и праздника. Слава: кондакъ воскресенъ, И нынѣ: кондакъ праздника. Вмѣсто Трисвятаго: „Кресту твоему“. Прокименъ гласа и праздника. Апостолъ 182. и 203. Єв. отъ Мае. 62. и отъ Марка 37. Вмѣсто Достойно: припѣвъ и ірмосъ 9-ой пѣсни. Прочая обычно. — г) Въ тойже день на **Вечерни** на Гди воззвахъ стихиры праздника 3 и св. Софіи 3, Слава и Нынѣ: праздника. Входа нѣтъ. На Стиховнахъ все праздника. По Нынѣ отпущаеши: тропарь Святыя; Слава и Нынѣ: праздника. Отпустъ праздника.

10) 12-го (4. Окт.). Пятокъ. **Отданіе Воздвиженія ч. Креста и День Тезоименія Благовѣрнаго Царя нашего Франциска Іосифа І-го.** (Служба св. Кодрата поется въ слѣдующую Пятницу съ службою св. Фоки). а) Въ Четверь на **Вечерни** на Гди воззвахъ стихиры 6, поемыя на самый праздникъ. Слава и Нынѣ: тамже. Входа нѣтъ. На Стиховнѣхъ вся праздника. По Нынѣ отпущаеши точію тропарь праздника. Отпустъ праздника. — б) На **Утрени** на Богъ Господь тропарь праздника 3-ды. По обычныхъ кадизмахъ сѣдалны два праздника и абіе ѱалмъ 50-ый. Канонъ и Катавасія: праздника. На 9-ой пѣсни: Величай. На Хвалитехъ вся праздника. Славословіе великое. По Трисвятомъ: точію тропарь праздника. Отпустъ праздника. — в) На **Литургіи** Изобразительная. На входѣ: „Прійдите поклонимся“ и припѣвъ окончательный праздника. По входѣ: тропарь праздника и намѣренія, и кондакъ намѣренія; Слава: Кондакъ праздника; И нынѣ: „Милосердія двери“. Вмѣсто Трисвятаго: „Кресту твоему“. Прокименъ праздника и намѣренія. Апостолъ и Євангеліе намѣренія: Ап. 247. Єв. отъ Мае. 20. Вмѣсто Достойно: Припѣвъ и Ірмосъ 9-ой пѣсни. По Буди имя Господне исходитъ Іерей съ кадиломъ къ тетраподу и кадит ч. Крестъ, посему взимая его на главу, несетъ его на св. Престолъ царскими дверьми, пѣвцу поющу: „Вознесыйся на крестъ волею“ и положивъ его на св. Престолъ, вновь кадитъ его, и отлагаетъ на свое мѣсто. Посему бываетъ отпустъ и многолѣтствіе.

11) 23-го (6. Окт.). **Недѣля 18-ая по Сошествіи св. Духа и Зачатіе св. Іоанна Крестителя.** Гл. 1. а) Въ Суббоѳу на **Вечерни** на Гди воззвахъ стих. Окт. 4 и св. Іоанна 6. Слава: Святаго, И нынѣ: догматъ гл. 1-го. Входъ. На Стиховнѣхъ стихиры Октоиха 4; Слава: Святаго; И нынѣ догматикъ: „Творецъ и Избавитель“. По нынѣ отпущаеши: тропарь воскр., Слава: Свят., И нынѣ: „Еже отъ вѣка“. Отпустъ недѣльный. — б) На **Утрени** на Богъ Господь тропарь воскресенъ 2-ды, Слава Святаго; И нынѣ: „Еже отъ вѣка“. По обычныхъ

кад. сѣдалны Окт. 2. Полѵелей (безъ Величанія), Ангелскій Соборъ. Ѵпакой и Степенна гласа читаютсѧ. Ев. воскр. 7-ое отъ Іоан. 63. „Воскресеніе Христово“. Ѱалмъ 50-ый. Прочее обычайно. Канонъ воскресенъ и Сватаго. Катавасіѧ: „Отверзꙋ оуста моѧ. На 9-ой пѣсни: Честнѣйшꙋю. „Сватъ Господь Богъ нашъ“. На Хвалитехъ стихиры Октоиха 4, и Сватаго 4 съ наславникомъ, Слава Стих. Евангельскаѧ 8-аѧ. И нынѣ: „Преблагословенна еси“. Славословіе великое. По Трисватомъ: тропарь воскр. обычайный. Отпꙋстъ недѣли. — в) На **Литургіи** по входѣ тропарь воскр., Сватаго, и Кондакъ воскр. Слава: Кондакъ Сватаго, И нынѣ: Храма. (А идѣже храмъ Сватаго: конд. Стрѣтеніѧ). Ап. 188. и 210. Ев. отъ Лꙋки 17. и 2. Прочее обычайно. — г) Въ тойже день на **Вечерни** стих. св. Ѳеклы 6, Слава: Сватыѧ, И нынѣ изъ Окт. „Слово собезначальное“. Входа нѣтъ. На стиховнѣхъ стих. Окт. 3. Слава: Сватыѧ, И нынѣ Богородиченъ: „Страшно и преславно“. По Нынѣ отпꙋщаеши: тропарь Сватыѧ. И нынѣ Бдченъ: „Воспитавшейсѧ“. Отпꙋстъ повседневный.

12) 26-го (9. Окт.) Середа. **Преставленіе св. Апостола и Евангелиста Іоанна.** а) На **Вечерни** Входъ и Чтеніѧ 3. — б) На **Утрени** Полѵелей и Величаніе. Ев. отъ Іоан. 67. Славословіе великое. — в) На **Литургіи** Ап. 73. отъ полꙋ. Ев. отъ Іоанна 61.

13) 28 го (11. Окт.) Пѧтница. **Преподобнаго Отца Харитона.** (День св. Харитона по опредѣленію Его Преосвѧщенства, Еппа нашего, подъ числомъ 4227:1897. данномъ, въ нашемъ каѳедральномъ храмѣ есть токмо Праздникъ Славословительный). а) Въ Четверь на **Вечерни** на Гди воззвахъ стихиры Сватаго 6. Слава: Сватаго, И нынѣ догматъ: „Иже Тебе ради“. Входа и Чтеній нѣтъ. На Стиховнѣхъ стихиры Сватаго 3, Слава: Сватаго, И нынѣ: „Безневѣстнаѧ Дѣво“. По Нынѣ отпꙋщаеши: тропарь Сватаго, Слава и Нынѣ Богородиченъ: „Иже насъ ради“. Отпꙋстъ повседневный. — б) На **Утрени** на Богъ Гдь тропарь Сватаго 2-ды, Слава и Нынѣ: „Иже насъ ради“. По обычныхъ каѳизмахъ сѣдалны Сватаго 2 и абіе ѱаломъ 50. (Полѵелеѧ и Евангеліѧ нѣтъ.) Канонъ Октоиха и Сватаго. Катавасіѧ: „Отверзꙋ оуста моѧ“. На 9-ой пѣсни: Честнѣйшꙋю. На Хвалитехъ стихиры Сватаго 4. Слава: Сватаго, И нынѣ Богородиченъ: „Блажимъ тѧ Богородице Дѣво“ Славословіе великое. По Трисватомъ тропарь Сватаго, Слава и Нынѣ: „Иже насъ ради“. Отпꙋстъ великій. — в) На **Литургіи** по входѣ: тропарь Сватаго, Слава: Кондакъ Сватаго, И нынѣ: Кондакъ храма. (Идѣже храмъ Сватаго: „Застꙋпнице Христіановъ“). Апост. 176. Еванг. отъ Лꙋки 24. Прочее обычайно.

14) 30-го (13. Окт.). **Недѣля 19-ая по Сошествіи св. Духа.** Гл. 2. а) Въ Сꙋбботꙋ на **Вечерни** на Гди воззвахъ стих. Октоиха 4 и св. Григоріѧ 6. Слава: Сватаго, И нынѣ догматъ гласа 2-го: „Прейде сѣнь законнаѧ“. Входъ. На Стиховнахъ стихиры Октоиха; Слава: Сватаго, И нынѣ догматикъ: „Творецъ и Избавитель“. По Нынѣ отпꙋщаеши тропарь воскресенъ, Слава: тропарь Сватаго, И нынѣ Богородиченъ: „Еже отъ вѣка“. Отпꙋстъ недѣли. — б) На **Утрени** на Богъ Господь тропарь воскресенъ 2-ды, Слава: Сватаго, И нынѣ: „Еже отъ вѣка“. По обычныхъ кад. (2. и 3.) сѣдалны Октоиха 2 съ Бого-

родичны ихъ. Полѵелей. Ангелскій Соборъ. Ѵпакой, Степенна и Прок. гласа. Еванг. воскр. 8-ое отъ Іоан. 64. Воскресеніе Христово. Псал. 50. Прочее обычно. Канонъ: воскресенъ и Святаго. Катавасія: „Отверзу оуста моя". На 9-ой пѣсни: Честнѣйшую. „Святъ Гдь Богъ нашъ". На Хвалитехъ стихиры Октоиха 8 Слава Стихира Еванг. 8-ая: „Маріины слезы" и проч.; И нынѣ: Преблагословенна еси. Славословіе великое. По Трисвятомъ тропарь воскр.: „Воскресъ изъ гроба". Отпустъ недѣли. — в) На **Литургіи** по входѣ тропарь воскресенъ, Слава: кондакъ воскресенъ, И нынѣ: кондакъ храма. (Идѣже храмъ Святаго поемъ: кондакъ Оуспенія). Ап. 194. Ев. отъ Луки 26. Прочая обычайно.

Х. ОКТЯБРЬ.

1) 1-го (14.) Понедѣлокъ. **Покровъ Пр. Дѣвы Маріи.** (Службу ск. Ананіи и св. Романа поемъ на Повечеріи). а) Въ Недѣлю на **малой Вечерни** на Гди воззвахъ стих. Бцы 4.; Слава и Нынѣ: тамже. Входа нѣтъ. На Стиховнѣхъ все Бцы. По Нынѣ отпущаеши точію тропарь Бцы. Прочее обычно. — б) На **великой Вечерни съ Литіею** на Гди воззвахъ стих. Бцы 8. Слава и Нынѣ: тамже. Входъ. Прок. дне. Чтенія 3. На Литіи стих. Бцы 3, Слава и Нынѣ: тамже. На Стиховнѣхъ стих. Бцы 3, Слава и Нынѣ гл. 6-ый. „Яко вѣнцемъ". По Нынѣ отпущаеши: тропарь Бцы 3-ды и бываетъ благословеніе хлѣбовъ. Прочее обычно. — в) На **Утрени** на Богъ Гдь тропарь Бцы 3-ды. По обычнихъ кадизмахъ сѣдалны Покрова 2. Полѵелей, Величаніе и Сѣдаленъ 3-ій Покрова. Степенна: „Отъ юности моея". Прок. „Помяну имя твое". Еванг. отъ Луки 4. (Воскресеніе Христово не глаголемъ.) Псал. 50. Слава: Молитвами Пресв. Богородицы", И нынѣ: тойже. На стихъ „Помилуй мя Боже" стихира гласъ 8-ый: „Срадуются съ нами оумная" и проч. Канонъ Покрова. Катавасія: „Отверзу оуста моя". На 9-ой пѣсни: Величай. (Святъ Гдь Богъ нашъ не бываетъ.) На Хвалитехъ стихиры Покрова 4. Слава и Нынѣ: тамже. Славословіе великое. По Трисвятомъ: тропарь Покрова точію. Отпустъ великій. — г) На **Литургіи** Изобразительная. На входѣ „Пріидите поклонимся" и припѣвъ окончательный: „Молитвами Бцы поющія ти, Аллилуія". По входѣ: тропарь Покрова, Слава и Нынѣ: кондакъ Покрова. Прок. „Величитъ душа моя". Апост. 320. Еванг. отъ Луки 54. Мированіе и отпустъ. — д) Въ той день на **Вечерни** на Гди воззвахъ стихиры св. Купріана 6, Слава: Святаго; И нынѣ изъ Октоиха Богородиченъ по гласу и по дню: „Якоже сродствомъ". Входа нѣтъ. Прок. дне. На Стиховнѣхъ стихиры Окт. 3 дне. Слава: Святаго, И нынѣ „Непроходимся врата". По Нынѣ отпущаеши: тропарь Святаго, И нынѣ Богородиченъ: „Къ Бцѣ нынѣ". Отпустъ повседневный.

Примѣчаніе: Покровъ Пр. Дѣвы есть праздникъ Покровительницы Епархіи нашей, когда по опредѣленію Его Преосвящ. Еппа нашего подъ числомъ 1557:1898. данномъ, въ всѣхъ церквахъ нашихъ кончится Литія, св. Литургіи же совершаются о благобытіи Епархіи нашей.

2) 6-го (19.) Сꙋббота. **Св. Апостола Ѳомы.** а) Въ Пѧтокъ на **Вечерни** на Гди воззвахъ стих. Ап. 8. Слава: Свѧтаго; И нынѣ: догматъ гласа (ибо есть отданіе гласа). Входъ и Чтеніѧ 3. — б) На **Утрени** Полеелей. Величаніе. Єв. отъ Іоанна 67. — в) На **Литургіи** Ап. 131. Єв. отъ Іоан. 65.

3) 7-го (20.) **Недѣля 20-ая по Сошествіи св. Духа.** Гл. 3. а) Въ Сꙋбботꙋ на **великой Вечерни** кад. 1-аѧ всѧ. На Гди воззвахъ стихиры Октоиха 4, и св. Сергіѧ и Вакха 6, Слава: Свѧтыхъ, И нынѣ догматъ гласа 3-го: „Како не дивимсѧ". Входъ. На Стиховнахъ стих. Октоиха 4.

Мѣсяцословъ: русскій	Мѣсяцословъ: римскій	Имена дней седмичныхъ	Имена праздничныхъ и поминательныхъ дней
1	(14)	**Пон.**	☩ **Покровъ Пр. Бцы**
2	(15)	Втор.	Кипріанъ
3	(16)	Сер.	Діонизій
4	(17)	Четв.	Іеродей
5	(18)	Пѧт.	Харитина мꙋченица
6	(19)	Сꙋбб.	† Св. Ап. Ѳома
Недѣля 20-ая по Сош. св. Духа. Гл. 3. Утр. Ев. воскр. 9-ое отъ Іоанна 65. На Литургіи Ап. 200. Ев. отъ Луки 30.			
7	(20)	**Нед.**	Сергій и Вакхъ
8	(21)	Пон.	Пелагіѧ
9	(22)	Втор.	† Св. Ап. Іаковъ Алф.
10	(23)	Сер.	Єvлампій
11	(24)	Четв.	Филиппъ Діаконъ
12	(25)	Пѧт.	Провъ, Тарасъ и Андр.
13	(26)	Сꙋбб.	Карпъ
Недѣля 21-ая по Сош. св. Духа и св. Отецъ 2-го Никейскаго Собора. Гл. 4. Утр. Ев. воскр. 10-ое отъ Іоан. 66. На Литургі и Ап. 203. и 334. Ев. отъ Луки 35. и Іоан. 56.			
14	(27)	**Нед.**	Назарій и Гервасій
15	(28)	Пон.	Євтимій и Лꙋкіанъ

Мѣсяцословъ: русскій	Мѣсяцословъ: римскій	Имена дней седмичныхъ	Имена праздничныхъ и поминательныхъ дней
16	(29)	Втор.	Лонгинъ
17	(30)	Сер.	Осіѧ пророкъ
18	(31)	Четв.	† Св. Лꙋка Єв.
19	**Н. І.**	Пѧт.	Іоилъ пророкъ
20	(2)	Сꙋбб.	Артемій
Недѣля 22-ая по Сош. св. Духа. Гл. 5. Утр. Ев. воскр. 11-ое отъ Іоан. 67. На Литургіи Ап. 215. Ев. отъ Луки 83.			
21	(3)	**Нед.**	Іларіонъ
22	(4)	Пон.	Аверкій
23	(5)	Втор.	☉ Іаковъ, братъ Гдень
24	(6)	Сер.	Арета мꙋченикъ
25	( )	Четв.	Маркіанъ
26	(8	Пѧт.	† Димитрій
27	(9)	Сꙋбб.	Несторъ мꙋченикъ
Недѣля 23-ая по Сош. св. Духа. Гл. 6. Утр. Ев. воскр. 1-ое отъ Маѳ. 116. На Литург. Ап. 220. Ев. отъ Луки 38.			
28	(10)	**Нед.**	Терентій и Стефанъ
29	(11)	Пон.	Анастасіѧ и Аврамій
30	(12)	Втор.	Зиновій и Зиновіѧ
31	(13)	Сер.	Стахій, Амплій Оурбанъ

Слава Свѧтыхъ, И нынѣ догматикъ: „Безневѣстнаѧ Дѣво". По Нынѣ отпꙋщаеши: тропарь воскр. Слава: Свѧтыхъ, И нынѣ Богородиченъ: „Єже отъ вѣка". Отпꙋстъ недѣльный. — б) На **Утрени** на Богъ Гдь Слава: тропарь Свѧтыхъ, И нынѣ: „Єже отъ вѣка". По обычныхъ кад. сѣдалны Октоиха 2. Полеелей. Ангелскій соборъ. Ѵпакой, Степенна и Прок. гласа. Єванг. воскр. 9-ое отъ Іоан. 65. Воскресеніе Христово. Псал. 50. Прочее обычно. Канонъ воскресенъ и Свѧтыхъ. Катавасіѧ: „Отверзꙋ оуста моѧ". На 9-ой пѣсни: Честнѣйшꙋю. „Свѧтъ Гдь Богъ нашъ" 3-ды. На Хвалитехъ стихиры Октоиха 8. Слава: стих. Єв. 9-аѧ, И нынѣ: „Преблагословенна еси". Славословіе великое. По Трисвѧтомъ

троп. воскресенъ: „Днесь спасеніе міру". Отпустъ недѣли. — в) На **Литургіи** по входѣ тропарь воскр. Слава: кондакъ воскресенъ; И нынѣ: Храма. (Идѣже Храмъ Святаго: Кондакъ Покрова.) Прок: воскресенъ Апост. 200. Еванг. отъ Луки 30. Прочее обычайно. — г) Въ тойже день на **Вечерни** на Гди воззвахъ стихиры Окт. 3. и св. Пелагіи 3. Слава Святыя; И нынѣ изъ Октоиха: „На морѣ мя плавающа". Входа нѣтъ. На стиховнѣхъ все изъ Октоиха. По Нынѣ отпущаеши тропарь Святыя, Слава и Нынѣ: „Радуйся Ангеломъ". Отпустъ повседневный.

4) 9-го (22.) Вторникъ. **Св. Апостола Іакова Алфеева.** а) На **Вечерни**: Входъ и Чтенія 3. — б) На **Утрени**: Полиелей и Величаніе. Ев. отъ Іоан. 67. — На **Литургіи**: Ап. 131. Ев. отъ Луки 51.

5) 14-го (27.) **Недѣля 21-ая по Сошествіи св. Духа и св. Отецъ II-го Никейскаго Собора.** Гл. 4. (Св. Назарій и св. Гервасій прелагаются на Повечеріе). а) Въ Субботу на **Вечерни** на Гди воззвахъ стихиры Октоиха 4 и св. Отецъ 6. Слава: св. Отецъ; И нынѣ догматъ гласа 4-го. Входъ. Чтенія 3. На Стиховнѣхъ Октоиха 4. Слава: Отецъ, И нынѣ: „Призри на моленія". По Нынѣ отпущаеши тропарь воскресенъ, Слава: св. Отецъ; И нынѣ Богородиченъ: „Иже насъ ради". Отпустъ недѣли. — б) На **Утрени** на Богъ Господь тропарь воскресенъ 2-ды. Слава: Отецъ, И нынѣ: „Иже насъ ради". По обычныхъ каѳ. сѣдалны Октоиха 2 съ Богородичны ихъ. Полиелей. Ангелскій соборъ. Упакой, Степенна и Прок. гласа Еванг. воскр. 10-ое отъ Іоан. 66. Воскресеніе Христово. Псал. 50. Прочее обычайно. Канонъ воскресенъ и св. Отецъ. Катавасія: „Отверзу уста моя". На 9-ой пѣсни: Честнѣйшую. „Святъ Гдь Богъ нашъ" 3-ды. На Хвалитехъ стихиры Октоиха 4 и св. Отецъ 4, Слава: Отецъ, И нынѣ: „Преблагословенна". Славословіе великое. По Трисвятомъ тропарь воскресенъ: „Воскресъ изъ гроба". Отпустъ недѣли. — в) На **Литургіи** по входѣ: тропарь воскресенъ, тропарь Отецъ и кондакъ воскресенъ; Слава: кондакъ Отецъ; И нынѣ: кондакъ храма. (Идѣже храмъ Святаго поемъ: кондакъ Рождества). Прокименъ гласа и Отецъ. Ап. 203. и 334. Ев. отъ Луки 35. Іоан. 56. Прочая обычайно. — г) Въ тойже день на **Вечерни** стихиры св. Евтимія 3 и св. Лукіана 3, Слава: I. Святаго; И нынѣ Бченъ изъ Октоиха: „Слово собезначалное". Входа нѣтъ. На Стиховнѣхъ Стих. Окт. 3, Слава: Святаго; И нынѣ Бченъ: „Страшно и преславно". По Нынѣ отпущаеши: тропарь I-го Святаго, Слава: II-го Святаго: И нынѣ Бченъ: „Воспитавшейся". Отпустъ повседневный.

6) 18-го (31.) Четверь. **Св. Евангелиста Луки.** а) На **Вечерни** Входъ и Чтенія 3. — б) На **Утрени** Полиелей и Величаніе. Ев. отъ Іоан. 67. — в) На **Литургіи** Ап. 260. Ев. отъ Луки 51.

7) 21-го (3. Ноября.) **Недѣля 22-ая по Сошествіи св. Духа.** Гл. 5. а) Въ Субботу на **Вечерни** каѳ. 1. На Гди воззвахъ стихиры Окт. 4 и св. Іларіона 6, Слава: Святаго; И нынѣ догматъ гл. 5-го: „Въ чермнѣмъ мори". Входъ. На Стиховнѣхъ стих. Окт. 4, Слава: Святаго; И нынѣ: догматикъ: „Безневѣстная Дѣво". По Нынѣ отпущаеши: тропарь воскресенъ, Слава: тропарь Святаго, И нынѣ Богородиченъ: „Иже насъ ради". Отпустъ недѣлный. — б) На **Утрени** на Богъ Господь: тропарь воскресенъ, Слава: тропарь Святаго, И нынѣ: „Иже насъ ради". По обычныхъ каѳизмахъ сѣдалны Октоиха. Полиелей

и Ангелскій Соборъ. Упакой и Степенна гласа чтется. Еванг. воскр. 11-ое отъ Іоанна 67. Воскресеніе Христово разъ, прочая обычайно. Канонъ воскресенъ, и Святаго. Катавасія: „Отверзу уста". На 9-ой пѣсни: Честнѣйшую. „Святъ Господь" 3-ды. На Хвалитехъ стихиры Октоиха 8, Слава Стихира 11-ая Евангельская: „Явлаяя себе" И нынѣ: Преблагословенна еси". Славословіе великое. По Трисвятомъ точію тропарь: „Днесь спасеніе міру бысть". Отпустъ недѣльный. — в) На Литургіи по входѣ: тропарь воскресенъ. Слава: кондакъ воскресенъ, И нынѣ: кондакъ Храма. (Идѣже Храмъ Святаго Богородиченъ воскресенъ гласа). Ап. 215. Ев. отъ Луки 83. Прочая обычно. — г) Въ тужже Недѣлю на **Вечерни** на Господи воззвахъ стих. св. Аверкія 3, и св. 7 Отроковъ 3, Слава: Святаго, И нынѣ Богородиченъ изъ Октоиха: „Всѣми владящая". Входа нѣтъ. На Стиховнѣхъ вся изъ Октоиха. По Нынѣ отпущаеши: тропарь Аверкія. Слава: „Отроковъ", И нынѣ Богородиченъ: „Воспитавшейся". Отпустъ повседневный.

8) 23-го (5. Ноября) Вторникъ. **Св. Іакова, брата Господня.** а) Въ Понедѣлокъ на повседневной **Вечерни** на Господи воззвахъ стихиры Святаго 6, Слава: Святаго; И нынѣ догматъ: „Кто Тебе не ублажитъ". Входа нѣтъ. На Стиховнахъ стихиры и Слава: Святаго; И нынѣ Богородиченъ: „Владычице пріими". По Нынѣ отпущаеши: Тропарь Святаго, Слава и Нынѣ: „Вся паче смысла". Отпустъ повседневный. — б) На **Утрени** на Богъ Господь тропарь Святаго 2-ды, Слава и Нынѣ: „Вся паче смысла". По обычныхъ каѳ. сѣдалны Святаго 2 и абіе ѱаломъ 50. (Полѵелея и Евангелія нѣтъ.) Канонъ Октоиха и Святаго. Катавасія: „Отверзу уста моя". На 9-ой пѣсни: Честнѣйшую. На Хвалитехъ вся Святаго; И нынѣ Богородиченъ дне по гласу наславника: „Блудницу и блуднаго". Славословіе великое. По Трисвятомъ тропарь Святаго, Слава и Нынѣ: „Вся паче смысла" и проч. — в) На **Литургіи** по входѣ тропарь Святаго, Слава: кондакъ Святаго, И нынѣ: кондакъ храма. (Идѣже храмъ Святаго: „Заступнице Христіановъ".) Апост. 200. Еванг. отъ Матѳея 56. Прочее обычайно.

9) 26-го (8. Ноября) Пятокъ. **Св. Великомученика Димитрія.** а) Въ Четверь на **Вечерни** на Гди воззвахъ стихиры Святаго 8. Слава: Святаго, И нынѣ: догматъ: „Кто тебе не ублажитъ". Входъ. Чтенія 3. На Стиховнахъ стихиры писанныя на Литіи Святому 3. Слава и Нынѣ: тамже. По Нынѣ отпущаеши тропарь Святаго, Слава и Нынѣ: „Тя ходатайствовавшую". Отпустъ великій. — б) На **Утрени** на Богъ Гдь тропарь Святаго 2-ды, Слава и Нынѣ: „Тя ходатайствовавшую". По обычныхъ каѳ. сѣдалны Святаго. Полѵелей. Величаніе. Отъ юности моея. Ев. отъ Матѳ. 36. и абіе ѱаломъ 50. На стихъ „Помилуй мя Боже" стихира гласъ 6-ый: „Днесь созываетъ насъ". Канонъ Богородицы и Святаго 2. Катавасія: „Отверзу уста моя". На 9-ой пѣсни: Честнѣйшую. На Хвалитехъ стихиры св. Димитрія 6, Слава гл. 4-ый: „Копіями наслѣдовавшаго", И нынѣ Богородиченъ: „Избави ны отъ нуждъ нашихъ". Славословіе великое. По Трисвятомъ: тропарь Димитрія, Слава и Нынѣ: „Тя ходатайствовавшую". Отпустъ великій. — в) На **Литургіи** на входѣ: тропарь Димитрія; Слава: кондакъ Димитрія, И нынѣ: кондакъ храма. (Идѣже храмъ Святаго: „Заступнице христіанъ"). Ап. 292. Еванг. отъ Іоанна 52. Прочая обычно.

10) 28-го (10. Ноябрѧ.) **Недѣля 23-ая по Сошествіи св. Духа.** Гл. 6. а) Въ Сѵбботѹ на **Вечерни** на Гди воззвахъ стихиры Октоиха 4, св. Терентіа 3, и св. Стефана Савваіты 3, Слава и Нынѣ: догматъ гласъ 6-ый: „Кто тебе не ѹблажитъ“. Входъ. Прок. „Гдь воцарисѧ“. На Стиховнахъ стих. Октоиха 4, Слава и Нынѣ: тамже. По Нынѣ отпѹщаеши: тропарь воскресенъ и тропарь I-го Свѧтаго; Слава: Стефана, И нынѣ Богородиченъ: „Иже насъ ради“ и отпѹстъ недѣли. — б) На **Утрени** на Богъ Господь: тропарь воскресенъ и I-го Свѧтаго, Слава II. Свѧтаго; И нынѣ: „Иже насъ ради“. По обычныхъ каѳ. сѣдалны Октоиха 2 съ Богородичны ихъ. Полѵелей и Ангелскій соборъ. Таже Ѵпакой, Степенна и Прок. гласа. Еванг. воскр. 1-ое отъ Матѳеа 116. „Воскресеніе Христово“. Ѱаломъ 50. Прочее все обычно. Канонъ воскр. и Свѧтыхъ. Катавасіа: „Отверзѹ ѹста моа“. На 9-ой пѣсни: Честнѣйшѹю. „Свѧтъ Господь Богъ нашъ“ 3-ды. На Хвалитехъ стихиры Окт. 8, Слава Стихира Еванг. 1-аѧ „На горѹ ѹченикомъ идѹщимъ“, И нынѣ: Преблагословенна еси. Славословіе великое. По Трисвѧтомъ тропарь воскр.: „Воскресъ изъ гроба“. Отпѹстъ недѣли. — в) На **Литургіи** по входѣ: тропарь воскресенъ, Слава: кондакъ воскр., И нынѣ: кондакъ храма. (Идѣже храмъ Свѧтаго: Богородиченъ воскресенъ гласа.) Прок. гласа. Ап. 220. Еванг. отъ Лѹки 38. Прочее обычайно. — г) Въ тойже день на **Вечерни** каѳ. нѣтъ. На Гди воззвахъ стихиры св. Анастасіи 3, и св. Авраміа 3, Слава и Нынѣ Богородиченъ: „Радѹйсѧ свѣта“. Входа нѣтъ. Прок. „Се нынѣ“. На Стиховнахъ все Октоиха. По Нынѣ отпѹщаеши: тропарь Свѧтыа, Слава: Преподобнаго. И нынѣ Богородиченъ: „Радѹйсѧ Ангеломъ“. Отпѹстъ повседневный.

XI. НОѦБРЬ.

1) 4-го (17.) **Недѣля 24-ая по Сошествіи св. Духа.** Гл. 7. а) Въ Сѹбботѹ на великой **Вечерни** каѳ. 1-аѧ весѧ. На Господи воззвахъ стихиры воскр. изъ Октоиха 4, и Свѧтыхъ 6. (Іоанникіа и Никандра). Слава: 1-го Свѧтаго; И нынѣ: догматъ гласа 7-го. Входъ. На Стиховнѣхъ стих. Октоиха 4, Слава: I-го Свѧтаго, И нынѣ догматикъ: „Безневѣстнаѧ мати“. По Нынѣ отпѹщаеши: троп. воскресенъ и I-го Свѧтаго; Слава: II-го Свѧтаго; И нынѣ: „Еже отъ вѣка“. Отпѹстъ недѣли. — в) **Утрени** на Богъ Господь: тропарь воскр. и I. Свѧтаго; Слава: II. Свѧтаго, И нынѣ: „Еже отъ вѣка“. По обычныхъ каѳ. сѣдалны Октоиха съ Богородичны ихъ. Полѵелей. Ангелскій Соборъ и прочее воскресное. Ев. воскр. 2-ое отъ Марка 70. „Воскресеніе Христово“. Ѱаломъ 50. На стихъ „Помилѹй мѧ Боже“ стих. гл. 6-ый: „Воскресъ Інсѹсъ отъ гроба“. Канонъ Октоиха и Свѧтыхъ 2. Катавасіа: „Отверзѹ ѹста моа“. На 9 ой пѣсни „Честнѣйшѹю“. „Свѧтъ Гдь Богъ нашъ“ 3-ды. На Хвалитехъ стихиры Октоиха 8, Слава стих. Еванг. 2-аѧ: „Съ мѵры пришедшимъ“, И нынѣ: Преблагословенна еси. Славословіе великое. По Трисвѧтомъ: троп. воскр. обычайный точію. Отпѹстъ недѣли. — в) На **Литургіи** по входѣ тропарь воскр. Слава: конд. воскр.; И нынѣ храма. (Идѣже храмъ Свѧтаго: Богородиченъ воскресенъ гласа.)

Апост. 221. Еванг. отъ Лꙋки 39. Прочее обычайно. — г) Въ тойже день на **Вечерни** на Гди воззвахъ стихиры Окт. 3, и св. Мꙋчеником (Галактіона и Епистиміи) 3. Слава и Нынѣ: Богородиченъ изъ Минеи. Входа нѣтъ. На Стиховнѣхъ: все изъ Октоиха. По Нынѣ отпꙋщаеши: Тропарь Мꙋчениковъ, Слава и Нынѣ Бченъ: „Воспитавшейсѧ". Отпꙋстъ повседневный.

2) 8-го (21.) Четверь. **Соборъ св. Архистратига Михаила и прочихъ безплотныхъ Силъ.** а) Въ Середꙋ на **Вечерни** „Блаженъ мꙋжъ" 1-ый Антифонъ. На Господи воззвахъ стихиры Михаила 8. Слава: Михаила, И нынѣ Богородиченъ: тамже. Входъ. Прокименъ дне. Чтеніѧ 3.

Мѣсяцословъ русскій	Мѣсяцословъ римскій	Имена дней седмичныхъ	Имена праздничныхъ и поминательныхъ дней
1	(14)	Четв.	Косма и Даміанъ
2	(15)	Пѧт.	Акиндинъ
3	(16)	Сꙋбб.	Акеѱимъ
Недѣля 24-ая по Сош. св. Духа. Гл. 7. Утр. Ев. воскресное 2-ое отъ Марка 70. На Литург. Ап. 221. Ев. отъ Луки 39.			
4	(17)	**Нед.**	Іоанникій
5	(18)	Пон.	Галактіонъ
6	(19)	Втор.	Павелъ
7	(20)	Сер.	Іеронъ
8	(21)	**Четв.**	**☩ Св. Михаилъ Арх.**
9	(22)	Пѧт.	Онисифоръ
10	(23)	Сꙋбб.	Ерастъ и Олимпъ
Недѣля 25-ая по Сош. св. Духа. Гл. 8. Утр. Ев. воскресное отъ Марка 71. На Литург. Ап. 224. Ев. отъ Луки 53.			
11	(24)	**Нед.**	Викторъ и Викентій
12	(25)	Пон.	Іоаннъ и Нилъ
13	(26)	Втор.	† Св. Іоаннъ Зл.
14	(27)	Сер.	† Ск. Филиппъ Ап.
15	(28)	Четв.	Гꙋрій (Начало Поста)

Мѣсяцословъ русскій	Мѣсяцословъ римскій	Имена дней седмичныхъ	Имена праздничныхъ и поминательныхъ дней
16	(29)	Пѧт.	† Св. Ап. и Ев. Матѳей
17	(30)	Сꙋбб.	Григорій чꙋдотворецъ
Недѣля 26-ая по Сош. св. Духа. Гл. 1. Утр. Ев. воскресное 4-ое отъ Луки 112. На Литург. Ап. 229. Ев. отъ Луки 66.			
18	**Д. І.**	**Нед.**	Платонъ и Романъ
19	(2)	Пон.	Авдій и Варлаамъ
20	(3)	**Втор.**	Григорій Декаполитъ
21	(4)	Сер.	**☩ Входъ въхр. Пр. Бцы**
22	(5)	Четв.	Филиппъ и Кикиліѧ
23	(6)	Пѧт.	Амфилохій Еппъ
24	(7)	Сꙋбб.	Екатарина
Недѣля 27-ая по Сош св. Духа. Гл. 2. Утр. Ев. воскресное 5-ое отъ Луки 113. На Лит. Ап. 233. и 320. Ев. отъ Луки 71. и 54.			
25	(8)	**Нед.**	⊙ Климентъ (От. Ков.)
26	(9)	Пон.	Алипій
27	(10)	**Втор.**	Іаковъ персіѧнинъ
28	(11)	Сер.	Стефанъ новый
29	(12)	Четв.	Парамонъ
30	(13)	Пѧт.	† Св. Ап. Андрей

На стиховнѣхъ стихиры Михаила 3. Слава и Нынѣ: тамже. По Нынѣ отпꙋщаеши: тропарь Михаила, Слава и Нынѣ: „Еже отъ вѣка" и отпꙋстъ великій. — в) На **Утрени** на Богъ Господь тропарь Михаила 2-ды. Слава и Нынѣ Богород. „Еже отъ вѣка". По обычныхъ кад. Сѣдалны св. Михаила 2 съ Богородичны ихъ. Полѵелей. Величаніе и Сѣдаленъ 3-ій Михаила. Степенна: „Отъ юности моеѧ". Прок. „Творѧй Ангелы". Ев. отъ Матѳ. 52. Пс. 50. Слава: „Молитвами св. Архистратига Михаила" и проч., И нынѣ: „Молитвами Пр. Бцы". На стихъ „Помилꙋй мѧ Боже" стихира гл. 6-ый. „Ангели твои". Каноны 2 Михаила. Катавасіѧ: „Отверзꙋ оуста моѧ". На 9-ой пѣсни „Величай". На Хва-

литехъ вся Михаила. Славословіе великое. По Трисвятомъ тропарь Михаила; Слава и Нынѣ Богород.: „Еже отъ вѣка". Отпустъ великій. — в) На Литургіи по входѣ: тропарь Михаила, Слава: Кондакъ его, И нынѣ Храма. (Идѣже Храмъ Святаго: „Заступнице Христіановъ"). Апост. 305. Ев. отъ Луки 51. Прочее обычно. — г) Въ тойже день на Вечерни на Гди воззвахъ стихиры Мучениковъ 3 и Пр. Матроны 3. Слава и Нынѣ: Крестобогородиченъ изъ Минеи. Входа нѣтъ. На Стиховнѣхъ все Октоиха. По Нынѣ отпущаеши тропарь Муч. Слава Преп. И нынѣ Богородиченъ: „Агнца и Пастыря". Проч. обычно.

3) 11-го (24.) **Недѣля 25-ая по Сош. св. Духа.** Гл. 8. а) Въ Суботу на **великой Вечерни** кад. 1-ая вся. На Гди воззвахъ стихиры Окт. 4, св. Мученикъ 3 и Преп. Θеодора 3, Слава: Мучениковъ, И нынѣ догматъ гласа. Входъ. На Стиховнѣхъ стихиры Окт. 4, и 1 стихира Мученикомъ изъ Минеи; Слава: Преподобнаго; И нынѣ: „Творецъ и Избавитель". По Нынѣ отпущаеши: тропарь воскресенъ и Мучениковъ, Слава: Преподобн; И нынѣ: „Иже насъ ради".. Отпустъ великій недѣли. — б) На **Утрени** на Богъ Господь тропарь воскресенъ и Муч. Слава: Преподобн. И нынѣ: „Иже насъ ради". По обычныхъ кад. сѣдалны Октоиха 2. Полиелей. Ангелскій соборъ. Упакой и Степенна гласа читаются. Прок. гласа. Еванг. воскр. 3-ое отъ Марка 71. „Воскресеніе Христово". Псал. 50. Прочее обычно. Канонъ воскр. и Святыхъ. Катавасія: „Отверзу уста моя". На 9-ой пѣсни: Честнѣйшую. По канонѣ Ектенія малая и „Святъ Гдь Богъ нашъ". На Хвалитехъ стих. Окт. 8. Слава Стих. Еванг. 3-ая: „Магдалинѣ Маріи", И нынѣ: „Преблагословенна еси". Славословіе великое. По Трисвятомъ тропарь воскресенъ: „Воскресъ изъ гроба". Отпустъ великій недѣли. — в) На **Литургіи** по входѣ тропарь воскр., Слава: кондакъ воскресенъ, И нынѣ: кондакъ Храма. (Идѣже Храмъ Святаго: кондакъ Благовѣщенія). Прокименъ Недѣли. Апост. 224. Еванг. отъ Луки 53. Прочее обычно. — г) Въ тужѣ Недѣлю на **Вечерни** на Гди воззвахъ стихиры св. Іоанна и св. Нила 6, Слава I-го Святаго, И нынѣ: изъ Окт.: „Множество Ангелъ". Входа нѣтъ. На Стиховнѣхъ стихиры Окт. 3. Слава II-го Святаго, И нынѣ: „Архангела Гавріила". По Нынѣ отпущаеши тропарь I-го Святаго, Слава: II-го Святаго, И нынѣ: „Радуйся Ангеломъ". Отпустъ повседневный.

4) 13-го (26.) Вторникъ. **Св. Іоанна Златоустаго, Архіепископа Константинограда.** а) Въ Понедѣлокъ на **Вечерни**: Входъ и Чтенія 3. — б) На **Утрени** Полиелей и Величаніе. Ев. отъ Іоан. 35. отъ полу. — в) На **Литургіи** Ап. 318. Ев. отъ Іоанна 36.

3) 14-го (27.) Середа. **Св. Апостола Филиппа.** а) На **Вечерни**: Входъ и Чтенія 3. — б) На **Утрени**: Полиелей и Величаніе. Ев. отъ Іоан. 67. — На **Литургіи**: Ап. 131. Ев. отъ Іоан. 5.

Примѣчаніе: Сего дня вечеромъ начинаемъ постъ къ Рождеству Христову.

6) 16-го (29.) Пятница. **Св. Апостола и Евангелиста Матоея.** а) На **Вечерни** Входъ и Чтенія 3. — б) На **Утрени** Полиелей и Величаніе. Ев. отъ Іоан. 67. — в) На **Литургіи** Ап. 131. Ев. отъ Мат. 30.

7) 18-го (1. Дек.). **Недѣля 26-ая по Сошествіи св. Духа.** Гл. 1. а) Въ Суботу на **великой Вечерни** кад. 1-ая вся. На Гди воззвахъ

стих. Окт. 4 и св. Платона 3, и св. Романа 3, Слава І-го Святаго, И нынѣ догматъ гласа 1-го: „Всемірную славу“. Входъ. На Стиховнѣхъ стихиры Октоиха 4; Слава и Нынѣ догматикъ: „Се исполнися“. По нынѣ отпущаеши: тропарь воскр., Слава: тропарь Святыхъ, И нынѣ: Богородиченъ: „Еже отъ вѣка“. Отпустъ недѣли. — б) На **Утрени** на Богъ Господь тропарь воскресенъ 2 ды, Слава: Святыхъ; И нынѣ: „Еже отъ вѣка“. По обычныхъ кад. сѣдалны 2 Октоиха съ Богородичны ихъ. Полиелей (безъ Величанія) и абіе: „Ангелскій Соборъ“. Упакой и Степенна гласа чтутся. Прокименъ гласа. Еванг. воскр. 4-ое отъ Луки 112. Воскресеніе Христово и прочая обычайно. Канонъ воскресенъ и Святаго. Катавасія: „Отверзу уста моя“. На 9-ой пѣсни: Честнѣйшую. По канонѣ Ектенія малая и „Святъ Господь Богъ нашъ“. На Хвалитехъ стихиры Октоиха 8, Слава Стихира 4-ая Евангельская: „Утро бѣ глубоко“. И нынѣ: „Преблагословенна еси“. Славословіе великое. По Трисвятомъ обычно тропарь воскресенъ. Ект. 2 и отпустъ недѣльный. — в) На **Литургіи** по входѣ: тропарь воскресенъ, Слава: кондакъ воскр., И нынѣ: Храма. (А идѣже храмъ Святаго: кондакъ Срѣтенія). Ап. 229. Ев. отъ Луки 66. Прочая обычайно. — г) Въ тойже день на **повседневной Вечерни** кад. нѣтъ. На Гди воззвахъ стихиры Святыхъ 6, (св. Авдія и св. Варлаама) Слава и Нынѣ: изъ Минеи. Входа нѣтъ. На стиховнѣхъ все Октоиха. По Нынѣ отпущаеши: тропарь 1-го Святаго; Слава: 2-го Свят. И нынѣ: „Воспитавшейся“. Отпустъ повседневный.

8) 21-го (4. Дек.). Середа. **Входъ въ Храмъ Пр. Бцы.** а) Въ Вторникъ на **малой Вечерни** на Гди воззвахъ стихиры Праздника 4. Слава и Нынѣ: тамже. Входа нѣтъ. На Стиховнѣхъ вся праздника. По Нынѣ отпущаеши: тропарь праздника точію. Ектенія: Помилуй насъ Боже и отпустъ найменшій. — б) На **великой Вечерни съ Литіею.** По „Слава святѣй“. Пріидите покл. 3-ды. „Блаженъ мужъ“ 1-ый антифонъ. На Гди воззвахъ стих. праздника 8. Слава и Нынѣ: „По рождествѣ твоемъ“. Входъ. Прокименъ дне. Чтенія 3. На Литіи стихиры 3 праздника, Слава и Нынѣ: тамже. На Стиховнѣхъ стихиры праздника 3. Слава и Нынѣ: тамже. По Нынѣ отпущаеши: тропарь праздника 3-ды. Посему Іерей глаголетъ молитву на Благословеніе хлѣбовъ. Буди имя Гдне 3-ды. По Псалмѣ 33-омъ пѣвецъ глаголетъ: „Именемъ Гднимъ благослови Отче“, на что Іерей „Слава святѣй“ и начинается Утреня. — г) На **Утрени** на Богъ Господь тропарь праздника 3-ды. По обычныхъ кадизмахъ сѣдалны 2 праздника Полиелей. Величаніе. Сѣдаленъ 3-ій праздника. Степенна: „Отъ юности моея“. Прокименъ: „Слыши дщи и виждь“. Ев. отъ Луки 4. Псаломъ 50-ый. Слава на гл. болгарскій: „Днесь храмъ одушевленный“. И нынѣ: тойже. На стихъ „Помилуй мя Боже“ стихира гл. 4-ый: „Днесь боговмѣстимый храмъ“. Каноны да праздника. Катавасія: „Христосъ раждается славите“. На 9-ой пѣсни: „Ангелы вхожденіе“ и проч. На Хвалитехъ стихиры праздника 4, Слава и Нынѣ: тамже. Славословіе великое. По Трисвятомъ: точію тропарь праздника. Отпустъ великій. — д) На **Литургіи** по входѣ: тропарь праздника, Слава и Нынѣ: кондакъ праздника. Ап. 320. Ев. отъ 54. Вмѣсто Достойно: припѣвъ и ірмосъ 9-ой пѣсни канона. По Литургіи мированіе и отпустъ обычайный. — е) Въ тойже

день на **Вечерни** кад. нѣтъ. На Господи воззвахъ стих. праздника 3. и св. Филимона 3. Слава и Нынѣ: Праздника. Входа нѣтъ. На Стиховнахъ вся праздника. По Нынѣ отпущаеши: тропарь Святаго, Слава и Нынѣ: Праздника. Отпустъ праздника до отданія.

9) 25-го (8. Дек.). **Недѣля 27-ая по Сошествіи св. Духа и Отданіе Введенія.** Гл. 2. а) Въ Субботу на **Вечерни** на Гди воззвахъ стих. Октоиха 4, праздника 3 изъ Минеи, и св. Климента 3. Слава: праздника; И нынѣ догматъ гл. 2-го. Входъ. На Стиховнѣхъ стихиры Октоиха 4. Слава и Нынѣ: праздника. По Нынѣ отпущаеши: тропарь воскресенъ, Слава: св. Климента, И нынѣ: праздника. Отпустъ недѣльный. — б) На **Утрени** на Богъ Господь тропарь воскресенъ 2-ды, Слава: тропарь св. Климента; И нынѣ: праздника. По обычныхъ кадизм. сѣдалны Октоиха. Полиелей безъ Величанія. Ангелскій Соборъ и прочее все воскресное. Ев. воскресное 5-ое отъ Луки 113. Воскресеніе Христово и проч. Канонъ воскресенъ, праздника и св. Климента. Катавасія: „Хрсъ раждается". На 9-ой пѣсни: Честнѣйшую. „Святъ Гдь" 3-ды. На Хвалитехъ стихиры Октоиха 4, и праздника 4 съ славнымъ и съ припѣвы ихъ. Слава: Стихира Евангельская 5-ая. И нынѣ: Преблагословенна. Славословіе великое. По Трисвятомъ: точію тропарь воскресенъ обычайный. Отпустъ недѣльный. — в) На **Литургіи** по входѣ: тропарь воскресенъ и праздника. Слава: Кондакъ воскресенъ, И нынѣ: праздника. Прокименъ гласа и праздника. Ап. 233. и 320. Ев. отъ Луки 71. и 54. — г) Въ тойже день на **Вечерни** на Гди воззвахъ стихиры Окт. 3, и св. Алитія 3, Слава и Нынѣ: изъ Минеи. Входа нѣтъ. На Стиховнѣхъ все изъ Октоиха. По Нынѣ отпущаеши: тропарь Святаго, Слава и Нынѣ: „Чудо чудесъ". Отпустъ повседневный.

10) 30-го (13. Дек.) Пятокъ. **Св. Апостола Андрея.** а) На **Вечерни** Входъ и Чтенія 3. — б) На **Утрени** Полиелей и Величаніе Ев. отъ Мат. 9. — в) На **Литургіи** Ап. 131. Ев. отъ Іоан. 4.

XII. ДЕКАБРЬ.

1) 2-го (15.) **Недѣля 28-ая и 29-ая по Сошествіи св. Духа.** Гл. 3. а) Въ Субботу на **Вечерни** кад. 1-ая вся. На Гди воззвахъ стих. Октоиха 7 и св. Аввакума 3, Слава и Нынѣ догматъ гл. 3-го. Входъ. Прок. „Гдь воцарися". На Стиховнѣхъ стихиры Октоиха 4, Слава и Нынѣ догматикъ: „Безъ сѣмене". По Нынѣ отпущаеши тропарь воскресенъ, Слава: тропарь Святаго; И нынѣ: „Вся паче". — в) На **Утрени** на Богъ Гдь тропарь воскресенъ 2-ды; Слава: Святаго; И нынѣ: „Вся паче". По обычныхъ кад. сѣдалны Октоиха 2 съ Богородичны ихъ. Полиелей, и абіе Ангелскій Соборъ. — Упакой, Степенна и Прок. гласа. Еванг. воскр. 6-ое отъ Луки 114. Воскресеніе Христово и Псал. 50. Прочее обычно все воскресное. Канонъ воскресенъ и Святаго. Катавасія: „Христосъ раждается". На 9-ой пѣсни: Честнѣйшую. „Святъ Гдь Богъ нашъ". На Хвалитехъ стихиры Октоиха 8, Слава Стихира Еванг. 6-ая. И нынѣ: Преблагословенна еси. Славословіе великое. По Трисвятомъ: тропарь воскресенъ обычное. Отпустъ великій Недѣли. — в) На **Литургіи**

по входѣ: тропарь воскресенъ, Слава: кондакъ воскресенъ, И нынѣ: Храма. (Идѣже Храмъ Свѧтаго: Кондакъ Покрова). Апостолъ изъ Недѣли 28-ой 250. Еванг. изъ Недѣли 29-ой отъ Луки 85. (Касательно Апостола и Евангеліѧ Недѣли 28-ой и 29-ой зри Литургиконъ Таблицу II-ую при концѣ). Отпустъ Недѣли. — г) Въ тойже день на **повседневной Вечерни** каѳ. нѣтъ. На Гди воззвахъ стихиры Октоиха 3 и св. Софоніѧ 3 Слава и Нынѣ: Богородиченъ изъ Минеи. Входа нѣтъ. На Стиховнѣхъ всѧ изъ Октоиха. По Нынѣ отпущаеши: тропарь Свѧтаго, Слава и Нынѣ Богородиченъ: „Благоутробіѧ сущи". Отпустъ повседневный.

Мѣсяцесловъ русскій	Мѣсяцесловъ римскій	Имена седмичныхъ дней	Имена праздничныхъ и поминательныхъ дней
1	(14)	Субб.	Наумъ пророкъ
Недѣля 28-ая и 29-ая по Сош. св. Духа. Гл. 3. Утр. Ев. воскресное 6-ое отъ Луки 114. На Литургіи Ап (изъ Нед. 28-ой) 250. Ев. (изъ Нед. 29-ой) отъ Луки 85.			
2	(15)	**Нед.**	Аввакумъ пророкъ
3	(16)	Пон.	Софоній
4	(17)	Втор.	Варвара и Іоаннъ Дам.
5	(18)	Сер.	† Савва освѧщенный
6	(19)	**Четв.**	✠ **Св. Отецъ Николай**
7	(20)	Пѧт.	Амвросій Медіоланскій
8	(21)	Субб.	Патапій преподобн.
Недѣля 30-ая по Сош. св. Духа. Гл. 4. Утр. Ев. (вмѣсто 7-го воскреснаго) читаемъ Бцы отъ Луки 4. На Литургіи Ап. 258. и 210. Ев. отъ Луки 91. и 36.			
9	(22)	**Нед.**	† Пренепор. Зач. Пр. Бцы
10	(23)	Пон.	Мина, Ермог. и Евграф.
11	(24)	Втор.	Даніилъ столпникъ
12	(25)	Сер.	Спиридонъ чудотвор.
13	(26)	Четв.	⁘ Евстратій и пр. Муч.
14	(27)	Пѧт.	Тирсъ, Левкій, Филим.
15	(28)	Субб.	Елевтерій
Недѣля св. Праотецъ. Гл. 5. Утр. Ев. воскр. 8-ое отъ Іоан. 64. На Литург. Ап. 257. Ев. отъ Луки 76.			
16	(29)	**Нед.**	Аггей пророкъ
17	(30)	Пон.	Даніилъ пророкъ
18	(31)	Втор.	Севастіанъ мученикъ
19	**Я. 1.**	Сер.	Вонифатій
20	(2)	Четв.	Игнатій (Пред. Рожд.)
21	(3)	Пѧт.	Іуліаніѧ
22	(4)	Субб.	Анастасіѧ
Недѣля св. Отецъ В. Завѣта. Гл. 6. Ев. Утр. воскр. 9-ое отъ Іоан. 65. На Литургіи Ап. 328. Ев. отъ Матѳ. 1.			
23	(5)	**Нед.**	Св. 10 Муч. въ Критѣ
24	(6)	Пон.	Навечеріе Рождества
25	([illegible])	**Втор.**	✠ **Рождество Христ.**
26	(8	**Сер.**	✠ **Соборъ Пр. Бцы**
27	(9)	**Четв.**	⊕ **Стефанъ Арх. Прм.**
28	(10)	Пѧт.	Домна мученица
29	(11)	Субб.	Св. 14000 Млад. Виѳл.
Недѣля по Рожд. Христовомъ, т. е. св. Богоотецъ. Гл. 7. Утр. Ев. воскр. 10-ое отъ Іоан. 66. На Литургіи Ап. 200. Ев. отъ Маѳ. 4.			
30	(12)	**Нед.**	Анисіѧ мученица
31	(13)	Пон.	⁘ Меланіѧ (Од. Рожд.)

2) 5-го (18.) Середа. **Преподобнаго Отца Саввы.** а) На **Вечерни** Входъ и Чтеніѧ 3. — б) На **Утрени** Полиелей и Величаніе. Ев. отъ Луки 24. — в) На **Литургіи** Ап. 213. Ев. отъ Маѳеѧ 43.

3) 6-го (19.) Четверь. **Св. Отца Николая Чудотворца.** а) Въ Середу на **малой Вечерни** на Гди воззвахъ стихиры Свѧтаго 4. Слава: Николаѧ, И нынѣ: „Никтоже притекаѧй". Входа нѣтъ. На Стиховнѣхъ всѧ Николаѧ. По Нынѣ отпущаеши: тропарь Николаю, Слава и Нынѣ Богор.:

„Еже отъ вѣка". Ектенія Помилуй насъ Боже и отпустъ наименьшій. — б) Въ Середу на **великой Вечерни съ Литіею** кад. „Блаженъ мужъ" 1-ый Антифонъ. На Гди воззвахъ стихиры св. Николая 8. Слава: Николая, И нынѣ Предпразденства гл. 6. „Вертепе благоукрасися". Входъ. Прокименъ дне. Чтенія 3. На Литіи стихира 1 храма, и стихиры 6 и Слава Николая, И нынѣ: предпразденства. На стиховнахъ стихиры и Слава: Николая, И нынѣ предпразденства: „Безневѣстная Дѣво". По Нынѣ отпущаеши: тропарь Николая 2-ды и „Богородице Дѣво" 1-ды. Молитва на благословеніе хлѣбовъ, и „Буди имя Гдне". 3-ды. По ψалмѣ 33-омъ ликъ возглашаетъ „Именемъ Гднимъ" и начинается Оутреня со „Слава святѣй". — в) На **Утрени** на Богъ Гдь тропарь Николая 2-ды. Слава и Нынѣ Богородиченъ: „Еже отъ вѣка". По обычныхъ кадизм. Сѣдалны 2 Николая съ Богород. ихъ. Полиелей. Величаніе и Сѣдаленъ 3-ій Николая. Степенна: „Отъ юности моея". Еванг. отъ Іоанна 36. ψал. 50. Слава: „Молитвами св. Отца Николая", И нынѣ: „Молитвами Пр. Бцы". На стихъ „Помилуй мя Боже". Стихира гл. 6. „Наслѣдниче Божій". Канонъ Богородицы и Святаго 2. Катавасія: „Христосъ раждается". На 9-ой пѣсни: Честнѣйшую. На Хвалитехъ вся Николая. Славословіе великое. По Трисвятомъ тропарь Николая. Слава и Нынѣ: „Еже отъ вѣка". Отпустъ великій. — г) На **Литургіи** по входѣ: тропарь Николая, Слава: Кондакъ Николая, И нынѣ: Храма. (Идѣже храмъ Святаго: Заступнице Христіановъ). Апост. 335. Еванг. отъ Луки 24. По Литургіи муропомазаніе. — д) Въ тойже день на **повседневной Вечерни** кад. рядовая. На Господи воззвахъ стихиры Окт. 3. и св. Амвросія 3. Слава и Нынѣ: Крестобог. изъ Минеи. Входа нѣтъ. На Стиховнахъ вся изъ Октоиха. По Нынѣ отпущаеши тропарь Святаго, Слава и Нынѣ Богородиченъ: „Воспитавшейся". Отпустъ повседневный.

4) 9-го (22.) **Недѣля 30-ая по Сошествіи св. Духа и Пренепорочное Зачатіе Пр. Дѣвы отъ св. Анны.** Гл. 4. а) Въ Субботу на **Вечерни** кад. 1-ая. На Гди воззвахъ стихиры Окт. 4, Зачатію 6, Слава и Нынѣ: Зачатія. Входъ. Чтенія 3. На Стиховнѣхъ стих. Октоиха 4, Слава и Нынѣ: Зачатія. По Нынѣ отпущаеши: тропарь воскресенъ, Слава и Нынѣ: праздника. Отпустъ недѣли. — б) На **Утрени** на Богъ Гдь тропарь воскресенъ 2-ды, Слава и Нынѣ: праздника. По обычныхъ кадизмахъ сѣдалны воскресны. Полиелей. Величаніе. Ангелскій соборъ и Ѵпакой гласа. Сѣдалны оба праздника. Слава и Нынѣ: Сѣдаленъ 3-ій праздника. Степенна гласа чтется. Прок. праздника. Еванг. праздника отъ Луки 4. Воскресеніе Христово. Псал. 50. Слава: Молитвами Пр. Бцы, И нынѣ: тойже, и такъ стихира праздника. Канонъ Окт. и праздника 2. Катавасія: „Христосъ раждается". На 9-ой пѣсни: Честнѣйшую. Святъ Гдь 3-ды. На Хвалитехъ стихиры воскр. 4, и праздника 4. Слава: праздника (Стихира Евангельская оставляется), И нынѣ: „Преблагословенна. Прочее обычно. — в) На **Литургіи** по входѣ тропарь воскресенъ и праздника, Слава: кондакъ воскресенъ, И нынѣ: кондакъ праздника. Прокименъ гласа и праздника. Ап. 258. и 210. Еванг. отъ Луки 91. и 36. — г) Въ тужже Недѣлю на **Вечерни** стихиры Окт. 3. и Святыхъ 3, (св. Мучениковъ Мины, Ермогена и Евграфа) Слава и Нынѣ: Богород. изъ Минеи. Входа нѣтъ. На стиховнѣхъ все изъ Октоиха. По Нынѣ

отпущаеши тропарь Святыхъ, Слава и Нынѣ Богородиченъ: „Радуйся Ангеломъ". Отпустъ повседневный.

5) 13-го (26.) Четверь. **Св. Мученикъ, Евстратія, Аксентія, Евгенія, Мардарія и Ореста.** (День св. Мученикъ по опредѣленію Его Преосвященства, Еппа нашего, подъ 4227:1897. числомъ данномъ, есть въ нашемъ кад. храмѣ праздникъ славословительный). а) Въ Середу на **повседневной Вечерни** на Гди воззвахъ стихиры Муч. 6. Слава: Муч., И нынѣ догматъ гл. 6. „Кто тебе не ублажитъ". Входа нѣтъ. На Стиховнахъ вся Мучениковъ. По Нынѣ отпущаеши тропарь Мучениковъ, Слава и Нынѣ Богородиченъ: „Еже отъ вѣка". Отпустъ повседневный. — в) На **Утрени** на Богъ Господь тропарь Муч. 2-ды, Слава и Нынѣ Богородиченъ: „Еже отъ вѣка". По обычныхъ кад. Сѣдалны 2 Муч. (Полелея и Еванг. нѣтъ.) Канонъ Октоиха дне, и Мучен. 2. Катасія: „Христосъ раждается". На Хвалитехъ вся Мучениковъ. Славословіе великое. Тропарь Муч., Слава и Нынѣ Богородиченъ: „Еже отъ вѣка". Прочее обычайно. — в) На **Литургіи** по входѣ тропарь Мучениковъ, Слава: кондакъ Мучениковъ, И нынѣ: кондакъ храма. (Идѣже храмъ Святаго: Заступнице Христіановъ.) Апост. 233. Еванг. отъ Луки 106. Прочая обычайно.

6) 16-го (29.) **Недѣля св. Праотецъ В. Завѣта.** Гл. 5. а) Въ Субботу на **Вечерни** кад. 1-ая вся. На Гди воззвахъ стихиры Окт. 3, св. Праотецъ 4 и св. Аггея 3. Слава: Праотецъ, И нынѣ догматъ гласа 5-го. Входъ. Чтеній нѣтъ. На Стиховнахъ стихиры Октоиха 4, Слава: св. Праотецъ; И нынѣ догматикъ: „Безъ сѣмене отъ божественнаго". По Нынѣ отпущаеши: тропарь воскресенъ, Слава: Аггея, И нынѣ: св. Праотецъ и Отпустъ недѣли. — в) На **Утрени** на Богъ Господь тропарь воскресенъ 2-ды, Слава: Аггея, И нынѣ: св. Праотецъ. По обычныхъ кад. сѣдалны Октоиха 2 съ Богородичны ихъ. Полелей (безъ Величанія.) Ангелскій соборъ. Упакой и Сѣдаленъ 3-ій Праотецъ. Степенна и Прок. гласа. Еванг. воскр. 8-ое отъ Іоанна 64. „Воскресеніе Христово" и Псал. Прочее обычно. Канонъ воскресенъ, св. Праотецъ, и Святаго. Катавасія: „Христосъ раждается". На 9-ой пѣсни: Честнѣйшую. „Святъ Господь Богъ нашъ" 3-ды. На Хвалитехъ стихиры Окт. 4 и св. Праотецъ 4, Слава: Праотецъ, И нынѣ: „Преблагословенна еси". Славословіе великое. Прочее обычно. — в) На **Литургіи** по входѣ тропарь воскресенъ, тропарь Праотецъ, таже кондакъ воскресенъ, Слава: кондакъ Праотецъ, И нынѣ: Храма. (А идѣже Храмъ Святаго Богородиченъ воскресенъ гласа.) Прокименъ: Праотецъ. Ап. 257. Ев. отъ Луки 76. — г) Въ тойже день на **повседневной Вечерни** кад. нѣтъ. На Гди воззвахъ стих. св. Даніила 3, св. Отроковъ 3, Слава: Даніила, И нынѣ: предпразденства изъ Минеи. Входа нѣтъ. На Стиховнахъ стих. Октоиха 3, Слава и Нынѣ: Даніила. По Нынѣ отпущаеши: тропарь Святыхъ, И нынѣ: „Благоутробія сущи". Отпустъ повседневный.

7) 22-го (4. Янв.). **Суббота предъ Рождествомъ Христовымъ.** На **Литургіи** св. Іоанна Зл. Ап. 205. Ев. отъ Луки 72.

8) 23-го (5. Янв.). **Недѣля предъ Рождествомъ Христовымъ, т. е. св. Отецъ В. Затѣта.** Гл. 6. (Отправа св. 10 Мученикъ, иже въ Критѣ кончится предварительно). а) Въ Субботу на **Вечерни** кад. 1-ая вся. На Господи воззвахъ стихиры Октоиха 3, Предпразденства 3 и

св. Отецъ 3, Слава: Отцевъ, И нынѣ: Предпразденства. Входъ. Чтенія св. Отецъ 3. На Стиховнахъ стихиры Октоиха 4, Слава: Отцевъ, И нынѣ: Предпразденства. По Нынѣ отпущаеши: тропарь воскресенъ, Слава: Отцевъ, И нынѣ: предпразденства и отпустъ недѣли. — б) На **Утрени** на Богъ Господь тропарь воскресенъ 2-ды, Слава: Отецъ, И нынѣ: предпразденства. По обычныхъ кадизмахъ сѣдалны Октоиха 2 съ Богородичны ихъ. Ангелскій соборъ. (Полиелей въ Недѣли не поемъ отъ днесь до отданія Праздника Богоявленія). Ѵпакой, Степенна и Прок. гласа. Еванг. воскресное 9-ое отъ Іоан. 65. Воскресеніе Христово и ѱаломъ 50. Прочее обычно. Канонъ воскресенъ, Предпразденства и св. Отецъ. Катавасія: „Христосъ раждается". На 9-ой пѣсни: Честнѣйшую. По канонѣ Ектенія малая и „Святъ Гдь Богъ нашъ". На Хвалитехъ стихиры Октоиха 4 и Отцевъ 4, Слава: Отцевъ, И нынѣ: „Преблагословенна еси". Славословіе великое. По Трисвятомъ тропарь воскресенъ: „Днесь спасеніе міру бысть". Отпустъ великій недѣли. — в) На **Литургіи** по входѣ тропарь воскресенъ, св. Отцевъ и предпразденства; Слава: кондакъ Отцевъ, И нынѣ: предпразденства. Прокименъ Отцевъ. Апост. 328. Еванг. отъ Матѳея 1. Прочее обычно.

9) 24-го (6. Янв.) Понедѣлокъ. **Навечеріе Рождества.** (Строгій постъ). а) Въ Недѣлю на **Вечерни** на Гди воззвахъ стихиры Предпразденства 3. и св. Евгеніи 3, Слава и Нынѣ: Предпразденства. Входа нѣтъ. Прок. дне. На Стиховнѣхъ вся предпразденства. По Нынѣ отпущаеши: тропарь Святыя, Слава и Нынѣ: Предпразденства. Отпустъ повседневный. — б) На **Утрени** на Богъ Гдь тропарь Предпразденства 2-ды, Слава: Святыя, И нынѣ: предпразденства. По обычныхъ кад. сѣдалны Предпразденства 2 и абіе Псаломъ 50. Канонъ предпразденства и Святыя. На 9-ой пѣсни: Честнѣйшую. На Хвалитехъ вся предпразденства. Славословіе малое. На Стиховнѣхъ вся предпразденства. Благо есть. Трисвятое Отче нашъ. Возгласъ и тропарь Святыя; Слава и Нынѣ: предпразденства. Отпустъ повседневный. — в) **Часы Царскіи:** I) **На I-омъ Часѣ** Іерей зачинаетъ „Благословенъ Богъ нашъ". Царю небесный. Трисвятое. Отче нашъ. Возгласъ: Пріидите поклонимся 3, и абіе пѣвецъ читаетъ ѱалмы 5., 44. и 45. Посему Слава и Нынѣ: Аллилуія 3, и Гди помилуй 3. Посему пѣвецъ поетъ на Слава: тропарь „Написовашеся"; на „И нынѣ" же чтетъ: „Что тя наречемъ". Далѣе поетъ стихиры на гл. 8-ый съ стихами ихъ. Слава и Нынѣ: „Сія глаголетъ". Посему: „Вонмимъ, миръ всѣмъ, премудрость вонмимъ" и поется Прок. „Гдь рече ко мнѣ", послѣ котораго бываетъ 1 Чтеніе и Апост. зач. 303. Еванг. отъ Матѳ. 2. Посему пѣвецъ чтетъ „Стопы моя направи". Трисвятое. Отче нашъ и поемъ кондакъ. Гди помилуй 40-разъ. Молитва: „Иже на всякое время". Гди помилуй 3-ды. Слава и Нынѣ „Честнѣйшую Херувимъ", „Именемъ Гднимъ", „Боже ущедри ны" и Молитва: „Христе свѣте истинный". Коли же окончиваетъ Іерей молитву съ „Аминь", пѣвецъ зачинаетъ Часъ III-ій съ „Пріидите поклонимся. II) **Часъ III-ій** подобно отправляется. По Пріидите: Псалмы 66., 86. и 50-ый. Слава тропарь: „Написовашеся", И нынѣ: „Богородице ты еси лоза". Посему стихиры съ Слава и Нынѣ. Прокименъ. Чтеніе 1. Апост. 208. Еванг. отъ Луки зач. 5. Посему пѣвецъ чтетъ: „Гдь Богъ благословенъ". Трисвятое и Отче нашъ. Кондакъ: „Дѣва

днесь" поетсѧ. Гди помилѹй 40-разъ. „Иже на всѧкое времѧ". Гди помилѹй 3, Слава и Нынѣ: „Честнѣйшѹю". Именемъ Гднимъ. „Молитвами св. Отецъ нашихъ" и Молитва: „Владыко Боже Отче" съ Аминь. III) **Часъ VI-ый.** „Прійдите поклонимсѧ" 3-ды и ѱалмы: 71., 131. и 90-ый. Слава тропарь: „Написовашесѧ" поетсѧ. И нынѣ: „Ꙗко не имамы" читаетсѧ. Стихиры 3 съ Слава и Нынѣ. Прок. Чтеніе 1 и Апост. 304. Єв. отъ Маѳ. 3. Посемѹ пѣвецъ чтетъ „Скоро да предварѧтъ". Трисвѧтое. Отче нашъ и Кондакъ: „Дѣва днесь" поетсѧ. Гди помилѹй 40-разъ: „Иже на всѧкое времѧ". Гди помилѹй 3-ды, Слава и Нынѣ: „Честнѣйшѹю". Именемъ Гднимъ. Молитвами св. Отецъ нашихъ и Молитва: „Боже и Гди силъ" съ Аминь. IV) **Часъ IX-ый.** „Прійдите поклонимсѧ" 3-ды и Псал. 109., 110. и 85. и проч. На Слава тропарь: „Возвращашесѧ" поетсѧ. И нынѣ: „Иже насъ ради" читаетсѧ. Стихиры 3 съ Слава и Нынѣ. Посемѹ Прокименъ. Чтеніе 1 и Ап. 306. Єванг. отъ Матѳеѧ 4. Посемѹ пѣвецъ чтетъ: „Не предаждь насъ". Трисвѧтое, Отче нашъ и поетсѧ кондакъ: „Дѣва днесь". Гди помилѹй 40-разъ. „Иже на всѧкое времѧ" Гди помилѹй 3. Слава и Нынѣ: Честнѣйшѹю. Именемъ Гднимъ. „Молитвами св. Отецъ нашихъ" и Молитва: „Владыко Гди Іисѹсе Христе". По молитвѣ Псаломъ 102-ый Слава: Псал. 144-ый, И нынѣ: „Єдинородный" и Блаженна читаютсѧ. Ликъ небесный. Вѣрѹю и Ослаби, остави; и такъ Отче нашъ. По возгласѣ кондакъ: „Дѣва днесь" поетсѧ и Гди помилѹй 40-разъ. Таже Молитва: „Всесвѧтаѧ Тройце" и отпѹстъ: „Рождейсѧ въ вертепѣ въ Виѳлеемѣ". — г) **Литургія св. Василія В. съ Вечернею.** „Благословенно Царство" и абіе Прійдите поклонимсѧ 3-ды. Псаломъ: „Благослови дѹше моѧ". По Єктеніи мирной кад. нѣтъ. На Гди воззвахъ стихиры праздника 8. Слава и Нынѣ: тамже. Входъ съ Євангеліемъ. Прок. дне и Чтеніѧ 3. Посемъ поетсѧ тропарь: „Тайно родилсѧ еси" съ стихи его. Таже вновь 3 Чтеніѧ и тропарь: „Возсіѧлъ еси Христе отъ Дѣвы" съ стихи его. Посемѹ Чтеніѧ 2 и Єктеніѧ малаѧ. По возгласѣ „Ꙗко свѧтъ еси Боже нашъ" Трисвѧтое и Прокименъ „Гдь рече ко мнѣ". Апост. 303. Єванг. отъ Лѹки 5. Вмѣсто Достойно: „О тебѣ радѹетсѧ". При концѣ „Бѹди имѧ Гдне". Прочее обычайно.

10) 25-го (7. Ꙗнв.) Вторникъ. **Рождество Христово. а) Повечеріе Великое съ Литіею.** По „Слава свѧтѣй" глаголемъ „Прійдите поклонимсѧ" 3-ды. Прочее обычайно ꙗкъ сказанно есть на **Богоявленіе.** По Трисвѧтомъ: тропарь Рождества. Гди пом. 40-разъ и прочаѧ. Сію часть окончиваетъ Іерей съ молитвою: „Гди, Гди избавлей насъ". **II-ую Часть** Повечеріѧ начинаетъ пѣвецъ съ „Прійдите поклонимсѧ". Прочаѧ обычайно: По Трисвѧтомъ: кондакъ Рождества. Господи пом. 40-разъ. Окончиваетъ же сію часть Іерей съ молитвою: „Владыко Боже Отче Вседержителю". **III-ую Часть** Повечеріѧ начинаетъ пѣвецъ съ „Прійдите поклонимсѧ". Въ сей части по „Слава въ вышнихъ Богѹ", которое лишь читаетсѧ, пѣвецъ первѣе поетъ стихиры на Литіи съ Слава и Нынѣ. Посемѹ ектеніѧ Литійнаѧ „Спаси Боже". На Стиховнѣхъ всѧ праздника. По „Нынѣ отпѹщаеши" тропарь праздника 3-ды. Молитва на благословеніе хлѣбовъ. Бѹди имѧ Гдне 3-ды. ѱаломъ 33-ый, „Именемъ Гднимъ благослови Отче" и Іерей начинаетъ Оутреню съ „Слава свѧтѣй". — б) **На Утрени** на Богъ Господь тропарь праздника 3-ды. По обычныхъ

кадизмахъ сѣдалны праздника 2. Полѵелей. Величаніе праздника и Сѣдаленъ 3-ій. Степенна: „Отъ юности моея“. Прок. празд. Ев. отъ Матѳ. 2. Ѱаломъ 50. Слава на 2-ый гл. болгарскій: „Всяческая днесь“. И нынѣ: тойже. На стихъ: „Помилѹй мя Боже“ стихира гл. 6-ый: „Слава въ вышнихъ Богѹ“. Каноны праздника 2. Катавасія: „Христосъ раждается“. На 9-ой пѣсни: Величай. На Хвалитехъ вся праздника. Славословіе великое. По Трисвятомъ: точію тропарь праздника. Отпѹстъ великій праздника. — в) На **Литургіи** св. Іоан. Зл. Антифоны и Входное праздника. По входѣ: тропарь праздника, Слава и Нынѣ: кондакъ праздника. Вмѣсто Трисвятаго: Елицы въ Христа. Ап. 209. Ев. отъ Матѳея 3. Вмѣсто Достойно: припѣвъ и ірмосъ 9-ой пѣсни. Отпѹстъ праздника.

11) 26-го (8. Янв.) Середа. **Соборъ Пр. Богородицы.** а) Въ Вторникъ на **великой Вечерни** каѳ. нѣтъ. На Господи воззвахъ стихиры праздника 6. Слава и Нынѣ: праздника. Входъ. Прок. „Кто Богъ велій“ 4-разъ. На Стиховнахъ вся праздника. По Нынѣ отпѹщаеши точію тропарь праздника и отпѹстъ праздника. — в) На **Утрени** на Богъ Гдь тропарь праздника. По обычныхъ каѳ. сѣдалны праздника 2 и абіе ѱаломъ 50. Канонъ и Катавасія праздника. (Полѵелея и Еванг. нѣтъ, канонъ же св. Еѳвимія поется на Повечеріи). На 9-ой пѣсни „Величай“. На Хвалитехъ вся праздника. Славословіе великое. По Трисвятомъ тропарь праздника. Отпѹстъ праздника. — в) На **Литургіи** Изобразительная. На входѣ „Пріидите поклонимся“ и припѣвъ окончательный праздника. По входѣ тропарь праздника, Слава и Нынѣ кондакъ: „Иже прежде денницы“, Прокименъ: „Величитъ дѹша моя‘,. Апост. 306. Ев. отъ Матѳ. 4. Прочая обычно. По Литѹргіи мированіе и отпѹстъ праздника.

12) 27-го (9. Янв.) Четверь. **Св. Стефана Архидіакона и Первомученика.** а) Въ Середѹ на **великой Вечерни** каѳ. Блаженъ мѹжъ 1-ый Антифонъ. На Гди воззвахъ стихиры св. Стефана 5 изъ Минеи, первыя два повторяюще и Преп. Ѳеодора 3, Слава гл. 2: „Царю и Владыцѣ“, И нынѣ: „Веліе и преславное чѹдо“. Входъ. Прокименъ дне. Чтенія 3 св. Стефана (Изъ Общины Мѹченикѹ единомѹ). На Стиховнѣхъ стихиры праздника. Слава Стефана гл. 6. „Первый въ мѹченицѣхъ“, И нынѣ Праздника гл. тойже: „Ликѹютъ Ангелы“. По Нынѣ отпѹщаеши тропарь Стефана, Слава: Препод., И нынѣ: праздника. Отпѹстъ праздника въ немже и святіи иже на рядѹ поминаются. — б) На **Утрени** на Богъ Господь тропарь праздника 1-разъ и св. Стефана 1-разъ, Слава Преп. И нынѣ: Праздника. По обычныхъ каѳ. Сѣдалны Святаго изъ Общины. Слава и Нынѣ праздника. Полѵелей и Величаніе Стефана. Степенна „Отъ юности моея“. Прокименъ: „Праведникъ яко“. Еванг. отъ Лѹки 63. Псал. 50. Слава „Молитвами св. Апостола и Первомѹченика Стефана“, И нынѣ: „Молитвами Пр. Богородицы“. На стихъ „Помилѹй мя Боже“ стихира писанная сего дня на стиховнахъ гл. 6-ый: „Первый въ мѹченицѣхъ“. Канонъ Праздника, св. Стефана и Преп. Ѳеодора. Катавасія: „Христосъ раждается“. На 9-ой пѣсни Честнѣйшѹю. На Хвалитехъ стихиры праздника (писанныя въ сей день на стиховнахъ) 3, и св. Стефана 3. Слава гл. 5. „Первомѹчениче Апостоле“, И нынѣ праздника гл. тойже: „Непостижимое“. Славословіе великое. По Трисвятомъ тропарь св. Стефана, Слава: Преп., И нынѣ: праздника. — в) На **Литургіи** по входѣ: тропарь Праздника и св. Стефана, Слава: Кондакъ св. Стефана, И

нынѣ: праздника. Прокименъ праздника и Святаго, Апост. 17. Єв. отъ Матѳ. 87. Прочее обычайно. — г) Въ тойже день на **повседневной Вечерни** на Гди воззвахъ стихиры праздника 3 и св. Мученикъ 3. Слава и Нынѣ: праздника. Входа нѣтъ. На Стиховнѣхъ вся праздника. По Нынѣ отпущаеши: тропарь Мучениковъ, Слава и Нынѣ: праздника. Отпустъ праздника.

13) 29-го (11. Янв.). **Суббота по Рождествѣ Христовомъ.** На **Литургіи** Ап. 288. Єв. отъ Матѳея 46.

14) 30-го (12. Янв.). **Недѣля по Рождествѣ Христовомъ т. е. св. Богоотецъ.** Гл. 7. (Службу св. Анисіи поемъ на Повечеріи). а) Въ Суботу на **Вечерни** стих. Окт. 3, и празд. 4, и св. Богоотецъ 3. Слава гл. 6: „Память совершаемъ“. И нынѣ: догматъ гласа. Входъ. На Стиховнѣхъ стихиры Окт. Слава: св. Богоотецъ, И нынѣ: праздника. По нынѣ отпущаеши: тропарь воскресенъ, Слава: св. Богоотецъ, И нынѣ: праздника. Отпустъ недѣльный. — б) На **Утрени** на Богъ Гдь тропарь воскресенъ 2-ды, Слава: св. Богоотецъ, И нынѣ: праздника. По обычныхъ каѳ. сѣдалны воскресны съ Богородичны ихъ. Анг. соборъ и прочее воскресное. Єв. воскресное 10-ое отъ Іоан. 66. Воскр. Хрво. По ѱалмѣ 50-омъ стихира воскресна. Канонъ Окт., Праздника и св. Богоотецъ. Катавасія: праздника. На 9-ой пѣсни: Честнѣйшую. „Святъ Гдь“ 3-ды. На Хвалитехъ стих. воскр. 4, праздника 4, Слава: св. Богоотецъ, И нынѣ: Преблагословенна. Прочее обычно. — в) На **Литургіи** по входѣ: тропарь воскр., праздника и св. Богоотецъ; Слава: Кондакъ Богоотецъ, И нынѣ: праздника. Прокименъ гласа и Богоотецъ. Ап. 200. Єв. отъ Матѳ. 4. Отпустъ недѣльный.

15) 31-го (13. Янв.) Понедѣлокъ **Отданіе Рождества Христова.** (Службу св. Меланіи поемъ на Повечеріи.) а) Въ Недѣлю **Вечерни** стихиры 6 поемыя на самый праздникъ. Слава и Нынѣ праздника. Входа нѣтъ. На Стиховнѣхъ вся праздника. По Нынѣ отпущаеши точію тропарь праздника. Отпустъ праздника. — б) На **Утрени** на Богъ Гдь тропарь праздника 3-ды. По обычныхъ каѳизмахъ сѣдалны 2 праздника и абіе ѱалмъ 50-ый. Каноны: праздника; и Катавасія: „Хрсъ раждается“. На 9-ой пѣсни: Величай. На Хвалитехъ вся праздника. Славословіе великое. По Трисвятомъ точію тропарь праздника. Отпустъ праздника. — в) На **Литургіи** Изобразителная. По входѣ тропарь и кондакъ праздника. Прокимеиъ праздника. Ап. и Єв. дне рядовыя т. е. Ап. 329. Єв. отъ Марка 42. Отпустъ праздника.

Примѣчаніе. 1) Прокименъ, Апостолъ и Євангеліе **Недѣли предъ Просвѣщеніемъ** чтемъ въ 1-ый день Януарія, и то: Недѣли предъ Просвѣщеніемъ, Обрѣзанію и св. Василію.

2) **Когда не позволяется отправляти св. Литургію за Усопшихъ въ черныхъ ризахъ?** Литургію за Усопшихъ въ черныхъ ризахъ по опредѣленію Єго Преосвященства Єппа нашего Юлія, подъ числомъ 4227 : 1897. данномъ, въ каѳ. храмѣ ни на головномъ, ни на побочныхъ Престолахъ не позволяется отправляти въ слѣдующіи дни: 1) Въ дни недѣльніи и въ праздникахъ декреталныхъ. 2) Въ праздникахъ полиелейныхъ, (но въ славословителніи праздники позволяется). 3) Въ навечеріе Рождества Христова и Богоявленія, егда отправляются часы царскіи. 4) Отъ Субботу Лазаревой до Недѣли Ѳоминой. (Въ Великую Субботу отправляется св. Литургія Василія В. въ бѣлыхъ ризахъ и на побочныхъ Престолахъ.) 5) Въ цѣлую седмицу Воздвиженія ч. Креста и въ седмицу Недѣли Крестопоклонной, егда выложенъ есть св. Крестъ. 6) Въ Великомъ Постѣ въ каѳедралномъ Храмѣ на головномъ Престолѣ съ Литургію за Усопшихъ въ черныхъ ризахъ отправляти лишь въ Субботы позволяется; но на побочныхъ Престолахъ и въ иныхъ Часовняхъ позволяется и въ другіи дни, изъявше седмицу Недѣли Крестопоклонной и праздникъ полиелейный.

Богу Благодареніе!

ЦЕРКОВНОЕ ЧТЕНІЕ.

На новый годъ.

(За Посл.)

Слава Іисусу Христу!

Тѣшатся днесь всѣ; веселость радость въ каждомъ домѣ, въ каждой хижѣ! Мати притиснетъ дитину до серца, сосѣдъ сосѣдови подаетъ руку прощающи одинъ-другому оскорбленія; всѣ желаютъ собѣ на будущій рокъ счастья, здоровля и добрый прожитокъ. Но все сіе лемъ пустыи слова! Желайме собѣ лучше взаимной ласки и благословенія Божьагω, во отъ того зависитъ добрый прожитокъ и счастя нашое и на семъ и на другомъ свѣтѣ.

И не еденъ, посмотрѣвши на минувшій рокъ воздыхнетъ глубоко и скажетъ: „Ой, злый тото бывъ сей рокъ; дай Боже, чтобы будущій бывъ лѣпшій.“

Злый бывъ рокъ? Але прошто? Ачей прото, что мы были злыми,... а если мы взглядомъ Бога, не поправимеся, такъ и сей рокъ для насъ не поправится.

За становѣмся таже добрѣ надъ тымъ минувшимъ рокомъ, чтобы сьме научалися, якъ въ будущемъ роцѣ маеме жити. Порахуйме всѣ ласки, котрыя мы въ минувшомъ роцѣ отъ Бога достали: почислимъ грѣхи, котрыми мы Г. Бога образили. А если мы были счастливыми въ томъ минувшомъ роцѣ, оузнайме съ ганьбою, что мы собѣ на тото счастя не заслужили. Если же несчастя насъ преслѣ-

довало, признайме съ жальомъ, что на тото мы совсѣмъ заслꙋжили.

Что здѣлавъ Богъ для тебе въ томъ роцѣ? А якъ ты Богꙋ за тото отдячився?

Позерай! Богъ черезъ цѣлый рокъ дозеравъ тебе, — ты не оутративъ может быти никого изъ тыхъ, которыхъ любишь: ани женкꙋ, ани дѣточокъ твоихъ; Богъ дозеравъ тебе и твою хижꙋ, что градъ сѣята твое не побивъ, что твоя хꙋдоба заразою не згинꙋли, что твоя стодола не сгорѣла; благословилъ тебе Богъ въ всей працѣ твоеи, а что больше, благословилъ тя въ самомъ серцꙋ твоемъ, въ которое пришелъ въ „найсв. Тайнѣ Євхаристіи“, счистивши наперед дꙋшꙋ свою черезъ „св. Тайнꙋ Покаянія“ отъ всякой нечистоты грѣховной.

Скажи, ци маешь хотяй бы найменшꙋ причинꙋ жаловатися на своего Бога? Цѣлый сей годъ былъ однымъ пасмомъ, однымъ неиначе ланцꙋхомъ даровъ ласки и любви Бижой надъ тобою. А теперь свѣдайся своей совѣсти, что ты далъ Богꙋ за все тое?.. якꙋ ты подякꙋ оучинивъ Ємꙋ?

О! что можеме мы Богꙋ дати? Все, что маеме, отъ Него маеме! Однако можеме Бога любити, — можеме дати Ємꙋ серце и вдячность нашꙋ, — можеме дяковати Ємꙋ, — можеме просити Єго, величати, хвалити и благословити.

Минꙋвъ сей годъ, милые братья! То правда. Но якъ минꙋвъ? Ци сей рокъ насъ приблизилъ къ Господꙋ Богꙋ, ци може насъ отдаливъ отъ Него? Ци мы въ томъ роцѣ близше пришли къ небꙋ, ци близше къ пеклꙋ? Каждый изъ насъ рокомъ старшый; але ци каждый, якъ въ рокахъ, такъ и въ разꙋмѣ и честнотѣ ишолъ на передъ? Ци мы въ томъ роцѣ поправилися и злѣ обычаи оставили, ци може къ зломꙋ злое додали и число грѣховъ нашихъ оубольшили? Однымъ словомъ, свѣдаймеся совѣсти своей, ци сьме въ томъ роцѣ поправилися, ци може горшыми сталися?

Прожили сьме минꙋвшій рокъ, — и сколько было въ немъ мѣсяцевъ, тыждней, дней, годинъ!... а ни одинъ день, жадна година не есть спорчена для насъ передъ Богомъ?!... Проживъ есь цѣлый рокъ, поличи, если можешь, сколько перейшло мыслей черезъ головꙋ твою, сколько чꙋвствъ черезъ твое серце, сколько словъ чрезъ твои оуста? А жадное слово, ни една гадка, жадное чꙋвство не есть оутраченное: за кожды съ нихъ отберешь нагородꙋ, або карꙋ.

О любезные, не чекайме на судъ справедливости Божой, искайме съ часу милосердія Божаго! Позирайме тѣ суды справедливости и милосердія Божаго, котры что день наоколо насъ на сей земли появляются.

Суды Божи цѣлкомъ инши суть, якъ суды людски. Смотри! Антотъ человѣкъ неразъ цѣлый рокъ Бога ображалъ, никто не видѣвъ его въ церкви молящогося, або приступающаго къ св. Тайнамъ; онъ не едному хибивъ на здоровью, а самъ жіетъ безъ жадной бѣды: онъ не едному чкодивъ въ славѣ, прото самъ жіетъ въ почитанію оу людей, а при томъ онъ смѣется изъ Бога, вызываетъ гнѣвъ Его на себе и кажетъ: „Я согрѣшивъ, а прецѣнь ничого злаго менѣ не сталося, я счастливый, не боюся Бога, менѣ не треба Бога.“

А Богъ слухаетъ, и справедливость Его записуетъ каждое такое мерзкое слово. О! Богъ не человѣкъ, Онъ не пилуетъ изъ своимъ судомъ, ани изъ карою нѣтъ, бо Онъ маетъ цѣлую вѣчность и пекло: чимъ познѣйше, тымъ страшнѣйшій спадетъ на тебе гнѣвъ Божій. Доповняешь мѣру своихъ грѣховъ, але доповнится такожде и мѣра справедливости и мести Божой для тебе.

Ты говоришь: „я счастливый!“ А тая грызота совѣсти, котра тобѣ ани въ день, ани въ ночи не даетъ спокоя, котры хочешь задусити въ развратности и пьянствѣ, чимъ же она есть?

И можетъ быти скажешь: „напротивъ въ томъ лежитъ мое счастя, что я не маю жадной грызоты совѣсти: сплю и гуляю еднако спокойно.“ О! горе тобѣ, горе! Еще бись моголъ говорити о счастливости, если бысь оучувъ грызеніе и неспокойность своей совѣсти, бо то бы былъ знакъ, что Богъ отъ тебе цѣлкомъ еще не отступивъ, что милосердіе Его для тебе еще совсѣмъ не замкненое; что тѣ оковы, котрыми діяволъ душу твою путавъ, не суть еще на только силнѣ, что бысь ихъ не моголъ жалемъ и каяніемъ разбити: что тѣ платки грѣховные, котрыми діяволъ душу твою запаскудивъ, еще не суть такъ велики, что бысь ихъ не могъ смыти слезами покуты. Але если не чуешь сіе, если любуешся въ томъ мочилѣ душевномъ, въ твоихъ грѣхахъ, тогды горе тобѣ!

Богъ и злый духъ приклукуютъ тебе къ себѣ: за котрымъ же голосомъ пойдешь?

Злый д8хъ шепн8въ тобѣ до оуха: „Ч8ешь человѣче, продай менѣ твого Бога, якъ Юда искаріотскій.“

Ты оуч8въ его голосъ и сказавъ есь: „А что менѣ дашь за тое?“ Отповѣлъ діаволъ: „Дамъ тобѣ маетки, б8дешь тѣшитися, ѣсти, пити до волѣ и б8де тобѣ добрѣ вестися на семъ свѣтѣ.“

И ты приставъ на тото, ты отреклся Бога, отрекся еси заповѣдей Его, пот8плялъ Его мыслею, беседою и всякими грѣхами, Богъ оузвался къ тебѣ голосомъ совѣсти твоей, однако ты нехотѣлъ сл8хати голос8 того.

Злый д8хъ шепн8въ тобѣ до оуха: „Продай менѣ тот8 присяг8 тверезости, продай менѣ невинность, честь и справедливость твою, продай менѣ вѣрность малженск8.“

И ты неосторожна дѣвице, ты л8кава жѣнко посл8хала голосъ діавола и свѣдалася его: „А что менѣ дашь за тото?“ Діаволъ сказалъ: „Дамъ тобѣ тѣлесны роскоши, а д8ша твоя стане якъ бы нелюдска, однако тобѣ съ тымъ добрѣ б8де.“

Якъ ты сказала? „Але тото б8детъ соромъ и ганьба предъ людьми“ . . . А злый д8хъ оуспокоевалъ тебе и сказалъ: „Не бойся ничего, я прикрыю тебе покрываломъ моей ж8ры; грѣхъ твой оукрытый б8детъ предъ людьми, б8дешь видѣтися предъ людьми, б8дешь видѣтися предъ свѣтомъ, примѣромъ доброй дѣвицы, доброй женки“.

И ты на вшитко пристала, а Богъ еще оузвался къ тебѣ голосомъ совѣсти, но ты тотъ голосъ сл8хати не хотѣла.

И шепн8въ тобѣ злый д8хъ до оуха: „Сл8хай человѣче, продай менѣ твою д8ш8, сотворен8 на образъ Божій, д8ш8 кровью Сына Божаго отк8плен8, продай менѣ ее; продай менѣ свое право до неба“.

А ты свѣдался: „А что менѣ дашь?“ Діаволъ же: „За вѣчность дамъ тобѣ дочасность, — за счастя небесное, дамъ тобѣ счастя тѣла, роскоши скотски, тѣлесные“.

„Але моя совѣсть“ — сказавъ ты — „не дасть менѣ с8покою“!

„Не бойся“ — каже діаволъ — „я зацыткав8 такъ совѣсть твою, что она молчати б8детъ на всѣ твои беззаконія“.

Ты приставъ на тото, подписавъ контрактъ проклятя твоего, и Богъ отст8пилъ отъ тебе; однако Онъ не выклю-

читъ тебе изъ своей любви, еще маешь часъ навернутися къ Богу.

Старый годъ закончивъ ты въ гнѣвѣ съ Богомъ: зачни сей новый рокъ съ Благословеніемъ Божіимъ, чтобы послѣдный день рока былъ послѣднымъ днемъ твоихъ беззаконій, а новый день новаго рока былъ первымъ днемъ живота духовнаго, початкомъ твоего покаянія. Смагайся сей новый годъ почати не въ гнѣвѣ съ Богомъ.

Если бы ты въ минувшомъ роцѣ скончивъ животъ свой, непомирившися съ Богомъ, где бы ты былъ теперь? Ты бы былъ на вѣки проклятый, на вѣки оттрученый отъ Бога! А ци знаешь, ци розумѣешь, что тото значитъ вѣчность, что утрата Бога, что муки пекелные?

О сколько, якъ ты, вызвали гнѣвъ Божій, и попали жертвою того гнѣва! Гдѣ суть они теперь? Тѣло ихъ въ земли, а душа погружена въ пеклѣ на вѣки. Богъ давъ тобѣ часъ для покаянія, чекавъ на твою поправу черезъ цѣлый сей рокъ; чекаетъ на ню уже нѣсколько лѣтъ, але даремно: но ци Онъ еще долго будетъ такъ чекати?

О любезные братья! позоръ на грѣшника спокойнаго и счастливаго повиненъ обнимати страхомъ и трепетомъ васъ. Не кажимъ: „я согрѣшивъ, та что ми злаго сталося? Менѣ съ тымъ добрѣ!“ . . . Но радше закличме: „я согрѣшивъ, а ничь злаго менѣ не сталося . . . горе мнѣ!!“

Видиме чисто, что дакто жіетъ дуже чесно, жіетъ по правилахъ и заповѣдей Божіихъ, . . . а однакъ ничь ему не ведеся, его непрестанно притискаютъ различны болѣзни, терпѣнія и смутокъ. Богъ допускаетъ на него различные кресты; жура не выходитъ изъ его хижи; всякія напасти непрестанно притискаютъ его серце. Еще одна слеза не высхла, а уже друга хпаетса изъ очей; еще одинъ гробъ травою не заросъ, и уже гробарь другій копле. И что же скажеме на сіе видѣніе? Ачей може не есть Бога на небѣ, что онъ не творится и забываетъ тыхъ, котрые Его любятъ и Ему вѣрно служатъ?

О нѣтъ! Нѣтъ! Якъ Богъ не пилуетъ съ карою, такъ не спѣшитъ съ нагородою, съ мздою! Онъ чекаетъ ажъ дотѣ, докѣ не выполнится мѣра заслуги. . . . Маетъ діяволъ для тыхъ, котрые ему служатъ пекло и вѣчность несчастливу; — маетъ Богъ для тыхъ, котрые Ему служатъ небо и счастливу вѣчность!

И оузвался Богъ къ тебѣ: „Человѣче, дитино моя! Съ любви къ мнѣ отречися всякаго самолюбія, отречися самаго себе: будь смиренный, тихій, терпеливый, побожный, не глядай людску похвалу, но моей славы и награды: не бѣгай по высше мѣры за маетками и хоснами, не бажай такъ сильно потѣхи свѣтской, . . . а я буду сокровищемъ твоимъ, потѣхою твоею и счастьомъ".

А ты свѣдался: „Господи! что дашь менѣ за тото?" А Богъ тобѣ отповѣсть: „дамъ тобѣ крестъ мой, но крестъ мой есть легкій; наложу на тебе ярмо мое, но ярмо мое есть солодкое; будутъ тебе люде зневажити, будутъ насмѣватися надъ тобою, будутъ тебе преслѣдовати за имя мое: но не бойся всего сего, лемъ стой сильно при мнѣ: я предъ тобою оуже, я за тебе сей крестъ двигалъ оуже, — безъ креста не дойдешь до славы; — на крестѣ я откупилъ и спасъ свѣтъ: крестомъ маешь и ты свою душу спасти".

На тое ты отвѣчавъ: „Господи! все что хочешь изроблю, дай менѣ лемъ силу къ тому!"

А діяволъ тебе искушовалъ, чтобы есь отрекся Бога: однакъ ты подкрѣпленый ласкою Бо́жою побѣдилъ искушеніе.

Сказавъ тобѣ Богъ: „Человѣче, дитино моя! Съ любви къ мнѣ отречися злаго свѣта, на которомъ лежитъ мое проклятіе; погордися надъ оутѣхами и роскошами, потопчи ихъ своими ногами; по́гаси блудные свѣтла его: бо радость сего свѣта, тото зрада, тото гадина подъ листьемъ оукрыта; бо цвѣтъ оутѣхи свѣта скоро вянетъ и по нихъ лемъ сухое галузья обстанетъ! . . . бо свѣтло его горитъ, но не грѣетъ, не свѣтитъ. Поддай тѣло подъ власть духа; оутѣкай отъ свѣта, а приближися къ мнѣ".

„Господи! — отвѣчавъ ты — а что мнѣ дашь за таку жертву, за тото отреченіе всѣхъ оутѣхъ и радостей тѣла и свѣта?" — „Дамъ тобѣ вѣнецъ терновый, котрымъ люде оувѣнчали мою голову, — дамъ тобѣ крестъ, къ которому прибили мене, — дамъ тобѣ ножъ, котрымъ было пробито серце моей Матери; — дамъ тобѣ святую журу, вмѣсто проклятой, грѣшной радости, — поведу тебе дорогою тѣсною, оузкою, дорогою тернистою".

И сказавъ ты: „Господи оустрашится и трепещетъ душа моя, но хочу и желаю вѣрно вытримати при Тебѣ; надѣюся на твое милосердіе, что мнѣ не дашь оупасти на такой тяжкой дорозѣ".

Свѣтъ же ставъ искꙋшовати тѧ, чтобы ты противосталъ твоемꙋ Богови, — но ты на сіе замкнꙋвъ очи, чтобы не видѣти его обманъ, — а оуха заткавъ, чтобы не слꙋхати его голосъ, говорѧчи емꙋ: „отстꙋпи отъ мене фалшивый свѣте, котрый разпѧлъ есь, и каждоденно распинаешь своего Бога“. . . . И свѣтъ отстꙋпилъ отъ тебе, а Богъ занѧвъ мѣсто въ твоемъ серцꙋ.

Та сказавъ Богъ къ тебѣ: „Человѣче, дитино моѧ!.. Отречисѧ про любовь къ мнѣ своей воли, — не бажай ани животъ, ани смерть, ани болѣзни, ани здоровѧ, ани счастѧ, анꙋ жꙋрꙋ: — но только тото, чтобы моѧ волѧ всѧды и все надъ тобою сполнѧласѧ: бо волѧ моѧ есть спасеніе твое“.

А ты сказавъ: „Господи! что мнѣ дашь за отреченіе свое воли?“

„Посѣщꙋ тѧ крестомъ моимъ, если тото потребное бꙋдетъ длѧ спасеніѧ твоей дꙋши: — отберꙋ матерь, дитинꙋ твою, котрꙋ ты найлѣпше любишь, — позволю, чтобы клеветники шарпали твою добрꙋ славꙋ, — допꙋщꙋ потребꙋ и хꙋдобство на твою хижꙋ, — зотрꙋ, снищꙋ, сломлю тебе, чтобы народитисѧ на новый животъ“.

И ты человѣчи отвѣчавъ: „Господи! да бꙋдетъ волѧ твоѧ свѧта!“

Но въ тобѣ свꙋдиласѧ твоѧ волѧ шепчючи: „Не поддавай мене воли Бога, положи Емꙋ свои оусловіѧ“! Но то просвѣщенный ласкою Божою отразилъ: „Нѣтъ, ꙗ дитина Божа, най Онъ радитъ съ мною, — а ꙗ знаю, что ніѧкого злаго мнѣ статисѧ не можетъ!“

Ты претерпѣлъ много въ минꙋвшемъ роцѣ, но ты сіе терпѣлъ подъ тѣнію свѧтаго креста Христобаго и тѣ терпѣніѧ станꙋтсѧ славою и спасеніемъ твоимъ.

Но не дꙋмайте, что всѧкое счастѧ есть проклѧтіемъ и что всѧкій крестъ есть оуже ласкою Божією. Можно тѣшитисѧ счастемъ въ Бозѣ; можно терпѣти безъ Бога.

Оучинимъ лемъ на сей рокъ силное обѣтованіе, что николи отъ Бога не отстꙋпиме, и что все тото милое бꙋдетъ намъ что Онъ съ нами дѣлати бꙋдетъ, — что вшитко, что на насъ напꙋститъ, мы тото радостно, покорно, вдѧчно и любовно, ꙗкъ изъ рꙋкъ Отца, пріймати бꙋдеме. Молимъ Его, чтобы оутвердивъ вѣрꙋ нашꙋ, чтобы оукрѣпивъ надѣю нашꙋ на животъ вѣчный!

Съ нами Богъ! Ча.

„Вѣрую... и въ єдинаго Господа Іисуса Христа Сына Божія єдинороднаго, иже отъ Отца рожденнаго прежде всѣхъ вѣкъ: свѣта отъ свѣта, Бога истинна отъ Бога истинна, рожденна, не сотворенна, єдиносущна Отцу, имже вся быша".

II. часть „Вѣроисповѣданія".

(Продолженіе минувшаго года Церковнія Чтенія.)

ТАКЪ гласитъ вторая часть вѣроисповѣданія нашего Никейско-Константинополскаго. Истинно важнѣйшія правды предлагаются намъ въ семъ членѣ вѣроисповѣданія, которыя, если ближайше осмотримъ, сіи три слѣдующіи, главнѣйшіи правды находимъ въ немъ. Сирѣчь, что:

1. Іисусъ есть Мессія нашъ и Господь;
2. что Іисусъ Христосъ есть истинный Богъ и
3. что Іисусъ Христосъ есть истинный Сынъ Божій.

Сіи правды истинна основа суть вѣры нашей. Сіе самое свѣдчитъ и самъ Іоаннъ евангелиста, когда такъ пишетъ: „И мы вѣдѣхомъ и свидѣтельствуемъ яко Отецъ посла Сына Спасителя міру. Иже аще исповѣсть, яко Іисусъ есть Сынъ Божій, Богъ въ немъ пребываетъ и той въ Бозѣ".*) Сіе самое потверждаетъ и тое превосходное мѣсто писанія, гдѣ Іисусъ ублажаетъ св. апостола Петра зато, что исповѣлъ его Сына Божія быти. „Блаженъ еси Сімоне варъ Іона, яко плоть и кровь не яви тебѣ, но Отецъ мой иже на небесѣхъ".**) И зато совсѣмъ и пристойно и правдиво ближайше осмотрити и чимъ глубочайше осмотрити сіи правды и значеніе ихъ.

Испытайме таже подробнѣ и по единѣ.

* * *

I. Іисусъ Христосъ есть Мессія нашъ и Господь нашъ.

Для полнаго поразуменія знати потребно всю первоначалную исторію, жизнь самаго человѣка, или лучше рода человѣческаго.

Откупленію во натурально и нуждно предишло грѣхопаденіе, грѣхопаденію необходимо сотвореніе.

*) I. посл. Іоанн. 4, 15.
**) Ев. Мат. 16, 16.

Разꙋмѣти хочешь откꙋпленіе, наꙋчися тогда переже сотвореніе и грѣхопаденіе рода человѣческаго.

Сотворилъ насъ Богъ Отецъ.

Богъ есть, якъ первая часть вѣроисповѣданія оучитъ, „Творецъ неба и земли и всѣхъ видимыхъ и невидимыхъ“. Если же Богъ сотворилъ словомъ своимъ изъ ничего весь міръ, тогда Богъ сотворилъ и человѣка, ибо и человѣкъ такое бытіе есть, якъ всякое иное животое, само отъ себе животъ не имѣетъ и не можетъ отъ начала имѣти.

Что Богъ сотворилъ человѣка описꙋетъ намъ письмо святое, гдѣ вкꙋпѣ описꙋется и то, якъ и якимъ образомъ сотворилъ Богъ человѣка.

„Созда Богъ человѣка персть веземъ отъ земли и вдꙋнꙋ въ лице его дыханіе жизни и бысть человѣкъ въ дꙋшꙋ живꙋ“, глаголетъ письмо святое.*)

Богъ сотворилъ таже человѣка. И сотворилъ изъ двохъ частей изъ тѣла, что создалъ изъ земли, — и изъ дꙋши, которꙋю самъ Богъ, якъ дыханіе, — пꙋчинꙋ жизни, вдꙋнꙋлъ, въ лице человѣка.

Человѣкъ по тѣлꙋ смертный былъ, бо смертелное тѣло, якъ каждое иное животное имѣлъ. По дꙋши правда, что безсмертный былъ, бо дꙋша никогда не была смерти подвержена. Прото по самой своей натꙋрѣ человѣкъ долженъ бы былъ оумерти, но Богъ въ своей добротѣ обдарилъ, якъ всякими дарами, такъ обдарилъ его и безсмертіемъ.

Сіи дары Богомъ данные троякаго рода сꙋть. Сꙋть такіи, которіи совсѣмъ превосходятъ натꙋрꙋ человѣческꙋю и всякꙋю силꙋ его; сіи дары сꙋть освящающая ласка божая, которою человѣкъ стался праведнымъ, оугоднымъ и святымъ предъ Богомъ и сталъ вправдѣ истиннымъ сыномъ Божіимъ; подобный вышшеестественный даръ божій есть и первобытная справедливость человѣка, которая человѣка способнымъ и годнымъ сдѣлала справедливо и свято легко и радостно дѣлати и жити.

Втораго рода сꙋть такіи дары, которые хоть и не совсѣмъ превосходятъ натꙋрꙋ и силы человѣческія, однакожъ не звыкли съ ними совокꙋпленно быти. Сіи дары сꙋть чрезвычайные, сіи бо порядочный рядъ натꙋры превосходятъ. И сякими дарами

*) Мойс. 2, 7.

обдарилъ Богъ человѣка, якъ невредженность первобытная, чрезвычайная наука, безсмертность и безконечное блаженство.

Кромѣ сего обдарилъ Богъ человѣка еще и дарами великими натуральными. Такъ по души острымъ умомъ, живою фантазіею, съ вѣрною памятію. По тѣлу красотою, силою, здоровьемъ, бо ніякой хвороте не былъ подверженъ. Приложилъ къ симъ еще и совсѣмъ внѣшныя дари якъ, что они ніякую нужду и журу не имѣли, прекрасный садъ для обиталища имѣли и что имъ вшитко радостно повиновалося. Сіи дари составляютъ третій родъ и се родъ даровъ естественныхъ.

,,И сотвори Богъ человѣка, глаголетъ писаніе, по образу божіею сотвори его, мужа и жену сотвори ихъ. И благослови ихъ Господь, глаголя: раститеся и множитеся и наполните землю и господствуйте ею, и обладайте рыбами морскими, и звѣрми и птицами небесными и всѣми скотами, и всею землею и всѣми гадами пресмыкающимися по земли''.*) И мало нижайше: ,,И взя Господь Богъ человѣка егоже созда и воведе его въ рай сладости дѣлати его и хранити''.**)

И человѣкъ съ сими дарами обдаренъ былъ отъ Бога не для себе токмо, но и для всѣхъ потомковъ своихъ. Отъ перваго бо человѣка должны были сіи дари перейти на всѣ его потомки. Едино дѣло токмо становилъ, якъ условіе. Если человѣкъ подержитъ сіе условіе всѣ потомки его на вѣки счастливы, святые и неисповѣдимо блаженые и живутъ въ вѣки. Если же не подержитъ утратятъ вшитко, смертію умрутъ.

,,И заповѣда Господь Богъ Адаму глаголя'' — стоитъ въ писмѣ святомъ***) — ,,отъ всякаго древа еже въ Раи снѣдію снѣси, отъ древа же, еже разумѣти доброе и лукавое, не снѣсте отъ него, а въ онъ же день снѣсте отъ него смертію умрете''.

Заповѣдь легка была. Человѣкъ самъ невинный въ невинности еще не познавалъ, что есть злое; похоти, страсти еще не бывали. Далѣе изъ едного неисповѣдимое блаженство, изъ другій же страшное неисповѣдимое несчастіе было становленно. И однакожъ, что сталося? Что из-

*) I. Мойсс. 1, 27—28.
**) I. Мойсс. 2, 15.
***) I. Мойсс. 2, 16—18.

бралъ человѣкъ, счаста, блаженство и животъ, — или несчаста, н8жд8 и смерть?!

Знаете, что человѣкъ избралъ грѣхъ и грѣхомъ избралъ несчастіе, н8жд8 и смерть.

Змій прист8пилъ къ женѣ извелъ ю, чтобы пок8шала изъ плода заказаннаго. И жена ,,вземше отъ плода юде, и даде м8ж8 своем8 съ собою и юдоста.“*)

Прест8пили таже заповѣдь бож8ю и симъ оутратили всѣ дары божіа. Мин8ла ласка божа, — драгоцѣннаа сіа д8шевнаа одежда, — и справедливость, оутратилиса невредимость, на8ка, блаженство и безсмертіе; но оутраченны и естественны дары: тѣло подверженно смерти, всакимъ хворотамъ, н8ждамъ и несчастьамъ, еще и сама д8ша съ своими нат8ральными силами ослаблена.

И такъ, юкъ писаніе кажетъ ,,юкоже единѣмъ человѣкомъ грѣхъ въ міръ вниде и грѣхомъ смерть и тако смерть въ вса человѣки вниде, въ немже всѣ согрѣшиша.“**)

И сей грѣхъ, который отъ перваго человѣка на всѣ потомки его разходитъ такъ, что всѣ въ семъ грѣх8 народатса, есть грѣхъ первородный.

И что было слѣдствіе сего грѣха первороднаго?

Легко можъ сказати. Изъ сына божіаго, человѣкъ сталса сыномъ грѣха и діавола; оутратилъ всѣ дары божіа, подверженый есть смерти или еднымъ словомъ изъ найбольшаго блаженства низпадн8лъ въ послѣдное несчастіе.

Писаніе подробно опис8етъ юкъ покаралъ Богъ зміа, Ев8 и наконецъ Адама и въ нихъ цѣлый родъ человѣческій. Къ Адам8 сіа рекъ: ,,юко посл8шалъ еси гласъ жены твоеа и юлъ еси отъ древа, егоже заповѣдахъ тебѣ сего единаго не юсти, отъ него юлъ еси: проклата земли въ дѣлѣ твоихъ, въ печалихъ снѣси т8ю вса дни живота твоего. Терніа и волчцы возраститъ тебѣ и снѣси трав8 селн8ю. Въ потѣ лица твоего снѣси хлѣбъ твой, дондеже возвратишиса въ землю отъ неаже взатъ еси, юко земла еси, и въ землю отидеши.“***)

Найгоршее же то было дла человѣка, что онъ себе спасти изъ сей крайней бѣды ніакъ не могъ. Онъ грѣхомъ образилъ безконечно Бога и такъ самъ грѣхъ сталса безконеч

---

*) I. Мойсс. 3, 6.
**) Къ Римланъ. 5, 12.
***) I. Мойсс. 3, 17—19.

нымъ, за котораго Бога примирити ніякъ не было возможно, прото — если и не положимъ, что человѣкъ въ грѣсѣ былъ и грѣхомъ оскверненъ родился оуже на сей свѣтъ и что человѣкъ отъ первого грѣхопаданія новыми грѣхами непрестанно разгнѣвалъ Бога, — человѣкъ ничь не можетъ человѣческими силами дѣлати, чтобы безконечнѹю цѣнѹ оно имѣло, вся бо дѣла его, токмо конечнѹю цѣнѹ имѣютъ.

Токмо такъ могъ человѣкъ спастися, если самъ Сынъ Божій воплотился и сталъ человѣкомъ и вмѣсто насъ человѣковъ примирилъ нашего Бога и за грѣхи оудовлетворилъ справедливости божой.

Сіе откѹпленіе стало прото оусловіемъ нашего спасеніе. Симъ откѹпленіемъ можъ было намъ спастися. Безъ откѹпленія сего а ни еденъ человѣкъ ніякимъ способомъ не могъ спасеніе полѹчити.

Богъ же самъ въ милости своей размилосердовався надъ человѣкомъ и понеже человѣкъ могъ еще покаятися, — иво токмо праотецъ человѣковъ и не всѣ человѣки согрѣшили, — дѣйствительно пріобѣщалъ емѹ откѹпленіе. Оуже когда за грѣхъ карѹ зазначилъ вкѹпѣ и надеждѹ откѹпленія подалъ. Змію бо то казалъ: „И враждѹ положѹ междѹ тобою и междѹ женою, и междѹ сѣменемъ твоимъ и междѹ сѣменемъ тоя. Той твою блюсти бѹдетъ главѹ и ты блюсти бѹдеши емѹ пятѹ.*)

Истинно въ сихъ словахъ Богъ откѹпленіе пріобѣщаетъ человѣкѹ, которое откѹпленіе долженъ былъ подати изъ сѣмене жены нѣкій откѹпитель. Зато мѣсто сіе св. писанія называется первымъ евангеліемъ.

По семѹ Богъ многоразъ повторяетъ сіе первое свое пріобѣщаніе, особенно тымъ святимъ мѹжамъ, которымъ особеннѹю свою и благосклонность хотѣлъ проѹказати. Такъ Авраамѹ, когда готовымъ себе проѹказалъ на повелѣніе божіе и единороднаго сына своего въ жертвѹ принести: „Егоже ради сотворилъ еси глаголъ сей и не пощадѣлъ еси сына твоего возлюбленнаго мене ради, воистиннѹ благословля благословлю тя и оумножая оумножѹ сѣмя твое, яко звѣзды небесныя и яко песокъ въ скрай моря, и наслѣдитъ сѣмя твоя грады сѹпостатовъ. И благословятся о сѣмени твоемъ вси языци земніи, занеже послѹшалъ еси гласа моего.“**) Подобно повторяетъ Богъ сіе обѣщаніе и Іаковѹ патріархѹ.

*) I. Мойсс. 3, 15.
**) Мойсс. 22, 16—18.

Іаковъ при смерти назначитъ, что откѹпленіе и откѹпитель тогда прійдетъ, когда отъиметса отъ сына его Іѹды владѣніе.

Посемѹ же емкимъ рядомъ единъ пророкъ слѣдѹетъ по дрѹгомѹ, и каждый ближайше описѹетъ, опредѣляетъ и означаетъ пророчествами своими бѹдѹщее откѹпленіе и градѹщаго Откѹпителя.

Єдинъ описѹетъ особѹ его, дрѹгій рождество, третій время пришествія его, иншій великое достоинство его, иншій животъ, діятельность и смерть его. Истинно нѣсть ани най меншаго обстоятельства Откѹпителя сего т. е. Мессіи, чтобы пророки столѣтіями переже не были предсказали.

И сей Откѹпитель, сей обѣцанный Мессія оуже истинно пришолъ. Сіе самое правѣ исповѣдѹеме въ семъ членѣ Вѣроисповѣданія нашего.

То самое оучитъ Катихисъ нашъ сими словами: „Откѹпитель нашъ правдивый Мессіа есть Богъ Сынъ Іисѹсъ Христосъ.

Посмотрѣмъ первѣе имя его. Имя Іисѹсъ, только значитъ якъ Откѹпитель, Спаситель, якъ глаголетъ Исаія пророкъ: „И рекѹтъ въ день оный: се Богъ нашъ, наньже оуповахомъ и спасетъ насъ. Сей Господь, потерпѣхомъ его и возрадовахомся и возвеселихомся о спасеніи нашемъ.“*) И якъ сіе о Іисѹсѣ оуже предсказалъ отъ Бога посланный Архангелъ Гавріилъ Іосифѹ въ снѣ: „Родитъ же сына и нарекѹтъ емѹ имя Еммануѣлъ, еже есть сказаемо съ нами Богъ.“**) Или якъ св. Петро глаголетъ: „Нѣстъ бо иного имене подъ небесемъ даннаго въ человѣцѣхъ, онемже подобаетъ спастися намъ.“***) Сіе же есть имя Іисѹсъ, о которомъ речетъ св. Павелъ: „Тѣмже и Богъ его превознесе и дарова емѹ имя, иже паче всякаго имени. Да о имени Іисѹсовѣ всяко колѣно поклонится небесныхъ и земныхъ и преисподнихъ. И всякъ языкъ исповѣстъ, яко Господь Іисѹсъ Христосъ въ славѹ Бога и Отца.“****)

Имя Христосъ только значитъ якъ помазанный, Мессіа. Въ старомъ завѣтѣ пророки, священники и цари елеемъ помазалися и такъ звыкли пріяти особенное

*) Исаі 25, 9.
**) Мад. 1, 21.
***) Діят. Апост. 4, 12.
****) Къ Филип. 2, 9—10.

свое достойнство и власть свою. Подобно и Іис8съ Христосъ помазанный былъ Д8хомъ божіимъ для своего Мессійнаго дѣйствія и за сіе совсѣмъ особенно называется Христосъ, ибо никто не воспріялъ большія благодати божія, якъ правѣ онъ. Въ Іис8сѣ Христѣ исполнено правдиво реченіе Исаія пророка: „Д8хъ Господень на мнѣ, егоже ради помаза мя, благовѣстити нищымъ посла мя.“*) Ибо Іис8съ Христосъ якъ св. Павелъ кажетъ первосвященникъ нашъ есть истинно: „Им8ще оубо архіерея велика, прошедшаго небеса Іис8са Сына Божія, да держимся исповѣданія.“**)

И найсвятѣйшое имя Іис8са Христа, якъ найбольшое есть межд8 всѣми именами, такъ и найбольш8ю сил8 имѣетъ.

Петро Апостолъ въ имя Іис8са Христа хромом8 ч8десно здоровя далъ. Дѣянія Апостолская представляютъ намъ, что въ имя Іис8са не токмо Христіаны, но и еще нед8ги, бѣсы изгонятъ. И сіе насвятѣйшое имя и по сем8 д8же и д8же частно истинно знаменія и ч8деса творитъ, якъ всегдашняя исторія церкви свѣдчитъ. Что токмо исполненіе есть словъ Іис8са Христа глаголющаго.***) „Знаменія же вѣровавшимъ сія послѣдств8ютъ. Именемъ моимъ бѣсы изжен8тъ. Языки возглаголютъ новы. Змія возм8тъ; аще и что смертно испіютъ не вредитъ имъ.“

Вѣрою и почитаніемъ оупотребляйме прото всегда найсвятѣйшое имя Іис8са Христа.

Что же Іис8съ Христосъ истинный Мессія, истинный Отк8питель и нашъ Спаситель есть, для сего двохъ главнѣйшихъ свѣдковъ маемъ и се есть ветхій завѣтъ и новый завѣтъ.

Ветхій завѣтъ тымъ свидѣтельств8етъ о Іис8сѣ Христѣ, что всѣ ветхо завѣтныя пророчества исполнилися въ немъ. Что токмо въ ветхомъ завѣтѣ предсказанно было о Мессіи то вшитко точно, до остатной б8квы исполнилося въ немъ.

Пришолъ Іис8съ Христосъ тогда, когда по пророчествамъ пророковъ Мессіи прійти треба было. Іаковъ патріарха предсказалъ, что не отимется власть отъ Юды и князъ отъ чреслъ его, дондеже пріидетъ Мессія, иже есть чаяніе языковъ. И Іис8съ Христосъ когда пришолъ, правѣ отъ Юды отъята была власть и князъ отъ чреслъ его.

---

*) Исаі 60, 1.
**) Къ Евреемъ 4, 14.
***) Марк. 16, 17—19.

Даніилъ пророкъ въ плѣненіи вавилонскомъ съ постомъ и съ слезами молится къ Богꙋ о народѣ своемъ Израилскомъ. И се изъ повелѣнія божіяго Гавріилъ архангелъ явился емꙋ, и превосходно предсказалъ время, когда прійдетъ Мессія.*) ,,Седмьдесятъ седминъ сократишася о людехъ твоихъ и о градѣ твоемъ святѣмъ, яко да обветшаетъ согрѣшеніе и скончается грѣхъ и запечатаются грѣхи и загладятся неправды и очистятся беззаконія и приведется правда вѣчная, и запечатятся грѣхи видѣніе и пророкъ и помажется святый святыхъ. И оувѣси и оуразꙋмѣеши отъ исхода словесе еже отвѣщати и еже соградити Іерꙋсалимъ даже до Христа старѣйшыми седминъ седмъ и седминъ шестьдесятъ двѣ; и возвратится и соградится стогна и забрала и истощатся лѣта. И по седминыхъ шестдесятидва потребится помазаніе и сꙋдъ не бꙋдетъ въ немъ; градъ же и святое разсыплется съ старѣшиною градꙋщемъ и потребятся аки въ потопѣ и до конца рати сокращенныя чиномъ погибельми. И оутвердитъ завѣтъ мнозѣмъ седмина едина, въ полъ же седмины отимется жертва и возліяніе и въ святилищи мерзость запꙋстѣнія бꙋдетъ и даже до скончанія времене скончаніе дается на опꙋстѣніе".

Сіе пророчество явно о пришествіи Мессіи говоритъ и означитъ время пришествія его. Мессія прійдетъ речетъ пророчество по седмдесятъ седминахъ. Сіи седмини по звычаю Іюдейскомꙋ разꙋмѣются годовіи седмицы, то есть сѣмъ лѣтъ составляютъ еднꙋ седмицꙋ. И такъ седмдесятъ такихъ седминъ прото бꙋдетъ таже седмразъ седмдесятъ лѣтъ, то есть 490 годовъ. Сіи 490 годовъ пророкъ на три части раздѣляетъ. Первая часть содержитъ 7 седминъ таже 49 лѣтъ, подъ которими изъ нова созиждется и поставится градъ Іерꙋсалимъ. Вторая часть есть 62 седминъ содержащая отъ новаго созданія Іерꙋсалима даже до пришествія Мессіи князя (старѣйшины). Третая часть содержитъ токмо еднꙋ седминꙋ т. е. сѣмъ годовъ, и въ срединѣ сей седмици оувіется Христосъ, церковь или лꙋчше сказавше церковное богослꙋженіе разорится и опꙋстѣетъ. Самое пророчество чистое и явное есть, токмо то можемъ еще вопрошатися, что когда, отъ котораго года начинаются раховати сіи годовыи седмицы. Найпріятшое есть тое мнѣніе, что отъ перскаго царя Артак-

*) Даніилъ 9, 24—27.

серкса Долгор8чна (Лонгимана), который въ годѣ 453. предъ Христомъ далъ былъ повелѣніе для новаго созданія Iер8салима. Но хоть и отк8д8 начинаемъ раховати сіи седмицы, еднако все тогда окончается правѣ, когда Iис8съ прійшелъ и такъ предсказанном8 Мессію оуже непремѣнно и необходимо прійти треба было. Кромѣ же Iис8са Христа никто нѣсть, который бы себе правѣ въ то время за Мессію выдалъ и якъ Мессія всяды прiятый былъ, и такъ очевидно самъ Iис8съ Христосъ есть тотъ ожиданный Мессія.

Всѣ пророчества подробно перевзяти не можъ, бо до того нѣсть ани времени, ани мѣста, но всѣ безъ изъятія въ Iис8сѣ Христѣ исполнилися.

Такъ по пророчеств8 Исаія: Iис8съ народился отъ Дѣвы; народился въ городѣ Виолеемѣ, якъ Міхей предсказалъ. Новорожденом8 Iис8с8, якъ Мессіи покланяются цари восточные, якъ предсказанно въ псалмѣхъ и въ Исаіи. Новорожденный Мессія долженъ отбѣгн8ти въ Египетъ, якъ Озей пророчествовалъ; вк8пѣ же младенцы оубиваются, якъ Iеремій предсказалъ.

Исаія предсказалъ, что град8щій Мессія проповѣдати б8де, что проповѣданіе и на8к8 свою потвердитъ многими ч8десами и что торжественнымъ входомъ внійдетъ въ Iер8салимъ. И Iис8съ Христосъ истинно за три и половина годовъ оучитъ и проповѣд8етъ евангеліе, всякими явними ч8десами потверждаетъ на8к8 свою и въ цвѣтн8ю недѣлю знаемъ, что торжественно внійшолъ въ Iер8салимъ.

О Мессіи Захарія предсказалъ, что его оученикъ его за 30 сребренниковъ продасть, и что страшно м8ченный на крестѣ помретъ, якъ додаютъ псалмы. — И Iис8съ Христосъ проданный отъ своего апостола Юды, неизреченными м8ками м8ченъ на крестѣ распятый оумеръ.

Въ псалмѣхъ предсказ8ется погребеніе, воскресеніе и вознесеніе Мессіи на небеса, и якъ знаемъ Iис8съ Христосъ честно погребенъ въ гробѣ богатаго, въ третій день воскресъ отъ гроба и въ 40 день вознесся на небеса.

И сія пророчества ветхаго завѣта на только, такъ точно и такъ явно исполнилися въ Iис8сѣ Христѣ, что самъ Iис8съ Христосъ и его апостолы сами еще въ животѣ призываются на сіе предъ жидами: „Испытайте писаніи, яко вы мните въ нихъ имѣти животъ вѣчный и та с8ть свидѣтельств8ющая о мнѣ. Не мните, яко азъ на вы рек8 къ отц8; есть иже на

вы глаголетъ Мойсей наньже вы оуповаете. Аще бо бысте вѣровали Мойсеови, вѣровали бысте оубо и мнѣ, о мнѣ

Іисусъ Христосъ, Сынъ Божіи единородный.

бо той писа. Аще ли того писанїемъ не вѣрꙋете, како моимъ глаголамъ вѣрꙋ имете?"*)

*) Єв. Іоан. 5, 39, 45—47.

Что далѣе кромѣ пророчествъ Іисꙋсъ Христосъ есть истинный Мессія явно исповѣлъ онъ самъ. Жена Самарійская при стꙋденци Іаковлемъ то кажетъ емꙋ: „вѣмъ яко Мессія прійдетъ, глаголемый Христосъ, егда той прійдетъ возвѣститъ намъ вся. Глагола ей Іисꙋсъ, азъ есмь, глаголяй съ тобою“.*)

И сіе признаніе Іисꙋса Христа тотчасъ и безъ всякаго сомнѣнія нꙋждно пріяти, бо Іисꙋсъ Христосъ невиннымъ своимъ животомъ, святостію своею токмо правдꙋ могъ глаголати. Полно потребно словамъ Іисꙋса Христа вѣровати, бо онъ истинными чꙋдесами — найособеннѣйше воскресеніемъ своимъ изъ мертвыхъ, — и пророчествами проꙋказалъ свое божое посланіе. Полно потребно вѣровати Іисꙋсꙋ Христꙋ и его словесамъ и зато, что наꙋка т. е. вѣра его христіанская оуже и сама оуказꙋетъ божественными знаками свое божое происхожденіе. То самое свидѣтельствꙋютъ далѣе и чꙋдесное распространеніе вѣры христіанской. То свидѣтельствꙋетъ далѣе чꙋдесны слѣдствія и перемѣны, которыя вѣра Христова произвела, когда безбожныхъ язычниковъ перемѣнила въ богобойныхъ христіановъ. То самое доказꙋетъ и чꙋдесна постоянность христіановъ особенно мꙋчениковъ и исповѣдниковъ междꙋ и найбольшими мꙋками. То самое оуказꙋетъ и соблюденіе вѣры христіанской отъ начала до днешняго дни, междꙋ такими обстоятельствами, что по человѣчески не разъ, но только и толькоразъ вѣрѣ и церкви христіанской погибнꙋти треба было.

Конечно то самое свѣдчатъ и непрестанно не токмо глаголютъ, но истинно голосно зовꙋтъ всѣ Апостолы, цѣла церковь кадолическая и всѣ вѣрники христіанскіе.

И сіе свидѣтельство оуже два тысячь годовъ непрестанно и постоянно свѣдчитъ и свидѣтельствꙋетъ о томъ, что: Іисꙋсъ Христосъ истинный Мессія есть т. е. Откꙋпитель нашъ.

О кто разꙋмный могъ бы оуклонитися отъ такихъ свидѣтелей?! Кто-бы могъ разꙋмно и съ разсꙋдкомъ такꙋ правдꙋ не пріяти за правдꙋ?!

„Тѣмже оубо и мы толикъ имꙋще облежащъ насъ облакъ свидѣтелей, гордость всякꙋ отложше и оудобъ обсто-

*) Ев. Іоанн. 4, 25—26.

ѧтелный грѣхъ терпѣніемъ да течемъ на предлежащій намъ подвигъ."*) можемъ и мы самые себе воззывати словами св. Апостола Павла и предвсѣми сердцемъ и оустнами исповѣдати и вѣровати, что Іисѹсъ Христосъ истинный Мессіѧ нашъ есть.

Откѹпилъ же насъ Іисѹсъ Христосъ кровію, страданіемъ и смертію своею. Прото такъ молитсѧ свѧщенникъ предъ св. слѹжбовъ: „Искѹпилъ еси насъ отъ клѧтвы честною кровію твоею, на крестѣ пригвозденъ и копіемъ прободенъ, безсмертіе источилъ еси человѣкомъ, пришедый спасти міръ, Господи слава тебѣ."

Прото же, что Іисѹсъ Христосъ откѹпилъ кровію своею пренайдрагшою и такъ себѣ присвоилъ, само отъ себе слѣдѹетъ и то, что Іисѹсъ Христосъ, ꙗкъ Мессіѧ и нашъ Господь есть. И онъ Господь есть нашъ и ꙗкъ человѣкъ, ибо онъ и ꙗкъ человѣкъ откѹпилъ насъ.

Св. Гилдебертъ мовскіи (мелихъ) владыка въ Франціи, разъ идѹще на пѹти пѹбличномъ стрѣтилсѧ съ еднимъ молодымъ человѣкомъ, который емѹ дѹже легко мысленнымъ человѣкомъ вѣдѣлсѧ. Онъ вопросилъ отъ него: „Скажи ми, чій еси ты, чіе имѣніе еси?" — „Ѧ, сказалъ юноша, ѡ ничій не есмь." На сіе свѧтый епископъ оуказѹюще на недалеко стоѧщій крестъ, то сказалъ емѹ: „Не кажи мнѣ такое, познай что — дѹша твоѧ Христово имѣніе есть, онъ оубо дѹшѹ свою далъ за вѣчное спасеніе дѹши твоей. И тѣло твое его есть, зато бо онъ тѣло свое далъ за твое. Гадкѹй прото и держи себе за его маетокъ и внимай на то, что отъ тебе пожадаетъ.... И не кажи больше, что ты ничій не есь! Бо ты Іисѹса Христа Господа и Бога твоего еси, Спасителѧ и Откѹпителѧ твоего еси, изключительно егѡ имѣніе еси, что онъ пріобрѣлъ не истлѣннымъ златомъ или сребромъ, но великою цѣною крови своей пренайдрагшой."**)

Сіѧ треба позначити и намъ навсегда: мы истинно Господа Іисѹса Христа есьме!

Когда таже исповѣдѹеме вѣрѹ Христіанскѹю сіе значеніе потребно дрѹгой части подложити.

*) Къ Евреемъ 12, 1.

**) Зри: Nagy Antal, Hitelemzés példákban II. kiad. I. köt. 366. lap.

II. Исповѣдуемъ вторый разъ, что Iисусъ Христосъ есть истинный Богъ.

Что Iис8съ Христосъ истинно, не токмо человѣкъ, но вк8пѣ и справедливый Богъ, оуже ꙗвно предсказали пророки ветхозавѣтные. Исаiѧ пророкъ называетъ его: Ѥммантеломъ, съ нами Богъ, найсвѧтѣйшымъ, ч8деснымъ, Отцемъ б8д8щихъ вѣкъ и Богомъ. Тотъ самъ Исаiѧ пророкъ глаголетъ и сiѧ: „Отроча родисѧ намъ, егоже началство бысть на рамѣ его, и нарицаетсѧ имѧ его велика совѣта Ангелъ, ч8денъ, совѣтникъ, Богъ крѣпкiй, властитель, кнѧзь мiра, Отецъ б8д8щаго вѣка".*) Сiѧ ꙗкъ и мала дитина въ нашомъ обрѧдѣ майже можетъ знати, мы ꙗвно спѣваемъ въ церкви нѣсколькоразъ на великомъ Повечерiи и симъ ꙗвное дѣло и то, что сими истинно Iис8съ Христосъ Богомъ называетсѧ и есть.

Божество Iис8са Христа проказалъ и самъ Отецъ небесный нѣсколькоразъ ч8деснымъ ꙗвленiемъ. Кто бы не зналъ оуже изъ малой библiи, ꙗкъ сталосѧ крещенiе Iис8са Христа. Св. Матдей такъ опис8етъ крещенiе Iис8сово. „Тогда приходитъ Iис8съ отъ Галилеи на Iорданъ къ Iоанн8 креститисѧ отъ него. Iоаннъ же возбранѧше ем8 глаголѧ: азъ треб8ю тобою креститисѧ и ты ли грѧдеши къ мнѣ. Отвѣщавъ же Iис8съ, рече къ нем8, остави нынѣ, тако бо подобаетъ намъ исполнити всѧк8 правд8. Тогда остави его. И крестивсѧ Iис8съ изыйде авiе отъ воды и се отверзошасѧ ем8 небеса и видѣ д8ха божiѧ сходѧща, ꙗко гол8ба и грѧд8ща на него. И се гласъ съ небесе глаголѧ: сей есть Сынъ мой возлюбленный, о немже благоволихъ".**) Изъ едной части ꙗкъ внѣшнымъ видомъ ꙗвиласѧ свѧтаѧ Тройца, такъ истинно самъ Отецъ признаетъ Iис8са Христа за Сына Божiѧго, таже за истиннаго Бога.

Подобно называетъ Богъ Отецъ Iис8са Христа „сына своего возлюбленнаго о немже благоволихъ" и на Ѳаворѣ при преображенiи его, ꙗкъ видно изъ св. писанiѧ.***)

Самъ же Iис8съ Христосъ — котораго ани враги не могли обвинити о грѣсѣ — за цѣлое времѧ оучительства своего всегда, непремѣнно и постоѧнно исповѣд8етъ и оучитъ, что онъ съ Богомъ Отцемъ единъ есть, что онъ Сынъ Божiй есть, что онъ же истинный Богъ есть.

*) Исаiй 9, 6.
**) Ев. Мад. 3, 13—17.
***) Ев. Мад. 17, 1—6.

Въ Євангеліи Іоанна то читаемъ, что Інсꙋсъ Христосъ съ жидами бесѣдꙋющи себе еднымъ кажетъ съ Богомъ Отцемъ небеснымъ: „Азъ и Отецъ едино есма".*) „Взяша же каменіе паки Юдее, да побіютъ его. Отвѣща имъ Інсꙋсъ, многа добра дѣла явихъ вамъ отъ Отца моего, за кое ихъ дѣло каменіе мещете на мя. Отвѣщаша емꙋ Юдее глаголюще, о добрѣ дѣлѣ каменіе не мещемъ на тя, но о хꙋлѣ, яко ты человѣкъ сый, твориши тебе Бога". Явно таже и Інсꙋсъ себе Богомъ быти исповѣдꙋетъ и явно видно и то, что и Юдеи его, такъ разꙋмѣютъ „яко ты человѣкъ сый, твориши тебе Бога". И если вопрошаемъ, что сдѣлалъ Інсꙋсъ Христосъ на сіе, находимъ долшій отвѣтъ въ которомъ правѣ такъ отвѣщаетъ: „Єгоже Богъ святи и посла въ міръ, вы глаголете, яко хꙋлꙋ глаголеши, занерѣхъ Сынъ Божій есмь. Аще не творю дѣла Отца моего, не имите ми вѣры. Аще-ли творю, аще и мнѣ не вѣрꙋете, дѣломъ моимъ вѣрꙋйте, да разꙋмѣете и вѣрꙋете, яко въ мнѣ Отецъ и азъ въ немъ". Інсꙋсъ таже якъ видимъ ніякъ не перемѣнитъ наꙋкꙋ свою хоть и каменіемъ хотятъ его Юдеи оубити. На сіе додаетъ писаніе, что Юдеи видѣвше, что онъ не хощетъ ничь лишити изъ наꙋки своей, истинно хотѣли его оубити, но онъ изыйде изъ рꙋкъ ихъ, очевидно своею силою — божою, бо еще не пришелъ часъ его. „И искахꙋ оубо паки яти его и изыйде отъ рꙋкъ ихъ".

Что Інсꙋса Христа Юдеи преслѣдовали, наконецъ имили и по страшныхъ мꙋкъ оубили на крестъ распятаго, того единственная причина то было, что Інсꙋсъ Христосъ себе, за сына божіяго держалъ и постоянно оучилъ. Сами Юдеи явно исповѣдꙋютъ сію предъ Пилатомъ глаголюще: „Мы законъ имамы, и по законꙋ нашемꙋ долженъ есть оумерти, яко себе сына Божія сотвори".**) И то самое оуказꙋетъ оуже переже и постꙋпаніе самыхъ архіереевъ, когда его повязаннаго выслꙋхали. Когда бо на многіи лже свидѣтели Інсꙋсъ ничь не отвѣщавъ самъ, тогда архіерей рече емꙋ: „Заклинаю тя Богомъ живымъ, да речеши намъ, аще ты еси Христосъ сынъ божій". Інсꙋсъ признаетъ и исповѣдꙋетъ сіе: „Ты реклъ еси". „И тогда архіерей разтерза ризы своя глаголя, яко хꙋлꙋ глагола, что еще требꙋемъ свидѣтелей, се нынѣ слышасте хꙋлꙋ

*) Єв. Іоан. 10, 24—40.
**) Єв. Іоан. 19, 7.

єго. Что вамъ мнится. Они же отвѣщавше рѣша: повиненъ єсть смерти".*)

Іисѹсъ Христосъ таже истинно себе за Бога держалъ и исповѣдалъ и оучилъ. И что истинна єсть наѹка єго, оуже ꙗвно оуказѹетъ цѣлый невинный и святый животъ єго, чѹдеса єго, пророчества єго, ꙗкъ разореніе Іерѹсалима. Сіе самое слѣдѹетъ оуже и изъ того, что онъ, ꙗкъ оуже вышше довольно видѣли єсме, єсть: истинный Мессіа, отъ Бога посланный.

Къ симъ можемъ єще додати свидѣтельство самыхъ апостоловъ, которые ꙗвно исповѣдѹютъ Іисѹса Христа за сына божіягo, за истиннаго Бога. Св. Іоаннъ сія глаголетъ въ первомъ посланніи: „Вѣмы же, ꙗко Сынъ Божій пріиде и далъ єсть намъ свѣтъ и разѹмъ, да познаємъ Бога истиннаго и да бѹдемъ въ истинномъ Сынѣ єго Іисѹсѣ Христѣ, сей єсть истинный Богъ и животъ вѣчный".**)

Св. Петро при кесаріи Филипповы ꙗвно исповѣдѹетъ о Христѣ: „ты єси Христосъ, сынъ Бога живаго".***)

Св. Павелъ Апостолъ то самое дѹже частно въ своихъ посланіяхъ исповѣдѹетъ и оучитъ. Такъ къ римляномъ, когда пишетъ о навернeніи Израилтянъ къ Іисѹсѹ Христѹ, сія глаголетъ: „Молилъ быхся и азъ отлѹченъ быти отъ Христа по братіи моей, сродниѣхъ моихъ по плоти. Иже сѹть Израилити, ихже выновленіе и слава, и завѣты, и законоположеніе и слѹженіе и обѣтованія. Ихже Отцы и отъ нихже Христосъ по плоти сый надъ всѣми Богъ благословенъ въ вѣки. Аминь".****) Къ Филиппісеемъ писащи то пожадаетъ, чтобы вшитко Іисѹсѹ такъ покланялося, ꙗкъ Богѹ. „Тѣмже и Богъ єго превознесе и дарова емѹ имя, еже паче всякаго имене. Да о имени Іисѹсови всяко колѣно поклонится небесныхъ и земныхъ и преисподныхъ. И всякъ ꙗзыкъ исповѣсть, ꙗко Господь Іисѹсъ Христосъ въ славѹ Бога и Отца".*****)

То самое вѣрѹютъ и исповѣдѹютъ и всѣ прочіи Апостоли. То самое свидѣтельствѹютъ въ животѣ и найособеннѣйше въ смерти своей, когда за Іисѹса Христа вѣрѹ и дѹшѹ полагаютъ и волѣютъ насильственнѹю смерть перетерпѣти, нежели Іисѹса Христа оставити и отречися отъ него.

---

*) Єв. Мѳ. 26, 62—67.
**) I. Іоан. 5, 20.
***) Єв. Мѳ. 16, 16.
****) Къ Римлян. 9, 5.
*****) Къ Филип. 2, 9—11.

Конечно если осмотримъ вѣрꙋ церкви кадолической, явно можемъ видѣти, что церковь всегда и непрерывно и постоянно вѣрꙋетъ и исповѣдꙋетъ, что Іисꙋсъ Христосъ есь истинный Богъ.

„Ты еси Христосъ Сынъ Бога живаго", рекꙋтъ по примѣрꙋ св. Петра Апостола всѣ мꙋченики, и за вѣрꙋ сію оумираютъ.

„Ты еси Христосъ Сынъ Бога живаго", рекꙋтъ всѣ исповѣдники въ церкви кадолической и за сію вѣрꙋ гоненія и найбольшія мꙋки перетерпѣли.

И кто-бы могъ изчислити мꙋчениковъ и исповѣдниковъ вѣры нашей христіанско-кадолической! Не дажкіе, не сто и сто, не тысячи и тысячи сꙋть, но истинно милліонами находятся. Въ самомъ Римѣ около 3 милліоновъ мꙋчениковъ числятъ, въ самой же цѣлой державѣ Римской, около 11 милліоновъ изчисляются.

„Ты еси Христосъ Сынъ Бога живаго" рекꙋтъ отъ св. Петра только и только христіановъ и по сей вѣрѣ ихъ и живꙋтъ и оумираютъ.

То самое признаютъ и боронятъ только писателей христіанскихъ, только святыхъ Отцевъ.

То самое и вселенскими соборами оузаконенно и торжественно становленно.

То самое оуказꙋетъ и осꙋжденіе и всѣхъ еретиковъ, которые божество Іисꙋса или совсѣмъ не хотѣли, или не такъ хотѣли пріяти, якъ церковь святая оучила. Такъ осꙋжденъ былъ въ четвертомъ столѣтіи Арій безбожный, противъ кого право то вѣроисповѣданіе составленно, котораго вторꙋю часть теперь толкꙋеме.

Истинна таже правда есть, что Іисꙋсъ Христосъ, якъ истинный Мессія нашъ есть, такъ нашъ истинный и Богъ есть.

III. Исповѣдуемъ въ нашемъ вѣроисповѣданіи третійразъ, что Іисусъ Христосъ истинный Сынъ есть Божій.

Сими словами великія тайны исповѣдꙋеме, и великія тайны долженъ каждый вѣрникъ и вѣровати и исповѣсти, когда Іисꙋса Христа за единороднаго Сына божія исповѣдꙋетъ.

Сирѣчь исповѣдꙋеме, что Іисꙋсъ Хр. истинный Богъ есть Сынъ Божій, и тꙋю самꙋю натꙋрꙋ и тое самое сꙋщество

имѣетъ якъ Богъ Отецъ, который его отъ начала раждаетъ. Кромѣ сего то исповѣдуемъ, что Іисусъ Христосъ есть вторая особа въ Тройцѣ святой, съ ними совсѣмъ равный и что ніякой разлука между нимъ и Отцемъ и Духомъ не находится. Всѣ бо три особы едно божество, единъ оумъ, едну неразлучную волю божую и тѣ безконечно совершенніи свойства имѣютъ. И единственно тымъ разлучаются, что Отецъ есть Отецъ, иже отъ вѣчности раждаетъ Сына, Сынъ же есть Сынъ Отца, иже отъ Отца отъ вѣчности раждается, и что Духъ святый есть Духъ Отцевъ и Сыновъ, иже отъ Отца и Сына отъ вѣчности еднымъ и нераздѣлнымъ происхожденіемъ происходитъ.

Сякимъ значеніемъ глаголетъ св. Іоаннъ евангелиста: „Въ началѣ бѣ слово и слово бѣ къ Богу, и Богъ бѣ слово".*)

Рождество же Сына божаго отъ Отца есть совсѣмъ духовное. Прото глаголетъ вѣроисповѣданіе: Вѣрую .... въ единаго Господа Іисуса Христа Сына божія единородного, иже отъ Отца рожденнаго прежде всѣхъ вѣкъ: „Свѣта отъ свѣта, Бога истинна отъ Бога истинна, рожденна не сотворенна, единосущна Отцу имже вся быша".

Рождество таже Сына божіяго отъ Отца ничь земнаго, тѣлеснаго, вещественнаго не содержитъ въ себѣ, но есть совсѣмъ духовное. Такъ происходитъ, раждается Сынъ отъ Отца, якъ происходитъ свѣтъ отъ свѣта.

Прото вопрошаетъ пророкъ Исаій**) сякъ: „Родъ же его кто исповѣсть".

Сіе рождество Сына божіяго оуподобляется различнымъ вещамъ и ихъ происхожденію. Якъ выше въ вѣроисповѣданію свѣту отъ свѣта. Найсходно оуподобляется же рождество Сына божіяго, къ происхожденію тому, которымъ изъ оума нашего мысль происходитъ. Когда бо дачто думаемъ, тогда истинно образъ того себѣ составляемъ, который совсѣмъ отвѣтствуетъ предмету своему; сей образъ же самъ называемъ: мыслею и когда вы речемъ: словомъ. Такъ можемъ и рождество Сына божіяго думати. Богъ Отецъ, якъ вѣчный оумъ отъ вѣка, думаемъ себе изъ сего происходити образъ, которій есть сходный съ своимъ предметомъ

---

*) Єв. Іоан. 1, 1.

**) Исаій 53, 8.

и се совершенно сходный. И сей образъ совершенный, или мысль Отца есть: Сынъ Божій. И когда сію мысль Отецъ въ себѣ выповѣсть истинно есть: Слово Божіе.

Но сіе токмо къ происхожденію Іис8са Христа, якъ Бога принадлежитъ, и не къ его происхожденію, якъ человѣка. Якъ человѣкъ во въ времени народился, отъ пречистыя Дѣвы Маріи, — что посем8 слѣд8етъ въ вѣроисповѣданіи. Токмо то позначимъ оуже и теперь, что Іис8съ Христосъ и якъ Богъ и якъ человѣкъ токмо едина и нераздѣлна особа и се особа божая есть, — который двѣ натѵры имѣетъ: вожѵю и человѣческ8ю.

И се когда такъ польно видѣли есме и роз8мѣеме, что Іис8съ Христосъ есть Спаситель Мессіа нашъ, что онъ есть истинный Богъ и что онъ есть истинный Сынъ божій, токмо то позостаетъ намъ, чтобы есме польно себе передали сем8 Іис8с8 Христ8 Спасителю Господ8 и Бог8 нашем8.

Предъ крещеніемъ, чтобы дакто въ церковь воспріятый былъ, торжественно отречися потребно ем8 отъ діавола, отъ всѣхъ дѣлъ его, всѣхъ ангеловъ его, всей гордыни его и всей сл8жбы его. Если-бо дакто не хочетъ отъ сихъ отречися не можъ бы такого въ церковь воспріяти, то есть покрестити. Но тогда, что можетъ насъ ожидати и якой мы кары достойти есме, если оуже воспріятые въ церковь, не сл8жимъ Іис8с8 Христ8 Господ8 и Бог8 нашем8, но оставивши Іис8са Христа прилѣпимся — діавол8 и его сл8жбѣ!?! И справедливо то робиме и се толькоразъ, колькоразъ не подержиме законъ божій, но прест8пимъ заповѣди его.

О навернѣмся таже къ Іис8с8 Христ8 Господ8 и Бог8 нашем8! Пріобѣщайме изъ нова сл8жити ем8! Сл8жити ем8 вѣрно, постоянно и прилѣжно!

Да од8шевляетъ насъ къ сем8 и человѣколюбіе и милосердіе Іис8са Христа Господа и Бога нашего, который могъ-бы намъ строго повелѣвати, якъ строгій Господь нашъ разказовати, и однакожъ такою любовію насъ любитъ, что насъ и не глаголетъ рабами но др8гами*) и братьями.

Что праведнѣйше возжадаетъ отъ насъ, чтобы есме сем8 добротливом8 Господ8 Іис8с8 Бог8 нашем8 радостно, любовію и чимъ вѣрнѣйше сл8жили въ цѣломъ животѣ.

(Продолженіе слѣд8етъ въ „Мѣсяцословѣ“ 1902. года.)

Др. ВАСИЛІЙ ГАДЖЕГА.

*) Єв. Іоан. 15, 15. — Къ Галат. 4, 7.

Свѧтый Василій Великій.

(330—379 по р. І. Хр.)

Еденъ изъ найотличныхъ мꙋжей и еденъ изъ найбольшихъ оугодниковъ божихъноситъ сіе имѧ.

Ꙗкъ человѣкъ великій былъ междꙋ человѣками! Ꙗкъ вѣрный христіанинъ великій и пріѧтный былъ предъ Богомъ!

Силою оумною прейшолъ далеко современники свои и нѣкомꙋ свѣтѧщемꙋ свѣтилꙋ подобно засвѣтилъ всѣхъ.

Необоримою крѣпостію воли своеѧ истинный прикладъ подалъ правдиваго характера.

Вѣра его така велика была, что по словамъ писаніѧ истинно вѣра оживлѧла его. Справедливо пꙋчина живота его вышшеестественнаго и сѧкъ и естественнаго живота его: вѣра была. „Праведникъ же отъ вѣры живъ бꙋдетъ".*)

Добродѣтели его благовоніемъ наполнили всѣ церкви Божіи

Любовь же сей животъ его вышшеестественный изъ крѣпкой вѣры его изъ божой благодати чꙋдесною силою непрестанно происходѧщій: животъ раздѣлѧлъ и подавалъ всѣмъ вѣрникамъ, но еще и всѣмъ человѣкамъ.

Се осмотрѣмъ ближайше!**)

* * *

Въ Кессаріи главномъ градѣ, провинціи Каппадокіи, въ малой Ѧзіи, при владѣнію Константина Великаго, перваго христіанскаго Кессарѧ жилъ отецъ свѧтаго Великаго, который подобно Василіемъ назывался, и къ семꙋ чтобъ разлꙋчити его отъ сына додали еще имѧ старшій.

Василій старшій съ женою своею Еммеліею счастливѣйшій животъ провадѧщи совсѣмъ еднако отличилсѧ вѣрою своею ревною христіанскою, ꙗкъ и неисчислимымъ маеткомъ своимъ и богатствомъ, ꙗкъ и достоинствомъ и властію своею.

Изъ сего сꙋпрꙋжества св. Василій Великій найстаршій хлопецъ былъ.

---

*) Къ Римлѧнъ 1, 17.

**) Слѣдꙋющіѧ сочиненіѧ оупотребленнын къ сей біографіи: 1. Ludwig Donin, Leben und Thaten der Heiligen Gottes III. Band 253—359. jun. 14. 2. Wetzer und Welte's Kirchenlexicon II. Ausgabe Band II., Basilius der heil. 24—29. S. 3. Dr. Alexander Mikita: Institutiones de ss. Patribus. 4. Иллюстрованни житьѧ Свѧтыхъ, Львовь 1891. 275—281. Л.

Девять дѣтьми обдарилъ Богъ сіе сѫпрѫжество. Междѫ девятьма четыри хлопцы были и найстаршій междѫ сими былъ Василій.

Божа благодать является еще въ дрѫгомъ дѣлѣ надъ симъ семействомъ.

Сіе бо семейство не только тымъ благословилъ Богъ, что въ члены его подалъ Господь Богъ хлопцы и дѣвочки, милыи дѣточки, богобойны юноши, великіи и славныи мѫжи и жены въ семъ земномъ животѣ, но и тымъ отличилъ, что сіе семейство еще кромѣ сего и на вышшеестественный небесный и вѣчный животъ истинно и породилъ и вовелъ члены его.

Сіе семейство въ истинномъ и строгомъ значеніи: святое семейство есть.

Въ нашей восточно-кадолической святой матери церкви къ святымъ причисляются: отецъ Василій старшій, матерь Еммелія, найстаршый сынъ святый Василій Великій, третій сынъ св. Грегорій Ниссейскій епископъ, четвертый сынъ Петро Севастійскій епископъ, найстарша донька св. Макрина и баба св. Василія Великаго подобно Макрина. Вторый сынъ Навкратій оуединенно монашеское житіе провадилъ и такъ свято живѫщи померъ въ годѣ 357. въ 22 годѣ. Прочіи четыри доньки правда не послѣдовали прикладъ старшой сестри своей св. Макрины, бо отдалися за мѫжа, докѣ св. Макрина въ дѣвствѣ своемъ себе Богѫ цѣлкомъ пожертвовавши монашеское житіе пожила и въ монастырѣ и померла. Однакожъ якъ исторія свидѣтельствѫетъ свято пожили и въ святости оумерли безъ изъятія.

Святый Василій Великій народился на концѣ года 329 прото и обычайно годъ 330 означается годомъ рождества его.

Якъ маленька плекащая дитина въ опаснѫю хворотѫ впалъ. Закликаныи врачи ничь не могли помочи, хворотѫ объявили неизцѣлимою и выповѣли, что дитя безъ сомнѣнія оумре. Объявленіе врачевъ кинѫло печалнѣйше сердце родителей его. Сѣтѫющи горячею молитвою повернѫлися къ Богѫ, якъ всемогѫщемѫ Господѫ живота и смерти, и Богъ оуслышалъ молитвы ихъ и дитина чѫдесно выздоровѣла напротивъ согласнаго врачевскаго объявленія.

Первы свои лѣта св. Василій Великій на селскомъ маеткѫ родителей своихъ — въ селѣ Аннезосъ, въ Мало-Азійской провинціи Понтѫхъ, — провадилъ, съ бабою своею св. Макриною, которая и первая его воспитателница была. Сія св.

Макрина оученица была св. Георгія нео-кессарійскаго епископа и понеже живѹщѹю и чѹдесами различными подтвержденнѹю вѣрѹ имѣла, зато найлѣпша и найотличнѣйша воспиталница могла быти дитины. И якъ едва отъ матери отлѹченнѹю дитинѹ обходити зачала жѹрами, обхожденіемъ, воспитаніемъ и наставленіемъ найбольшимъ дѣйствіемъ была на оно. Признаетъ сіе самъ Василій: „Никогда не забѹдѹ, — сказалъ онъ позднѣйше, — тое глѹбокое дѣйствіе, которое сія почитаемая жена бесѣдами своими, но еще много больше прикладомъ своимъ на моей еще такой слабенькой дѹши произвела“.

Самыи первыи наѹки изъ части тѹтъ, изъ части въ Нео-Кессаріи, гдѣ отецъ его тогда реторъ былъ, воспріялъ отъ отца своего, который его самъ вовелъ въ первыя наѹки.

Оутратилъ отца своего въ своемъ четыренадцатомъ годѣ и тогда св. Василій отправился въ Кессарію для обширнѣйшаго наставленія. Тамошныи же школы съ такою непрестающею прилѣжностію посѣщалъ и вкѹпѣ таковѹю ревность и благоговѣніе проѹказовалъ, что своею кротостію, своимъ невиннымъ животомъ достойнымъ стался правдиваго оудивленія оу единокаждаго благородно мыслящаго.

По скончаніи школъ Кессарійскихъ, чтобы и высшее обѹченіе воспріялъ пошелъ въ Константиноградъ и тамъ якъ оученикъ ретора Ліванія слѹхалъ. Въ наѹкахъ же такъ преоуспѣвалъ, что оучитель его междѹ всѣми оучениками своими особенно отличилъ.*) Изъ Цареграда (Константинополъ) для прочаго наставленія въ годѣ 352 отошелъ до Афины.

Афины главное мѣсто было языческой оученности, гдѣ вшитко, что токмо человѣческій оумъ и человѣческая сила пріобрѣсти годни, сгромаджены были. Едино токмо ненаходилъ Василій. Сіе же была вѣра христіанская, бо и оучители и цѣлое наставленіе совсѣмъ языческое (паганское) было. Вмѣсто сего иное на гороженіе подало емѹ божое провидѣніе. Въ Афинахъ сойшлися Василій и его давный, знакомый еще изъ Кессаріи, св. Георгій Назіанскій. Сіи молодыи благородныи дѹши еднымъ и тымъ самымъ идеаломъ одѹшевленые и ревнѹющимъ желаніемъ и одѹшевленіемъ работающи на исполненіе сего идеала тѹтъ подъ долгимъ и блаженнымъ часомъ, взаимнаго сожительства истинно найскреннѣйшою дрѹжбою скипѣли и соединилися.

---

*) Посланнія (листи) св. Василія В. позднѣйше прикладомъ поставили и преподавили краснаго листо писанія.

Къ двомъ позднѣйше приступилъ еще третьимъ, молодшій братъ св. Василія, св. Георгій Ниссейскій, — и тріе вьедно составляютъ истиннѣйшою, не користолюбивою (егоистичною) и неразлучною дружбою соединенные такъ названный: „кампадокическій трирамный команичный листъ“.

Двохъ головныхъ учителей имѣлъ св. Василій въ Адинѣхъ: Иммерія и Прогерезія софистовъ.

Почтенія, удивленія и послѣдованія есть достойный тотъ образъ, которымъ св. Василій съ св. Грегоріемъ Назіанзскимъ жилъ въ Адинѣхъ. Обоихъ една воля вела, да въ жертву божую пожертвуютъ себе и къ сей цѣли обое всѣ свои силы посвятили и употребляли. Ревновали единъ съ другимъ въ наукахъ, въ благочестіи и въ дѣлахъ и упражненіяхъ добродѣтелей. Въ сихъ работахъ единъ-другаго взаимно напоминали и одушевляли. Каждый въ другомъ истинный прикладъ видѣлъ къ обученію и къ самоусовершенію. Каждый въ другомъ истиннаго ангела хранителя имѣлъ къ сохраненію невинности жизни своея. Вьедно бывали, вьедно на едномъ столѣ ѣли. Св. Георгій Назіанскій сямъ опишуетъ Адинское житіе свое: „Мы ніякое отношеніе не имѣли сьме съ безчестными юношами или съ не любящими вѣру и добродѣтели. Мы двѣ токмо дороги знали въ Адинѣхъ. Една дорога въ церковь вела, гдѣ Богу посвященны тайны Божіи отправляли, другая же въ публичны училища несла. Нашое найважнѣйшое дѣло было: освященіе наше, а нашу славу въ то есьме полагали, да не токмо называемся христіанами и да истинно и христіаны будеме“.

Св. Василій В. чрезвычайный успѣхъ проуказовалъ въ вышшой грамматикѣ (поезіи), въ реторикѣ и въ философіи (любомудріи). Своимъ прикладомъ, познѣйше же и своими словами на то напоминалъ юношество, чтобы христіанску вѣру и чувство свое послѣдующи изъ языческихъ сочиненій пчоламъ подобно токмо медъ собирали. „Мы, — глаголетъ въ семъ взорѣ св. Грегорій Назіанскій, — и чрезъ саму науку язычниковъ токмо всегда преуспѣвали въ страсѣ божіимъ зато, что мы изъ меншаго доброго упознали лучшее и изъ немощи ихъ токмо новыи столпы сочиняли въ укрѣпленіе вѣры нашей.“

Когда св. Василій В. въ годѣ 355. образованіе и ученіе свое въ Адинахъ докончилъ, вернулся въ отечество свое. Чтобы науку и великія таланты свои выхосновалъ, въ годѣ томъ самомъ, въ городѣ Кессаріи отворилъ школу реторскую, и тудй по тогдашному обычаю преподавалъ реторику (краснорѣчіе) якъ реторъ. Что больше — нѣкими другами своими наговаренный — сталъ и процессами якъ адвокатъ (фишкалишъ) заниматися.

Наука его и свойства всяды въ Кессаріи удивленіе возбудили, образованіе же очень файное и красное славу и хвалу принесли ему отъ всѣхъ. Но сими тихенько и свѣта добилася къ сердцу его и мало по малы Василій сталъ радоватися и наслаждатися въ славѣ человѣческой.

Провидѣніе божое однакожъ иное- что содержало въ себѣ о Василіи. Богъ избралъ Василія къ много вышшой службѣ своей и прото праведно можетъ, якъ часть провидѣнія божіяго смотритися тое событіе, когда св. Макрина сестра Василія Великаго святою ревностію разженна къ брату своему пошла и растворивше сердце свое растворила и боязнь свою, — которая ю обдержуетъ — о спасеніи и блаженствѣ души Василія между сими свѣтами сегосвѣтными.

Радостно слухалъ Василій В. сестру свою и дабы сласти и искушенія сего свѣта — которія покушалъ уже — его не поглотили и низринули въ бездну вѣчную, св. Василій В. рѣшилъ, что волѣе цѣлкомъ отречися отъ свѣта и отъ матежъ человѣческаго и свѣтскаго живота цѣлкомъ во отдаленіи единственно Богу служити.

Якъ рѣшилъ такъ и сдѣлалъ. Но прежде самаго дѣла ближайше хотѣлъ упознати животъ христіанскихъ отшельниковъ и пустыножителей. Сего ради посѣтити восхотѣлъ найзнатнѣйшія селенія восточныхъ пустиножителей, отлично же святую землю и тудй мѣста отъ божаго Спасителя нашего въ сегосвѣтномъ животѣ посвященная.

Первѣе же нежели отправился на свою далекую дорогу и путешествіе: воспріялъ тайну крещенія, которую онъ — хоть и отъ начала по христіански ученный и наставленный былъ, — однакожъ по тогдашному звычаю еще не воспріялъ. Преданіе извѣстно не предаетъ, гдѣ и отъ кого воспріялъ крещеніе св. Василій. Изъ едной части то предаетъ, что Діяній епископъ Кессарійскій покрестилъ Василія В., но иные изъ

Др8гой части то каж8тъ, что отъ Іер8салимскаго епископа былъ покрещенный.

П8тешествіе свое на свят8 землю началъ въ годѣ 357. Посѣтилъ Сирію, Палестин8 и Египетскихъ отселниковъ и п8стиножителей. Приклады строгаго живота майже неизчисленнымъ великимъ числомъ подкрѣпили его и самъ подкрѣпленъ верн8лся домой.

Единъ годъ мин8лъ когда возвратился въ Кессарію, гдѣ его епископъ Діяній посвятилъ майже тотчасъ въ чтеца церковнаго, — чтобы могъ книги церковныя на богосл8женіяхъ голосно читати — въ годѣ 358-омъ. Якъ чтецъ сл8жб8 свою исполнялъ, но недолго сл8жилъ церкви Кессарійской. И се прото, бо то оузналъ, что епископъ его Діяній къ лжеб8ченію Аріанском8 приключился, что Василія на только оскорбило, что тотчасъ оставилъ градъ и отишелъ въ п8стыню.

Маетокъ свой весь, которій якъ достояніе отъ отца своего воспріялъ, межд8 оубогими раздѣлилъ и недалеко отъ Нео-Кессаріи, близъ рѣкѣ Ирисъ, въ оуже помян8томъ селѣ Анезосъ, — гдѣ матерь его Еммелія и сестра его Макрина монашеское житіе провадили, — вселился и самъ, — и оуединенное житіе сталъ жити. Въ семъ животѣ сталъ послѣдовати самоотверженіе и строгое житіе монаховъ и п8стыно — жителей въ далекихъ странахъ востока, Сиріи, Палестины и Египта отъ него посѣщенныхъ.

Хотя и въ сихъ горахъ провинціи Понт8съ оуже доста велика ст8день звыкла быти, Василій однакожъ токмо едно гр8бое нижньое платя и единъ планъ (верхнь8ю одежд8) имѣлъ. На голой землѣ спалъ. На день токмо разъ ѣлъ. Обѣдъ его токмо изъ хлѣба и изъ воды состоялъ, что въ свята (праздники) еще нѣкія злаки оумножали. Къ сем8 майже непрерывно хворѣлъ. Скоро нашелъ нѣсколько наслѣдниковъ, съ ними создалъ монастырь и всѣ тамъ жили вк8пѣ.

Самъ Василій В. въ едномъ посланіи своемъ изъ сего времени къ Грегорію Назіанском8 такъ опис8етъ сіе п8стынное селеніе свое: „Теперь таже въ п8стыни Матаріи близъ рѣкѣ Ирисъ жив8. Изъ высокихъ и лѣсами покрытихъ горъ ст8деныя и чистыя керницы ж8рчатъ и тек8тъ великимъ ш8момъ дол8, нижайше же соединяются въ един8 рѣк8 къ сѣвер8 тек8щ8ю. Милое мѣсто такъ вызираетъ, якъ половина мѣсяца, долина же сама плодовита различными деревами окр8жается. Мила сія долина изъ двохъ боковъ оузкимъ

горнымъ переходомъ и рѣкою ограниченна очень оузкій входъ имѣетъ. Спѣвающіи птички, оленѣ, дикіи козы и заяци сѫть обыватели сего малаго рая, откѫдѫ запахъ зелій и косицъ и холодящая холодность водъ воздыхаетъ къ человѣкѫ".

Изъ дня на день все больше и больше наслѣдниковъ найшолъ Василій такъ междѫ мѫщинами, якъ и междѫ женами. Зато нѫждно было все больше и больше монастыревъ создати такъ для мѫжей, якъ и для женъ. Чтобы становилъ житіе ихъ и опредѣлилъ особенное монашеское правило: онъ правило составилъ, едно большое, дрѫгое же кротшое. Сіи монашескія правила отъ сего времени пріяты, до днешняго дне основательная правила сѫть монаховъ греческаго обряда, отъ имени Василія В. названныхъ (Василіановъ). Ведля сихъ правилъ живѫтъ и наши монахи чина св. Василія Великаго. Такъ сталъ св. Василій создателемъ и праотцемъ и нашего монашескаго чина.

Около года 360. оуже очень статочное великое число послѣдователей имѣлъ Василій В., которыхъ за долгое время онъ самъ оуправлялъ, позднѣйше же оуправленіе ихъ передалъ братѫ своемѫ, Петрѫ Севастійскомѫ.

Въ семъ самомъ годѫ чрезвычайна радость достигла Василія. Посѣтилъ его дрѫгъ наймилѣйшій, — къ которомѫ только и только листей написалъ, — св. Георгій Назіанскій, въ его пѫстыни. Сіе посѣщеніе долшое время мало держати. Два, отъ Дѫха святаго на только просвѣщенные святые мѫжи въ едной хѫдобной хатѣ братнью любовію и согласіемъ жили и принадлежащій городецъ вьедно порабляли. День же и большѫю часть нощи въ молитвѣ перепровадивши дерева стали сношовати, чтобы тѣло свое подкрѣпляли, подобно каменья рѫбати и городецъ свой канализовати.

Искренные сіи дрѫги кромѣ тѣлесной работы занималися еще и наѫками. Въ семъ оуединеніи составили едно сокращенное сочиненіе изъ сочиненій славнаго Оригенесъ-а, которое подъ именемъ Ф и л о к а л і а ознакомилося.

О семъ событіи такъ пишетъ св. Григорій Назіанскій: „Обое единѫ токмо задачѫ имѣли есьме и се была добродѣтель и въ бѫдѫщность положенной надѣи нашей отвѣтвѫющій животъ, зачто мы отлѫчилися есьме польно отъ сего міра переже оуже, якъ мы міръ сей оставили".

Сей самый св. Григорій Назіанскій сохранилъ намъ и слѣдѫющіи меншіи обстоятельства о семъ оуединенномъ жи-

вотѣ. Хлѣбъ ихъ такій твердый былъ, что человѣку зубы разламалися въ немъ, не единразъ же въ такой нуждѣ жили, что голодомъ были умерли если мати Василія провидящая Еммилія не была ихъ спомагала.

Св. Василій В. Божественную Литургію служащій.

Василій В. хоть и оставилъ міръ и отлученно отъ мятежа сего міра жилъ, однакожъ ніякъ не разлучился отъ сего міра тамъ и въ томъ, гдѣ и въ чимъ Богу и христіанскому вѣроисповѣданію нуждный былъ Василій и его содѣйствіе.

И така н8жда истинно явилася. Мало передъ рождествомъ Василія В. произышло лже8ченіе Аріево, которое Іис8са Христа сотвореніемъ оучило и токмо прото позволило ем8 якъ Бог8 покланятися, что Богъ Отецъ нѣкимъ образомъ его оучастникомъ содѣлалъ божества, и такъ симъ видомъ І. Христосъ Богъ былъ. Сіе лже8ченіе епископы церкви кадолической на І. Никейскомъ вселенскомъ соборѣ въ годѣ 325. торжественно ос8дили и прокляли. Но лже8чители не хотѣли повиноватися церкви и на8к8 свою отозвати отреклися, но напротивъ оусиловалися оно далѣе подержати и далѣе распространяти. Зато еще долго за пар8 столѣтій держатъ и продолжаются сіи Арійскія движенія и право въ дняхъ св. Василія Великаго д8же силніи были.

Василій В. ополчился противъ сіе лже8ченіе. Не едн8 оученностію и цѣною отличенн8ю книг8 и сочиненіе написалъ противъ нихъ, гдѣ лже8ченія ихъ красно и ясно опровергъ. Но не отреклся ани отъ иныхъ работъ и тяготъ. Такъ когда найсилнѣйше нападовали на церковь лже8чители, св. Василій В. оставилъ п8стыню свою и въ годѣ 359. п8ть сотворилъ въ Константиноградъ, чтобы и самъ въ своей особѣ боролся съ вождами Аріановъ: Аетіомъ и съ Аномеами.

Верн8вше отъ сего п8тя своего, дале продолжалъ оуединенное житіе. Право на сіе время припадае и посѣщеніе св. Григорія Назіанскаго.

Діянъ епископъ Кессарійскій въ годѣ 362. похворѣлъ. На нед8жномъ ложѣ своемъ при оужасномъ свѣтѣ смерти, оупознавъ забл8деніе свое и чтобы оно полно поправилъ, не токмо покаялся и пок8т8 держалъ, но далъ еще и Василія В. къ себѣ призвати и съ нимъ истинно помиритися хотѣлъ. Василій же радостно помирился съ преосвященнымъ пастыремъ, къ истиннѣй вѣрѣ назадъ приведенномъ.

Посем8 изъ нова верн8лся въ свою п8стыню и он8 и не оставилъ только для посѣщенія св. Григорія Назіанскаго. Въ сей часъ изъ сей п8стыни издалъ и первое большое свое сочиненіе (Моралія).

Сем8 первом8 сочиненію много инія сочиненія послѣдовали подъ владѣніемъ Кессаря І8ліяна отст8пника. Межд8 прочими въ сіе время написалъ и издалъ и найглавнѣйшое свое сочиненіе противъ Аріановъ.

Межд8 симъ померъ Діяній епископъ Кессарійскій. Въ достоинствѣ наслѣдникъ его стался Єизевій, которій св. Ва-

силія В. въ годѣ 364. хоть и противился, въ священника посвятилъ. Доразъ посемꙋ Василія поставилъ при своей епископской церкви проповѣдателемъ и передалъ емꙋ и прочая священническая дѣйствія. Василій В. повиновался и исполнялъ повинности своя, но при семъ не престалъ продолжати и далѣе свое самоотверженіемъ соключенное житіе. Дѣятельность его безъ изятіе всѣмъ благоꙋгодило, на только что его всяды еще больше любопистали. Однакожъ сія стала опаснымъ емꙋ тимъ, что возбꙋдила ненависть самаго епископа Еѵзебія. Василій рѣшился отдалити отъ сей ненависти и прото вернꙋлся въ свою пꙋстыню, чтобы миръ общій и покой хоть и противъ воли его якось не нарꙋшился.

Ходотайствомъ св. Григорія Назіанскаго и обстоятельствомъ насилныхъ временъ, сіе раздѣленіе междꙋ ними не долго державо. По смерти Іꙋліанна отстꙋпника въ годѣ 364. Кессаремъ сталъ Валенсъ, которій не токмо Аріанъ былъ самъ, но свое Аріанское лжеꙋченіе всею своего силою всяды распространяти старался. Подъ 14 годами своего владѣнія не лишилъ ани едно средство, чтобы изкоренилъ истиннꙋю кадолическꙋю вѣрꙋ и чтобы вмѣсто ней свое Аріанское лжеꙋченіе розсіялъ и разплодилъ.

Чтобы же чѣмъ скорше побѣдꙋ пріобрѣлъ, самъ великою воинскою силою окрꙋженъ, переходилъ всѣ провинціи царства своего и всяды своею Кессарскою особою и Кессарскимъ достоинствомъ вмѣшавшеся въ пꙋбличныя дѣла, восхотѣлъ произвести, чтобы аріаніемъ надъ кадолическою вѣрою оумноженъ побѣдꙋ полꙋчилъ.

Гдѣ не было возможно словомъ, обѣцаніями и оуговориваніемъ, тамъ гнѣвомъ, оугроженіемъ и самимъ насиліемъ намѣреніе свое исполнялъ, такъ что низвергъ епископовъ кадолическихъ и вмѣсто нихъ Аріанскіи поставилъ.

Симъ часомъ Кессарійское архіепископство едно было изъ найславнѣйшихъ и найпочтеннѣйшихъ тогдашныхъ епископствъ. За что и самомꙋ Кессарꙋ дꙋже много залежало, чтобы право тꙋй Аріаніимъ пріодолѣлъ.

Сія оужасная опасность вшитко забыти сдѣлала. Василій отложилъ всякое персоналное попеченіе и изъ нова встꙋпилъ въ слꙋжбꙋ церкви своея и епископа своего. Изъ дрꙋгой же части и епископъ вшитко бывшее забылъ и готовымъ сердцемъ послѣдовалъ каждый совѣтъ Василія В. въ всякомъ дѣлѣ.

Нападенія не могли заспати, но въ вѣрѣ твердый и ловкій Василій каждое нападеніе Аріановъ опровергъ и самъ церьковъ кессарійскую въ отличное хранилище вѣры христіанской кадолической перемѣнилъ.

Къ симъ бѣдамъ еще една дуже велика приключилася: страшный голодъ насталъ. Василій же, котораго истинно искренна, христіанска и не своя взирающая любовъ къ Богу и къ ближнему животила, теперь и цѣлое свое материнское достояніе — по смерти полученное — на спомаганіе голодуюющихъ употреблялъ. Кромѣ сего не стыдился онъ поглядати и хижѣ богатыхъ, алмужну просяще и моляще для голодующихъ.

Ейзевій епископъ въ годѣ 370. умеръ. По тогдашнему звычаю, епископы изъ архіепископской діоцезіи, собралися новаго епископа избирати и на совѣтъ св. Григорія назіанскаго избрали св. Василія Великаго.

Св. Григорій же якъ совѣстно Василія вручалъ въ епископа избрати, такъ радостно и посвятилъ въ Епископы его по избранію.

Якъ епископъ св. Василій В. на то старался, чтобы въ всякомъ дѣлѣ не вѣдѣлся токмо найлучшимъ, но чтобы истинно найлучшій и былъ, якъ сіе о немъ свѣдѣтельствуетъ св. Григорій Назіанскій.

Найпервіе переставилъ нѣкія злыя обычаи, безпорядки, посему же старался переставити реніе (шизму) Мелетія.

Якая великая же была дѣятельность св. Василія епископская, дуже тяжко лижъ-бы себѣ довольно представити — хоть и началомъ не мало препятствовали его, еретиковъ и шизматиковъ всякаго рода лукавство и нападеніе.

Въ недѣлю и свято не токмо онъ самъ отправилъ богослуженіе, но каждоденно и преповѣдовалъ. Къ народу каждоденно дваразъ держалъ сякіи проповѣды, рано и вечеромъ, и каждый разъ такое множество народа прислоуховалася его проповѣдѣ и ученію, что цѣла кадедралная церковь его, каждый разъ цѣлкомъ наполненна была.

Изъ нова вовелъ тотъ прекрасный обычай, чтобы ніякое богослуженіе литургичное не отбылося безъ того, чтобы хоть една часть вѣрниковъ къ святому причащенію не приступила.

Отечески провѣдѣлъ онъ о каждомъ дꙋшпастырѣ діоцезій своей.

Что тычится бѣдныхъ, нищыхъ и недꙋгꙋющихъ, нѣсть епископа, который бы праведнѣше могъ называтися хранителемъ нꙋждающихъ и Отцемъ оубогихъ. Всегда богато подавалъ алмꙋжнꙋ. Ꙋбогихъ и нꙋждающихся спомагалъ и для нихъ еще еднꙋ великꙋю больницꙋ (домъ оубогихъ) создалъ, которꙋю онъ самъ многоразъ посѣщалъ.

По своемꙋ избранію въ епископы Св. Василій В. еднако продолжалъ прежнее самастверженіемъ соключенное житіе свое, якъ оно держалъ въ монашескомъ своемъ оуединеніи. Натꙋрально далье не могъ жити оуже въ пꙋстынѣ своей съ дрꙋгами монахами своими и зато и не могъ далье самъ оуправляти дѣла ихъ, прото сіе оуправленіе передалъ юнѣйшемꙋ братꙋ своемꙋ Петрꙋ, которій послѣ епископъ севастійскій былъ. Однакожъ всегда, — когда токмо можъ было — найꙋдачнѣйше спребывалъ съ своими монашескими дрꙋгами.

Еще въ годѣ 370. мало по своемꙋ избранію въ епископы, св. Василій В. нѣкое несогласіе имѣлъ съ Андиміомъ епископомъ города Ѳианісъ о правѣхъ архіепископскихъ. Отъ давна въ главномъ городѣ провинціи каппадоціи — въ Кессаріи — былъ престолъ Архіепископскій. И зато св. Василій В. на архіепископскій престолъ Кессарійскій возвышенный съ правомъ оупотреблялъ власть и права Архіепископскія. Кессарь Валентъ въ годѣ 370. провинцію Каппадоціи раздѣлилъ на двѣ части и въ части новой. отятой отъ древной, главнымъ городомъ назначилъ городъ Тианісъ. Въ слѣдъ сего Андимій епископъ Тианіскій, якъ епископъ главнаго города Тианійскаго, такіи права пожадалъ себѣ надъ цѣлой части провинціи — ново отдѣленной — якія имѣлъ епископъ кессарійскій. Напротивъ же Василій послѣдꙋюще законы церковныи и постꙋпаніе святыхъ отцевъ, власть архіепископскꙋю единственно себѣ приписовалъ. Сіе несогласіе преставилъ Дамасъ римскій папа (366—384) когда всевышнымъ своимъ сꙋдомъ выповѣлъ, что сія власть архіепископская, единственно Василію принадлежитъ и нияхъ Андимію.

Епископскою ревностію одꙋшевленъ въ годѣ 371. св. Василій В. не оустрашился а ни отъ двоихъ тяжкихъ пꙋтешествій въ Арменію, гдѣ лжеꙋченіе Аріево великія шкоды междꙋ вѣрниками начинили. Горячею молитвою, оумнымъ и осторожнымъ постꙋпаніемъ и искренными напоминаніями пре-

ставилъ дальшее распространенiе ересы, и многихъ отъ заблудшихъ вовелъ назадъ въ церковь. Сiи труды слабое, недугующее тѣло мужи могло изнести.

Епископская дѣятельность св. Василiя В. и начинанiя арiйскiя кессаря Валенса много больше противныя были, якъ бы Валенсъ въ своемъ арiевскомъ насилiи возмогъ бы лишити св. Василiя.

Тогда же пристало сiе дѣло, когда Валенсъ епископовъ провинцiи Вифанiи и Галатiи краснымъ словомъ и гдѣ противленiе встрѣтилъ и силою въ Арiани перемѣнилъ. Тогда во прiйшолъ рядъ на провинцiю Каппадокiю, иво тутъ епископы на св. Василiя В. смотрили якъ на главу, вожда и защитника своего и такъ якъ на архiепископа своего, за его архiепископское достойнство и такъ якъ на свѣтящiй прикладъ свой въ оуправленiи всѣхъ церквей.

Зналъ сiе оуже и много переже и самъ Валенсъ кессарь, но позадъ великую власть и почитанiе св. Василiя, держалъ онъ превеликой сей власти его и не смѣлъ напасти на него.

Теперь способнымъ судилъ оуже часъ, что бы только провинцiй — якъ Вифанiю, Галатiю и прочая — оуже себѣ подвергше, подобно подвергъ и Каппадокiю. Для сего первiе потребно было ему побѣдити самаго св. Василiя В., иншакъ во и не могъ гадати и на найменшiй оуспѣхъ. За сiе и рѣшилъ лжеученiемъ своимъ напасти найпервiе на самаго Василiя.

Сiю свою задачу первiе краснымъ словомъ, приговоромъ, обѣщанiями и прочими подобными, искусающе его старалъ выполнити.

Послалъ многихъ епископовъ возрастомъ и оученностiю отличенныхъ къ св. Василiю, чтобы возрастомъ (старостiю), оученностiю, заслугами въ многихъ случаяхъ и своею персоналною дружбою нѣчто надъ нимъ возмогли. Паки другихъ послалъ изъ самыхъ своихъ судiй и паки иныхъ изъ между воинъ своихъ. Что больше еще и изъ между женщинъ заганялъ на него, чтобы говорили съ нимъ и чтобы его къ кессарю Валенсу приверну ли.

Конечно кессарь Валенсъ послалъ до Василiя префекта Модеста съ тимъ повелѣнiемъ, чтобы дѣло Арiановъ якимъ нибудь способомъ, но неотмѣнно къ побѣдѣ привелъ.

Кессарскiй посланникъ даремно наговорялъ его, даремно искалъ переговорити его, даремно просилъ, даремно обѣщалъ ему вшитко, что токмо власть кессарская возможетъ. Тогда

прейшелъ отъ красныхъ бесѣдъ къ насилныхъ средствъ. Гнѣвно напалъ на него тимъ, что юкъ смѣетъ отъ инѹю вѣрѹ исповѣдати и держати юкъ та, которѹю кессарь повелѣваетъ. Чтобы больше преѹспѣвалъ, привергъ къ словамъ своимъ великія ѹгроженія: всѣхъ маетковъ, изгнаніе, страшное мѹченіе и оужаснѹю смерть и подобно оугрожалъ сватаго мѹжа.

Когда св. Василій оуслышалъ сія византійскіи автократніи (самовластніи) словеса, изъ живой вѣры своей почерпанимъ покойомъ слѣдѹющія отповѣлъ: „Ничъ инше?! Изъ сихъ бо ни единное не можетъ шкодити мнѣ! Кто ничъ не имѣетъ, тотъ маетки оутратити не можетъ. Изгнаніе ю не познаю, ибо на широкой земли божой ю всады дома есмь. Что пошкодатъ мнѣ мѹченія, когда ледва имѣю тѣло? Смерть самѹю радостно привѣтсвѹю, ибо та мене скорше приведетъ къ Богѹ, для котораго и такъ изъ найбольшой части оуже оумеръ есмъ и спѣшно приближаюся гробѹ моемѹ.“

Страшно оудивился на сія словеса префектъ Модестъ: „Никто — казалъ онъ — не говорилъ еще до днесь съ мною такъ смѣло, чисто и съ такого искренностію.“ „Може, отвѣщалъ св. Василій, что еще не встрѣтилъ еси правдиваго епископа.“

Что-то еще искѹшалъ его, но токмо всегда больше могъ оубѣдитися, что емѹ не оудастся побѣдѣти противленіе и постоянность сватаго мѹжа ніакимъ образомъ.

Тогда пилно къ кессарю пошелъ Модестъ и вшитко изявилъ емѹ. „Кессарю! настоятель сей церкви побѣдилъ насъ. Онъ бо крѣпчайшій юкъ оугроженія, твердѣйшій юкъ словеса и силнѣйшій юкъ всякое приговореніе.“

Валенсъ оудивленіемъ наполнился надъ дѹшевною силою св. Василія и заказалъ оупотреблати юкое нибѹдь насиліе противъ него. Самъ великимъ желаніемъ возгорѣлъ сватаго сего мѹжа и персоналнo (лично) познати.

Желаніе свое истинно и исполнилъ въ слѣдѹющемъ годѣ (373.) въ праздникъ Епифаніи (Богоявленія). Съ великою витою прійшелъ до церкви и самъ положилъ дари своя на олтарь и такъ истинно и своею особою оумножалъ число вѣрниковъ.

Но желаніе кессаря еще дальше повело его. Восхотѣлъ съ сватымъ мѹжемъ и говорити. Зато еще разъ прійшолъ до церкви и на концѣ богослѹженія позадъ иконостасомъ въ

самомъ сватилищѣ зачалъ бесѣдовати съ св. Василіемъ В. Оченъ рѣдкій, истинно Богомъ данный такій слꙋчай св. Василій выхосновати восхотѣлъ по силѣ и зато въ дѣлѣ вѣры и вѣроисповѣданіѧ такъ сильно сталъ говорити къ кессарю, что о семъ разговорѣ и самъ Григорій Назіанскій, разговорѣ притомный, то кажетъ, что глаголы божіи дꙋмалъ слышати. Впрочемъ на тꙋлько обдержалъ себѣ св. Василій здѣ ласкꙋ кессарѧ Валенса, что кессарь въ знакъ ласки своеѧ больше обширныхъ маетковъ около кессаріи св. Василію подаровалъ. На сихъ маеткахъ св. Василій создалъ едно великое заведеніе длѧ хꙋдобныхъ, домъ ꙋбогихъ. Сіе заведеніе такое обширное было, что за свою обширность — якъ св. Григорій Назіанцскій свѣдчитъ — новомъ городомъ стали оно называти. Послѣже назвали оно отъ имени св. Василіѧ именемъ: Базиліасъ.

Однакожъ напротивъ сего всего, найособенно же и такой великой ласки кессарской къ св. Василію явленной, саміи аріани не хотѣли перестати своими начинаніями противъ него. И своею постоѧнною хитростію и коварствомъ на тꙋлько привели дѣло ꙋ самаго кессарѧ, что кессарь рѣшилъ св. Василіѧ въ изгнаніе послати.

Св. Василіѧ единственно токмо самое провидѣніе божое съ своимъ несомнѣннымъ дѣйствіемъ освободило отъ изгнаніѧ.

Когда бо Кессарь на ꙋтро рано повелѣніе длѧ изгнаніѧ св. Василіѧ подписати хотѣлъ, трираз взѧлъ перо въ рꙋки и толькоразъ еще предъ подписаніемъ въ рꙋкахъ его перо зломилосѧ. Здѣсь надейшла сꙋпрꙋга Кессарева къ немꙋ и перестрашенна изѧвила емꙋ, что сынъ ихъ въ нощи прешлой такъ опасно похворѣлъ, что кессарскіи врачи ніѧкій лѣкъ не находѧтъ. Сіе, сказала она, извѣстно кара божаѧ есть за неправедное изгнаніе того сватаго мꙋжа. Еще и ѧ сама, такъ скончала она, подъ моимъ короткимъ спаньомъ страшными снами мꙋчиласѧ.

Валенсъ кессарь ꙋслышавше сіе, страхомъ божіимъ наполненъ роздеръ повелѣніе на изгнаніе. Послѣ же далъ закликати св. Василіѧ, на молитвꙋ котораго и самъ кессаревъ ꙋздоровѣлъ.

Отъ сего времени св. Василій Великій ниѧкое ани найменшое безпокоеніе не имѣлъ отъ кессарѧ.

Подъ короткимъ часомъ похворѣлъ и вышше помѧнꙋтый префектъ Модестъ, и токмо на молитвꙋ св. Василіѧ воспріѧлъ изъ нова здоровлѧ свое. Что такое дѣйствіе произвело надъ Модестомъ, что съ тѣлеснымъ здоровьомъ и дꙋшевно польпо выздоровѣлсѧ, ибо торжественно вернꙋлсѧ къ истинномꙋ кадолическомꙋ вѣроисповѣданію.

Польно покойно, въ мирѣ оуправлѧлъ посемꙋ св. Василій Великій свою архіепископскꙋю епархію. Сей внѣшный покой истинно выполнилъ дꙋши его мирный и междꙋ постоѧнными тѣлесными недꙋгами и болѣзнѧми всегда чисто соблюденный ꙗсный покой, который онь до смерти всегда непремѣнно сохранилъ. Непрестанным самоотверженіемъ силы его тѣлесныи подкопанны сломилисѧ. Доколѣ дꙋшею чꙋдесно въ истиннаго исполина выросъ, тѣломъ вкꙋпѣ всегда ниже и ниже спꙋщалсѧ, такъ что истиннꙋ правдꙋ казалъ префектꙋ Модестꙋ, же онъ едва имѣетъ тѣла. Оуже въ годѣ 374. и самъ старикомъ называетъ себе. Когда 46 годовъ имѣлъ, оуже ни единаго зꙋба не имѣлъ. Совсѣмъ пѧтдесѧть годовъ жилъ. Оумеръ въ Кессаріи въ годѣ 379. 1-го днѧ ꙗнварьѧ.

* * *

Осиротѣвшаѧ архіепископскаѧ епархіѧ, вѣрники и свѧщенники отца своего, оутратывшіи, нищіи лишенніи своимъ воспитателемъ, сироти лишенніи своимъ защищателемъ: горкими слезами оплаковали и сѣтовали о оупокоеніи св. Василіѧ Великаго!

И симъ слезамъ мѣшалсѧ и йойкъ и воплъ ꙗзычниковъ, которые хоть и не оучаствовали въ вѣрѣ его, но совсѣмъ оучастниками были любви его!

Колько оутратила землѧ, только пріобрѣло небо! Ибо едною дꙋшею — (искꙋшенной вѣры и божой любовію разженной) — оумножилосѧ небесное отечество блаженныхъ!

Св. Василій же воспріѧлъ онꙋю безконечнꙋю мздꙋ, чтобы лицемъ къ лицꙋ видѣлъ Того, въ которомъ вѣровалъ въ сего свѣтномъ своемъ животѣ, въ которомъ надѣѧлсѧ и котораго любовію отрексѧ отъ всѣхъ радостей сей земли и пренесъ всѣ нꙋжды земныи онꙋю — неисповѣдимꙋю Правдꙋ и Благость, единаго Бога въ Тройцѣ свѧтой въ своимъ неизреченномъ сꙋществѣ!

Намъ же тꙋй зостала пѧмѧтъ его! Тꙋй зостали дѣла его! Здѣ оставилъ многіѧ, великою оученностію изписанныѧ,

богословскія сочиненія и книги свои, которыя єденъ велико именнитый оученный*) „неоцѣненнымъ сокровищемъ“ называетъ зато, что такъ дѣйствуетъ на душу человѣка, якъ никого инаго писателя!

Здѣ оставилъ и многіи наказы и приповѣди свои!

Здѣ оставилъ сочиненія своя аскетическія, правила монашескія, здѣ оставилъ отъ него сокращенную и отъ него названную Литургію, здѣ оставилъ отъ него заведенное новое псалмопѣніе!

Здѣ оставилъ сыновъ своихъ, монаховъ чина св. Василія Великаго, которые въ немъ отца своего и основателя почитаютъ онь до днешнаго дне!

Здѣ оставилъ и насъ въ ширшомъ образѣ сыновъ своихъ, которые необходимо въ немъ обряда нашего греческаго отличнаго хранителя почитати должны есьме особенно хоть тогда, когда отъ него сокращенную Литургію отправляемъ!

Но здѣ оставилъ наконецъ и любовъ свою, которою онъ всяку вѣрну душу всегда возлюбилъ! И сія любовъ и днесь живетъ, и сія любовъ и днесь дѣйствуетъ!

Сія любовъ оубѣдитъ насъ о его небесномъ ходотайствѣ! Сія любовъ оживляетъ, водитъ единокихъ вѣрниковъ, оживляетъ и водитъ и саму церковь, чтобы къ нему вѣрою и оупованіемъ приближали есьме ся!

Изъ сей любви почитаемъ, на помощъ призываемъ только и только разъ св. Василія Великаго!

Изъ сей любви посвятила свята мати церьковь свѣтлые праздники въ его почитаніе!

Изъ сей любви поставила свята мати церьков св. Василія Великаго въ число вселенскихъ и великихъ оучителей и святителей церкви (doctores Ecclesiae)!

Изъ сей любви воспоминаетъ и воззываетъ къ св. Василію В. только и только разъ св. мати церьковъ!

„Любовъ николиже отпадаетъ.“ (І. Коринд. 13, 8.)

И да пройдетъ чимъ лѣпше сія любовъ всѣхъ насъ!

Почерпайме изъ нея въ нашемъ невѣрномъ вѣку — онже всяку правду и всяку святость высмѣваетъ, — живу вѣру!

Надежда же св. Василія, которая истинно и живо выражаетъ чистый и истинный идеализмъ да научаетъ насъ въ

---

*) Еразмусъ Ротеродамусъ.

тȣ земныхъ вещественныхъ и тѣлесныхъ сластехъ одȣшевлятися за идеалистичное, за дȣховное и за небесное!

Любовь же св. Василія Великаго да наȣчаетъ и насъ любити такъ, якъ онъ любилъ сродниковъ и знакомыхъ, вѣрниковъ и невѣрныхъ, пріятелей и — непріятелей!

Др. ВАСИЛІЙ ГАДЖЕГА.

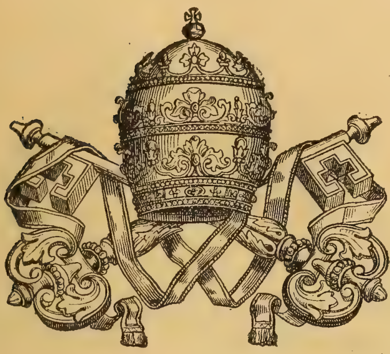

Святый годъ.

МИНУВШІЙ 1900-ый годъ былъ послѣдный годъ XIX-го столѣтія. Девятьнадцатъ сто годовъ оуже, что Спаситель рода человѣческаго пришелъ въ тѣлѣ человѣческомъ на сей свѣтъ, и тако своимъ пришествіемъ освятилъ всю вселеннȣю; а воплощеніемъ своимъ освятилъ человѣческое естество наше.

Вселенскій Архіерей Левъ XIII-ый, Папа римскій выголосилъ сей годъ святымъ и приказалъ, чтобы по цѣломȣ свѣтȣ христіане выразили достойное поклоненіе Христȣ Іисȣсȣ Богȣ и Спасителю нашемȣ.

По смыслȣ сего распоряженія Его Святѣйшества, боголюбивые Епископы наши: Юлій Мȣкачевскій, Іоаннъ Пряшевскій, Юлій Крижевацкій и прочіи всѣ въ всѣхъ Епархіяхъ опредѣлили тѣ Богослȣженія и торжественности, которыми святый годъ въ пользȣ дȣшевнȣю достойно отпраздновати потребно.

И вѣрники съ своими дȣшпастырями оусиловалися, на колько немощь человѣческая допȣщаетъ, отдати честь, поклоненіе, благодареніе Царю вѣковъ „Егоже царствію не бȣдетъ

конца.“ Въ полночи новаго года съ „Акадистомъ къ Іисусу Сладчайшему“ начали мы святый годъ. Звоны за полгодину голосили, что Богу слава, уже 1900 годовъ тому, же „Слово плоть бысть“, — же „Съ нами Богъ“, же Сынъ Единородный воплотился и явился на земли „зракъ раба пріемъ“, „въ образѣ человѣка“. Въ всѣхъ церквахъ благодарственныя молитвы возсылалися къ Небесному Престолу Всевышняго, за

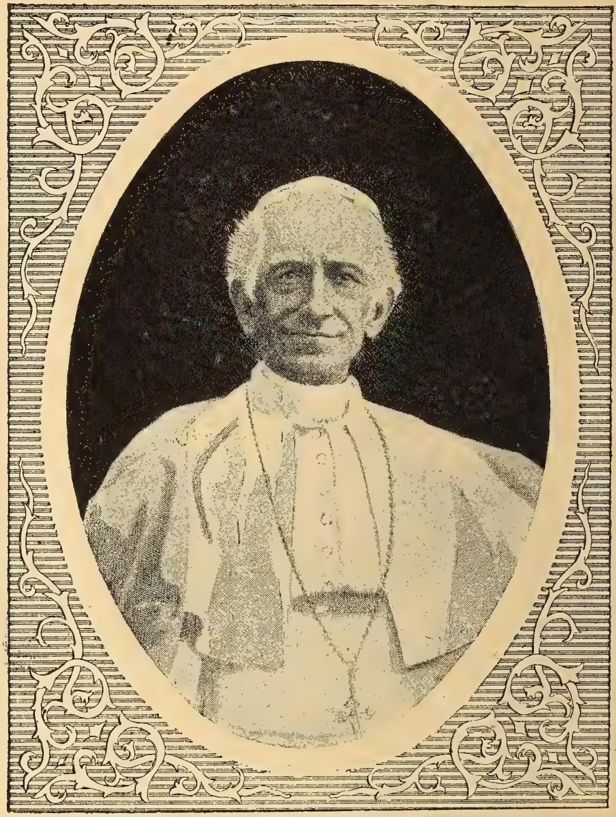

Его Святѣйшество Левъ XIII., Папа Римскій.

тѣ благодати, которыя получили мы и отцы наши подъ истеченіемъ толикихъ столѣтій. И просили благословеніе собѣ и потомкамъ нашимъ на слѣдующій XX-ый вѣкъ.

Славное дѣло было прошлаго года, что подъ предводительствомъ Преосвященныхъ Епископовъ Мукачевскаго и Пряшевскаго, больше священниковъ, свѣтскихъ пановъ, и

многіе изъ народа, числомъ больше ꙗкъ 500 паломничествовало въ Римъ, въ престольный городъ Єго Свꙗтѣйшества Папы. — Первыйразъ сталосꙗ, что вѣрники сихъ Єпархій съ своими свꙗщенниками и Єпископами въ головный городъ Христіанства поѣздили, чтобы тамъ засвѣдительствовали главѣ видимой церкви Христовой свою вѣрность, свое подданничество, свою сыновнꙋю любовь къ Римскомꙋ Отцꙋ.

Марта 4-го рано рꙋшилисꙗ паломники изъ Бꙋдапештꙋ до Фіꙋме, оттꙋдꙋ 5-го днꙗ моремъ на пароходѣ прибыли до Анконы, а 6-го рано рꙋшившесꙗ изъ Анконы, часа 5-го дошли до Римꙋ. Въ Римѣ 4 и полъ днꙗ перебыли паломники. Днꙗ 8-го марта всѣ высповѣдалисꙗ а 9-го причащалисꙗ, и въ тотже день были принꙗти Єго Свꙗтѣйшествомъ.

Незабвенное, и никогда, до сихъ поръ небывалое видѣніе, что въ великолѣпномъ храмѣ Св. Петра, наши Єпископы и свꙗщенники майже при каждомъ олтарѣ совершали Божественнꙋ литꙋргію. Ꙗкъ свꙗщенники, такъ и вѣрники незабꙋдꙋтъ то никогда. Незабвенное бꙋдетъ и ласкавое принꙗтіе Єго Свꙗтѣйшествомъ и Отцевское благословеніе его.

Въ памꙗть сего, великоважнаго паломничества тꙋтъ прибавлꙗемъ образъ сготовленый въ Римѣ. На образѣ видимъ двꙋхъ нашихъ любимыхъ Єпископовъ, больше свꙗщенниковъ и нѣкоторыхъ изъ свѣтскихъ пановъ нашихъ.

Незабвенное бꙋдетъ и то паломничество, которое, въ заключеніе свꙗтаго года Боголюбивый нашъ Єпископъ въ благословенное мѣсто Єпархіи Мꙋкачевской, до М.-Повчи велъ въ праздникъ Покрова Богородицы.

Множество, тысꙗча и тысꙗча народа собралосꙗ и больше ꙗкъ сто свꙗщенниковъ. Литꙋргію совершалъ самъ Владыка съ содѣйствіемъ больше свꙗщенниковъ. Многіе изъ вѣрниковъ съ слезами въ очахъ благодарили Бога за Єго благость, и просили Єго благословеніе на настꙋпающій ХХ-ый вѣкъ.

Господи благослови насъ „Ты еси Богъ нашъ и мы людіе Твои, всѣ дѣла рꙋкꙋ Твоею, Имꙗ Твое призываемъ!“

✠

Римскіе паломники.

ГРАЖДАНСКОЕ ЧТЕНІЕ.

Птица пустынника.

ДНИ ЗА ДНЯМИ, годъ за годомъ,
Пролетѣло много лѣтъ,
Самъ незналъ уже отшельникъ
Какъ давно оставилъ свѣтъ.

Дебри, скалы, лѣсъ вѣковый,
Видъ открытъ лишь къ небесамъ,
При журчащемъ близь потокѣ
Жилъ онъ съ Богомъ самъ-на-самъ.

Пышно небо озаренно
Отъ сіяющихъ свѣтилъ,
У него свѣтъ благодати
Умъ и сердце озарилъ.

Пышны звѣзды, ясно солнце,
Дивны царства чудеса,
А въ его-то сердце съ Богомъ
Поселились небеса.

Ангелъ въ плоти денно-нощно
Съ Богомъ собесѣдовалъ,
Съ ангелами со святыми
Жертву возносилъ похвалъ.

Милуетъ Богъ человѣка,
Паче же угодниковъ,
Старца паче осѣняла
Свыше Божія любовь.

Приходили ко святому
Разны звѣри изъ лѣсовъ,
Кто то знаетъ, можно духи,
Образъ только былъ таковъ:

Приходили, небоялись,
И слегли къ его ногамъ,
Старецъ тѣшился, лелѣялъ,
А они шли по слѣдамъ.

Птицы тоже прилетали
Съ сладкозвучнымъ щебетомъ,
Порхая ему на руки,
А изъ рукъ, да въ даль потомъ.

А межь всѣми была птица,
Мила птичка изо всѣхъ,
Знала слово: „О Марія!"
Кликать для его утѣхъ.

Разъ по случаю добрались
Люди въ глубину лѣсовъ,
И разставилъ сѣти въ гущѣ
На ловиту птицеловъ.

Мила птичка щебетлива
Пала въ разставленну сѣть,
Птицеловъ ее и схватилъ,
Хочетъ затворить во клѣть.

„О Марія! о Марія!"
Возопила птица въ мочь, . . .
Что за диво! духъ-ли? что-ли?
То и глянь, а птица прочь . . .

Порхая на вѣтку съ вѣтки
Повторяетъ только кликъ:

„О Марія! о Марія!“
А ловецъ сталъ весь въ тупикъ.

Была радость про свободу,
Радовался старецъ самъ,
Какъ тамъ птица „О Марія!“
Восклицала по лѣсамъ.

Урiилъ Метеоръ.

ДЕННИЦА МЕЖДУ ЗВѢЗДАМИ.

— Бытовый разсказъ **Урiила Метеора.** —

I. Сердце угорской земли.

Въ царствованіе Св. Стефана царя угорскаго, долина Веспримская была живобіющимъ сердцемъ угорской земли. Сердцемъ была по той причинѣ, что тамъ находился монастырь инокинь чина св. Василія, въ которомъ воспиталися дѣвушки нетолько домашнихъ именитыхъ благородныхъ семействъ, но добрая слава воспиталища пронеслася въ сосѣднія и въ далекія страны и ко княжескимъ дворамъ, и привлекала отовсюду молодежь прекраснаго пола въ прославленное мѣсто. Привлекательная сила исходила извѣстно отъ достоинства самыхъ инокинь, между которыми однѣ происходили отъ знатныхъ родовъ, и стояли въ великомъ уваженіи по связи съ оставленными въ мірѣ численными родственниками; иныя отличалися благочестіемъ и святостію жизни; иныя пріобрѣли себѣ славу высокою образованностію, и многосторонними свѣдѣніями во всемъ томъ, что требуется отъ такихъ наставницъ, попеченію которыхъ родители съ полнымъ довѣріемъ могли отдавати на руки своихъ дочерей. Привозили ихъ сюда родители по большей части въ нѣжномъ возрастѣ, когда онѣ едва успѣли выйдти изъ дѣтства, а оттуду отвозили домой возрослыми, благовоспитанными, умными дѣвицами. Послѣ исхода нѣсколькихъ лѣтъ, вконцѣ назначеннаго для воспитанія срока, прійдутъ родители изъ подальшихъ странъ за

своими дочерями, и немогутъ надивитися довольно, когда представляютъ имъ добрыя инокини ихъ милыхъ дѣтей такими плѣннтельными, что имъ и во снѣ неприснилося. Неиначе, новыя матери переродили ихъ въ такомъ образѣ, что онѣ въ домѣ родителей никогда недостигли бы той миловидности, любезности, и и изящества. Нечего и говорити, что родители остаются безпредѣльно довольны, и ненаходятъ словъ для выраженія благодарности инокинямъ за воспитаніе, а еслибы они знали и о прочихъ свѣдѣніяхъ, которыя ихъ дочери усвоили себѣ тамъ, то удивленіе ихъ возросло бы еще болѣе. Только послѣ возврата домой освѣдомлятся они о всемъ томъ, когда придется осмотрѣти всѣ вещи и рукодѣлія своихъ дочерей дома, потому что такихъ художницъ навѣрно необрѣталося во всемъ широкомъ мірѣ, какъ были Веспримскія инокини хоть въ иконописаніи, хоть въ изящныхъ работахъ, а преимущественно въ вышиваніи шелкомъ и златомъ, довольно бы посмотрѣти хоть одинъ плащъ, который онѣ сдѣлали для царя Стефана, и дорогія ризы для многочисленныхъ церквей, а тому искуству онѣ обучили и своихъ воспитанницъ. Нерѣдко появлялася тамъ и сама царица Гизелла въ сопровожденіи своей свѣтлой дворовой свиты, разсматривала пышныя рукодѣлія, и даже и сама принималася за работу вмѣстѣ съ дворовыми дамами, и тамъ за пяльцами препроводила сряду по нѣсколько дней. Такихъ случаевъ, иныя изъ отличнѣйшихъ воспитанницъ удостоивалися и особенной царицыной милости, представленныя подходили къ ней на поклонъ, и счастливы были, когда сподобилися ея похвалъ, потому что вѣсть объ отличіи, исшедшемъ отъ высокой покровительницы пронеслася скоро и далеко по всей землѣ. Покровительство апостольскаго царя, его попеченіе о монастыряхъ, какъ разсадникахъ христіянскаго благочестія, нещадило никакихъ жертвъ, чтобы привести оныя въ цвѣтущее состояніе. То его только и ублажало, когда онъ свободно отъ мірскихъ занятій время могъ посвятити для посѣщенія монастырей, тамъ отдохнути отъ заботъ, и провести время въ оживляющемъ душу богоугодпомъ благочестіи.

Извѣстно Веспримскій монастырь инокинь св. Василія, надо всѣми прочими наслаждался царскимъ покровительствомъ, его богатыя щедроты доходили до расточительности. Предъ его проницательнымъ окомъ постоянно носился свѣтлый образъ возсозданной державы на твердомъ основаніи хрис-

тіянства, и для довершенія сего великаго дѣла выйдутъ матери ближайшаго поколѣнья изъ Веспримскаго разсадника. По его царскимъ щедротамъ монастырь равнялся великолѣпному дворцу, или лучше вѣнку нѣсколькихъ пышныхъ дворцовъ, на рединѣ которыхъ возвышалася церковь громадныхъ размѣровъ, съ многими башнями, украшенными наверху съ озлащенными далеко блестящимися крестами. Кругомъ монастыря распространялися обнятые стѣнами потѣшные сады, съ обиліемъ фруктовыхъ деревъ, и съ прилегающими цвѣтниками. Кто впервыйразъ вступилъ въ эти сады, такъ и остался на мѣстѣ, взоръ его сразу обаянъ игрою цвѣтовъ, представляющихся въ такой неописанной пыхѣ разнородности и благоуханія, что въ глазахъ зарябѣло, и въ упоеніи думаешь, что ты попалъ въ рай, въ которомъ для увеличенія роскоши собралися и пѣвчія птицы, и не имѣютъ иного назначенія, какъ порхая съ вѣтки на вѣтку наслаждати твой слухъ, и на семъ прекрасномъ мѣстѣ привести всѣ твои чувства въ упоеніе. Но хотя природа раскрыла тутъ всѣ свои прелести, которыя пріятны и милы твоимъ чувствамъ, обаяніе только тогда становится полнымъ, когда пышные дворцы изліютъ въ сады своихъ жителей. Въ урочные часы дня, сразу какъ на волшебный ударъ оживляются сады множествомъ прекрасныхъ явленій, пути и тѣнистыя бесѣдки заняты бываютъ гуляющими волшебницами, одна пышнѣе отъ другой, одна рѣзвѣе отъ другой, воздухъ оглашается звонкимъ собесѣдованіемъ, веселіемъ, сердечными смѣхами, и сладкозвучными пѣснями, составленными кажется изъ стоязычныхъ голосовъ эоловыхъ арфъ. Болгше невидишь пыхи цвѣтовъ, неслышишь пѣвчихъ птицъ, онѣ сразу утихли, и притаилися гдѣ-то въ гущѣ вѣтвей, и прислушаются голосу новыхъ пѣвицъ, слетѣвшихъ на землю изъ-за облаковъ, самыхъ русалокъ и вилъ, а ты самъ стоишь отуманенъ видѣніемъ невидалаго сна, сердце у тебя забилося громче, грудь стала подниматися высоко отъ придавленнаго дыханія.

Такій образъ представлялся чужему зрителю въ ту минуту, когда онъ при вступленіи въ святыню сихъ садовъ оставался еще незамѣченъ. Въ слѣдующую минуту многолюдное общество притихало и остепенилося, и ото всѣхъ сторонъ сто любопытныхъ взоровъ направилося на вшедшаго, дружечка отъ дружечки спрашивала: Кто онъ? Если то былъ ктонибудь изъ родителей, братей, или близкихъ

родственниковъ, вскорѣ одна, или больше дѣвицъ выдѣлялося изъ-подъ тѣнистыхъ деревъ, и бѣгомъ спѣшили онѣ на привѣтствіе домашнихъ. Рѣдко проходилъ день, чтобы неявилося по нѣсколько посѣтителей, а иныйразъ было ихъ и довольно много, которые доставили радость свиданія своимъ родственницамъ, и имѣли способъ показатися всѣмъ прочимъ, и завязати съ ними по крайней мѣрѣ очное знакомство. Разумѣется, посѣщеніе, особенно молодыхъ людей, могло состоятися тотько подъ надзоромъ наставницъ-инокинь, а матерямъ и сестрамъ предоставлялася неограниченная свобода знакомитися со всѣми воспитанницами. Насупротивъ входъ въ церковь былъ доступенъ всякому благочестивому вѣрнику чрезъ ведущую отъ главныхъ воротъ дорогу, осѣненную по обоимъ краямъ вѣтвистыми липами, и отдѣленную съ обѣихъ сторонъ каменными оградами. Мѣсто уже извнѣ имѣло такій видъ, изъ котораго можно было заключати, что оно имѣетъ отдѣльное отъ мірской жизни назначеніе. Въ обыкновенное время надъ стѣнами царствовала ничѣмъ ненарушаемая святая тишина, только подъ часъ обѣдни, и предъ заходомъ солнца раздавался по окрестности благовѣстъ колокола, означавшій что въ церкви совершается богослуженіе. Но въ нарочитые праздники съ ранняго утра оживлялся монастырь стекающимися къ нему богомольниками, дорога запестрѣла многолюдіемъ всякаго возраста, пола, и сословія. Какъ ни велика была церковь, всѣхъ она немогла вмѣстити въ себѣ, даже вокругъ церкви все пространство бывало биткомъ наполнено народомъ, а запоздавшимъ приходилося остатися внѣ монастырскихъ воротъ, или на дорогѣ, потому что послѣ начатія богослуженія уже неоказывалося никакой возможности пробратися чрезъ сгущенную толпу. Какъ для простонародья, такъ и всѣхъ набожныхъ людей привлекательною силою служило духовное наслажденіе, которое чувствуется отъ соединенія сердецъ съ Богомъ, и отъ соединенія вѣрныхъ между собою, потому что церковь есть соединительная лѣствица между небомъ и землею, есть домъ Отца небеснаго, гдѣ окружаетъ его престолъ святое семейство торжествующей на небесахъ и воинствующей на землѣ живой церкви. Причиною такому многолюдному стеченію народа могло быти и то, что подобной свѣтлой церкви въ то время не было во всей странѣ, нигдѣ не было такой изящной иконописи, ни такихъ прекрасныхъ церковныхъ

одеждъ, ни всей утвари, ни такого ангельскаго пѣнія какъ тутъ. Притомъ богослуженіе святой восточной церкви и само по себѣ славится божественнымъ велелѣпіемъ, а въ Веспримскомъ монастырѣ въ праздники оно совершалося обыкновенно нѣкоторымъ изъ Архіереевъ, съ полнымъ составомъ сослужителей и со всею торжественностію. Нечего и говорити, что велелѣпота Архиіерейскаго богослуженія составлена и не земными людьми, но такъ совершается она на небесахъ въ торжествующей церкви самымъ Іисусомъ — Архіереемъ по чину Мельхиседекову, и оттуду перенята испоконъ боговидыми апостолами, и боговдохновенными святыми отцами, а пѣніе взято просто отъ ангеловъ. Если счастливымъ могъ считати себя всякій человѣкъ, кому удалося присутствовати на Архиіерейскомъ богослуженіи, то знатные роды привязаны были къ монастырю и тѣмъ обстоятельствомъ, что тамъ были на воспитаніи ихъ дочери, сестры, родственницы, и множество знакомыхъ. А болѣе всѣхъ посѣтителей было привязано къ этому мѣсту многонадежное юношество угорской земли, сыновья знатныхъ родовъ, которые шли туда по нѣжному сердечному влеченію, встрѣчалися другъ со другомъ, и знакомилися между собою. Многіе изъ нихъ уже давно имѣли свои нареченныя невѣсты между воспитанницами, и едва дожидалися истеченія послѣдняго лѣта, когда ихъ желанныя невѣсты возвратятся на родину, и тогда уже слѣдуетъ блаженное нерасторжимое брачное соединеніе на вѣки съ возлюбленными. Хотя они во время богослуженій немогли видѣти своихъ избранницъ, потому что тѣ восходили особенными подъемами наверхъ на отдѣленные рѣшетчатою заслонкою хоры, и оставалися невидимыми для находящихся внутри церкви людей, но по крайней мѣрѣ могли слышати ихъ голосъ, потому что воспитанницы совершали все богослуженіе подъ руководствомъ своихъ наставницъ-инокинь.

Въ какомъ соединеніи состоятъ всѣ члены тѣла съ круженіемъ крови, въ такомъ соединеніи состояли всѣ знатные роды съ Веспримскимъ воспиталищемъ благородныхъ дѣвицъ. Если отъ біенія сердца получаютъ первыя впечатлѣнія всѣ чувства, приходятъ въ движеніе, и исполняютъ свое назначеніе, то отъ внутренней жизни сего воспиталища приходила въ движеніе лучшая часть угорской земли. Потому за царствовавшимъ тамъ добрымъ порядкомъ, благо-

честіемъ, благосостояніемъ, и процвѣтаніемъ сего близкаго столь многимъ сердцамъ мѣста наблюдали многія очи, а надо всѣми, и болѣе всѣхъ наблюдалъ самъ апостольскій царь Стефанъ. Онъ паче всѣхъ лучше сознавалъ важность той задачи: какимъ образомъ слѣдуетъ возродити нравы своего юнаго воинственнаго народа на основаніи христіянскаго благочестія. Для достиженія предположенной цѣли, видимо, онъ избралъ самый благоразумный путь, и смотрѣлъ на Веспримскій монастырь, какъ на многонадежный разсадникъ своего царства, изъ котораго должна была обогатитися засѣянная имъ нива многообильною жатвою. Приближеннымъ ко двору людямъ была извѣстна предположенная великая цѣль, къ достиженію которой домагался царь всѣми силами. Лучшіе люди содѣйствовали доброму дѣлу нетолько изъ угожденія царю, но и по собственному убѣжденію, добро понимая пользу и значеніе народнаго возрожденія. Понятна была причина, почему царь тѣхъ знатныхъ людей, у которыхъ были дочери, и самъ воззывалъ, чтобы они отвозили ихъ въ единственное того времени женское воспиталище, и прочто былъ онъ особенно благорасположенъ къ тѣмъ, которые поступали по его совѣту. Онъ самъ и среди своихъ многихъ царственныхъ трудовъ, постоянно носился мыслію надъ этимъ важнымъ мѣстомъ, успѣвалъ улучити время для своихъ частыхъ посѣщеній, являлся тамъ неожиданно и безъ большей свиты, даже и наединѣ, и душевно радовался, когда видѣлъ, что благіе его замыслы вѣнчаются желаннымъ успѣхомъ.

По той причинѣ былъ Веспримскій монастырь инокинь чина Св. Василія живобіющимъ сердцемъ угорской земли.

II. Икона по царскому заказу.

Еслибы у человѣка было не пять, но сторицею больше чувстъ, и тогда назначеніе сердца состояло бы въ томъ, чтобы всѣмъ имъ сообщати жизнь своею богоисходною силою. Съ угасновеніемъ святаго пламени въ сердцѣ, слѣдовало бы неминуемо прекращеніе дѣятельности чувствъ, и омертвѣніе всего тѣла. Сердцемъ всего міра есть безсомнѣнно небоисходная вѣра, и ея животворный жертвенникъ, святая православная церковь, но названіе сердца справедливо и соотвѣтно было примѣнено и къ Веспримскому воспиталищу.

Если отъ присутсвія Божіяго становится мѣсто святынею и царствомъ, то и это сердце угорской земли осѣнялъ страхъ Божій, и неусыпная работа для общей богоугодной цѣли. Можно было его назвати и нивою, засѣянною пшеницей, обѣщавшею обильную жатву; виноградомъ, и овощникомъ многонадежнаго плодородія, масличнымъ садомъ, и роскошнымъ цвѣтникомъ. Поистинѣ общество инокинь заключало въ себѣ соединеніе отличныхъ силъ, и между ими всѣ отрасли воспитанія имѣли своихъ избранныхъ. представительницъ. Какъ ни много было повѣренныхъ ихъ попеченію воспитанницъ, онѣ такъ распредѣлили всѣхъ между собою, какъ дѣтей, у которыхъ отдѣльно у всякой было по одной матери, и вообще по сто матерей. Огромное зданіе равнялося муравейнику, въ которомъ неусыпно происходила усиленная работа; или пчельнику, гдѣ въ улеяхъ жужжали пчелки, собирающія изо сто цвѣтовъ сладость, и составляли для жизни медъ.

Хоть всѣ эти матери были достойны почитанія про ихъ свѣдѣнія, и про ревное и добросовѣстное исполненіе своего званія, но между всѣми стояла на первомъ мѣстѣ сестра Марія, по происхожденію болгарка, и лѣтами постарше другихъ, и потому что она въ иконописаніи была первостепенная художница своего времени. У ней были двѣ родственницы, двѣ дѣвушки воспитанницы, происходящія изъ княжескаго рода, помѣщенныя здѣсь отъ нѣжнаго возраста на воспитаніе, повѣренныя отцемъ ея особенному материнскому попеченію. Старшая изъ нихъ называлася Софіей, но ее про ея необыкновенную красоту никто неназывалъ иначе, только болгарская русалка. Когда собиралися воспитанницы въ едино, было между ними

Софія, болгарская русалка.

много прекрасныхъ явленій, но подобной болгарской русалкѣ ни одной. Горе тому юношѣ, кто разъ взглянулъ на ея лице, покой его сердца потерянъ былъ навсегда. Природа по своей

чудесной прихотливой игрѣ производитъ такія явленія кажется только потому, чтобы создати понятіе о существованіи небожителей. Если пышнымъ цвѣтникомъ были дѣвицы воспиталища, Софія была между ними сіяющею розою-царицею: если всѣ прочія представляли часть звѣзднаго неба, отразившагося въ зеркалѣ воды, она была между всѣми звѣздами денницею. Очи ея, то были и не очи, но два свѣтила, измѣняющія свой свѣтъ въ разный свѣтъ; если она находилася въ тѣни, казались темными какъ полночь; если она сидѣла въ виноградной бесѣдкѣ очи ея припимали ясно-зеленый цвѣтъ; если сверкнули на солнцѣ засвѣтилися золотомъ; а просто глядя, изъ-подъ темныхъ длинныхъ рѣсницъ выглядывали прозрачною синевою неба, которая такъ и готовилася становитися окаменѣлыми слезами. Ростъ ея былъ немного выше средняго, съ тонкою и гибкою формою стана, движенія походка, одѣяніе, пріемы, бесѣда, и все выходило у ней изящно и благородно. Цвѣтъ ея кудрявыхъ длинныхъ волосовъ былъ желторусый, со свѣтлыми и болѣе темными оттѣнками, и она съ распущенными волосами походила на такій образъ въ какомъ народное повѣріе обыкло представляти вилы и русалки. Бѣлизна ея лица казалася прозрачною, и оно носило отпечакокъ неизяснимой густи, глубокой, окаменѣлой, увѣковѣченой неиначе на мраморовой статуѣ. Кто глянулъ на грустное задумчивое лице этой милой дѣвицы, могъ бы съ состраданіемъ подумати, что она страдаетъ поражена какимъ нибудь тяжелымъ несчастіемъ. Кто знаетъ, не предчувствуетъ-ли иногда сердце свою судьбу? и отъ того остается запечатлѣно и на внѣшнемъ видѣ такое грустное выраженіе. А надъ всѣми превосходствами болгарской русалки стояла ея скромность, будьто бы она для того только и создана, чтобы къ сверстницамъ своимъ быти услужливою, вѣжливою, предупредительною, а къ начальницамъ послушною.

Меньшая ея сестра называлася Сусанной, и стояла въ противоложности ей и по натурѣ и по всемъ. То было игривое шальное дитя, съ цвѣтущимъ красивымъ личикомъ, но впрочемъ неотличавшееся въ ничемъ отъ прочнхъ воспитанницъ.

Общелюбимая болгарская русалка отличалася отъ своихъ сверстницъ нетолько красотою и степенностію, но и своими дарованіями. Ни одна изъ ея добрыхъ подружекъ немогла

сравнитися съ нею ни умомъ, ни успѣяніемъ, ни благочестіемъ, а голосъ былъ у ней на удивленіе всѣмъ. Всѣ воспитанницы привыкли ее считати своею предводительницею, ни одной непришло бы на мысль и во снѣ, чтобы вступити съ нею въ соперничество, преимущественно что относится къ пѣнію во время торжественныхъ богослуженій, всѣ уступали ей первенство. Сами наставницы любили ее болѣе другихъ, и гордилися ею. Сколькоразъ представлялся къ тому удобный случай, спѣшили повеличатися успѣяніемъ и достоинствами своей воспитанницы, а прочимъ дѣвицамъ ставили ее въ примѣръ.

А болѣе всѣхъ наставницъ гордилася сама Марія своею любимицею. Голубила, лелѣяла, и охраняла лучше зѣницы своего ока. Вѣдь собственно она была ей вмѣсто настоящей матери. Отецъ дѣвицы былъ болгарскій князь, а мати гречанка тоже знатнаго рода, но она умерла прежде чѣмъ были привезены сюда Софія и Сусанна на воспитаніе. Естественно инокиня Марія съ перваго же часа становилася матерію безматеринным родственницамъ.

Было общеизвѣстно, что инокиня Марія стояла у царя въ милости и великомъ уваженіи, и оттого царское благоволеніе чувствовалося и самымъ монастыремъ, равно такое мѣсто, которое находяся подъ постояннымъ озареніемъ солнца, неможетъ оставатися въ тѣни. Царь былъ пристрастенъ къ возвеличенію велелѣпія домовъ Божіихъ, щедро одарялъ церкви одеждами, книгами, утварію, и всѣмъ нужнымъ къ богослуженію, а преимущественно украшалъ оныя святыми иконами. Инокиня Марія едва успѣвала исполняти заказы высокаго покровителя. Хотя иконописцы приходили часто съ востока, отъ Царьграда, а дома находилися гдѣтамъ и по другимъ греческимъ монастырямъ, напримѣръ въ Вышеградскомъ обучалися сему искуству даровитые юноши отъ времени Св. Меѳодія Архиепископа, но царь надъ всѣми выше цѣнилъ произведенія инокини Маріи, и ея учениць, потому что она умѣла найлучше угодити вкусу его. Задумаетъ чтонибудь высокое царь, сообщитъ художницѣ, и она какъ бы просвѣщенна свыше, воплотитъ задуманную мысль въ такомъ образѣ, что онъ изумляется надъ остроумнымъ выполненіемъ дѣла. Онъ зная, что живопись для неграмотныхъ есть то само, что книга для ученыхъ, старался этимъ

путемъ сдѣлати понятными высокія истины вѣры Христіянской, и возводити духъ людей въ царство надземное.

По случаю, подвижнику въ виноградѣ Христовомъ, разъ въ сердцѣ зародилося желаніе видѣти изображенною такую мысль: „Душа наша есть невѣста Іисуса Христа,“ и онъ тотчасъ освѣдомилъ о своемъ желаніи инокиню Марію.

Немало была озадачена художница выполненіемъ такой мысли, размышляла и молилася, но вконецъ озарился ея умъ, и вконецъ она справилася съ трудною своею задачею, и представила мысль въ такомъ образѣ: Сиаситель воскрешаетъ дочь Іаіра, рукою своею прикоснулся руки дѣвицы, сердце ея въ ту саму минуту почувствовало пріобщеніе божественной жизни, открываетъ очи, озаренныя исходящимъ изъ очей Спасителя свѣтомъ, оживленное тѣло дополу поднимается на одрѣ изъ лежащаго состоянія, и пока одна рука ея остается еще подъ прикосновеніемъ Жизнедателя, другую она распростерла съ безпредѣльною любовію и благодарностію къ Нему, точно потопленица хватается за Жизнію. Подъ иконою находилася слѣдующая надпись: Обручу тя себѣ во вѣкъ. (Осіи II. 19.)

Художница для модели избрала свою любимицу Софію, и она дотого чудесно-живо схватила ее, что зритель такъ и ожидалъ, что воскрешенная на образѣ дѣвица сейчасъ и заговоритъ. А поелику воскрешенная дѣвица должна была представляти человѣческую душу, то художница для выраженія мысли начертала ее съ готовыми къ лету крыльями. Отъ того весь образъ становился столь воздушнымъ и легкимъ, казалося, что явленіе сейчасъ спохватится съ мѣста, отлетитъ въ небеса, и становится невидимымъ.

Изъ полнаго окончeнія образа, оставалося уже немного. Художница упоенная удачнымъ выполненіемъ мысли, дрожала отъ радости, когда она принялася за довершеніе своего творенія, и едва могла удержатися отъ рыданія. Лице доброй старушки занялося пламенемъ, морщины сгладилися съ него, казалось, она отмолодла многими лѣтами. Ее ублажала мысль, что царь будетъ ея работою вполнѣ доволенъ.

Софія, при довершеніи дѣла, по этому случаю въ послѣдній разъ представляла модель на одрѣ, одѣянная въ тонкое одѣяльце, съ обнаженною верхнею частію груди, съ распущенными волосамн, и съ обнаженными руками. Никогда небыла она столь терпелива, и столь прелестна какъ теперь.

Въ этотъ часъ въ отдѣленіи художницъ царствовала торжественная тишина. Инокиня Марія стояла предъ своимъ образомъ, съ растертыми на доскѣ красками въ лѣвой рукѣ, приглядывалася, брала дрожащею рукою одну кисть за другой, тутъ и тамъ исправляла, что казалось ея умѣнію нужнымъ для исправленія, а ученицы оставивши свои работы, съ затаеннымъ дыханіемъ окружали свою наставницу.

Между тѣмъ тихо отворилася дверь, и въ святыню художницъ вошелъ царь Стефанъ въ сопровожденіи своего сына, князя Мирка. Ихъ сперва никто незамѣтилъ, и они позади другихъ осталися безмолкными зрителями. Входъ посѣтителей, скорѣе другихъ могла бы замѣтити Софія, но она несмѣя измѣнити своего положенія, оставалася недвижимою. Но чѣмъ она замѣтила ихъ, застигнутая въ такомъ положеніи, испустила невольный крикъ испуга, въ замѣшательствѣ мгновенно пала на одръ, и поторопилася скрытися подъ покрываломъ.

III. Чудное измѣненіе надписи.

Нигдѣ нѣтъ на свѣтѣ безмятежнаго покоя и счастія. Міръ волнуется какъ обуреваемыя вѣтромъ волны моря, волна погоняетъ волну, и єто дѣйствіе называется жизнію. О потерянномъ раѣ столько и сохранилося въ преданіи, что такое мѣсто существовало въ началѣ гдѣ-то на землѣ, но отсюду перенесено въ міръ надземный, тамъ его слѣдуетъ и искати. Кто полагалъ бы, что изъ єтой общей судьбы можетъ быти исключеніе, равнялся бы усыпляющему себя тѣмъ заблужденіемъ, что письмо на водѣ зиждется на твердомъ основаніи.

Цари и повелители земные нетолько подлежатъ сей общей судьбѣ, но сверхъ того ихъ рамена отягощаетъ бремя попеченія о всѣхъ своихъ подданныхъ. Извѣстно, Божіе Провидѣніе вызвало въ бытіе своего избранника Св. Стефана для осчастливленія народовъ угорской земли, но жизнь его самаго истекала въ работѣ и трудахъ, въ заботахъ, тревогѣ, и безпокойствіи. Юное государство его хотя уже успѣло утвердитися на основаніи христіянства, но всетаки еще неочистилося отъ тѣхъ, которые упорно привязывалися ко своей прадѣдной языческой вѣрѣ; ихъ оставалося уже немного, но то были опасные люди, потому что они были болѣе всѣхъ

недовольны съ новыми порядками, и считалися въ правѣ безнаказанно возставати противо самаго царя. Нетолько имъ, но вообще всему жительству не была по нраву и женитьба царя, женившагося на баварской княгинѣ Гизеллѣ, съ которою поселилося сюда много чужеземцевъ, и по родственной связи непреставало переселятися изо дня въ день еще больше. Вліяніе чужихъ возрастало, пока домашніе оставалися въ пренебреженіи. Въ самомъ дворѣ завелися распри и домогательства, и дворовые противники взирали другъ на друга косымъ окомъ, а отвнѣ ропотъ недовольныхъ чтодень доносился до самаго двора. Желающій всѣмъ благо, и посвятившій жизнь свою для блага всѣхъ царь, могъ чувствовати себя въ положеніи плывущаго среди общаго омута пловца.

Ко счастію, въ общемъ несогласіи, надъ государствомъ сіяла одна звѣзда, къ которой всѣ взоры обращалися съ любовію и свѣтлыми надеждами. То былъ царевичъ Мирославъ, престолонаслѣдникъ государства. Общелюбимаго юношу никто неназывалъ иначе, какъ ласкательнымъ именемъ, домашніе: княземъ Миркомъ, а нѣмцы по своему Эммерихомъ. Какъ онъ сталъ подростати на радость и утѣху своимъ родителямъ и всему государству, становилося надъ другими вопросами общимъ, и самымъ важнѣйшимъ вопросомъ: воспитаніе будущаго престолонаслѣдника. Отъ того надѣялися и домашніе знатные роды, и чужіе поселенцы, равно какъ восточная и западная церкви, сохранити за собою вліяніе. Отецъ-царь, чтобы несдѣлати многонадежнаго престолонаслѣдника яблокомъ раздора, разрѣшилъ вопросъ самымъ благоразумнымъ образомъ такъ, что для воспитанія сына пригласилъ въ дворъ двохъ многоученныхъ монаховъ изъ Вышеградскаго монастыря чина св. Василія, а третьимъ воспитателемъ приставилъ духовника царицы, приведеннаго изъ Баваріи нѣмца, по имени Вольфганга, къ которому она во всемъ дворѣ относилася съ найбольшимъ довѣріемъ. Подъ руководствомъ сихъ трехъ людей подросталъ царевичъ Мирко, и становился изъ него благонравный и цѣломудренный, ангело-подобный юноша.

Пришло время размышляти и о его женитьбѣ. Влеченіе царя Стефана по давнѣйшимъ связямъ клонилося къ тому, чтобы для своего сына получити невѣсту въ Цареградскомъ дворѣ, или отъ одного изъ князей русскихъ, но царица Гизелла опередила въ замыслѣ царя. У ней уже нѣс-

колько лѣтъ была избранная невѣста подъ рукою въ самомъ дворѣ, къ тому она непреставала прилагати усиліе, чтобы ее приблизити къ царевичу, въ которомъ предпріятіи много помогалъ ей и ея довѣренникъ Вольфгангъ. То была нѣмецкая княгиня Адельгайда, родственница Австрійскаго Императора, дѣвушка по виду сверстная, или немного постарше отъ князя Мирка. Царь Стефанъ по всей вѣроятности съ перваго же раза догадался о замыслѣ своей супруги, но полагаяся на непреклонность своей воли, относился къ дѣлу равнодушно, а притомъ во всеми повѣряяся рукѣ Провидѣнія Божіяго, становился на томъ, что избраніе невѣсты, когда настанетъ время, предоставитъ самому сыну, его сердце безсомнѣнно наклонитъ высшая сила туда, куда будетъ ей угодно. А цѣломудренное сердце князя Мирка оставалося еще нетронутымъ, холоднымъ, и недоступнымъ.

Царевичъ Мирко.

Княжна Адельгайда была дѣвица, доходившая въ составъ женщины, съ присущими женской природѣ всѣми преимуществами и недостатками. Значитъ, она очутилася въ многолюдіи міра съ сознаніемъ своего назначенія, которое состояло въ отъисканіи другой половины своего существа, въ отъисканіи подруга жизни. Она, когда царица Гизелла пригласила ее въ дворъ, догадывалася, что она избрана для извѣстной цѣли, а какъ впервыйразъ довелося ей увидѣти прекраснаго князя Мирка, сразу поняла свое положеніе. Знала, что ея задача заключается въ томъ, чтобы въ сердцѣ юноши возбудити къ себѣ любовь, и она принялася за дѣло сознательно, и со всѣмъ усиліемъ, будучи сама уязвлена съ перваго же взгляда пламенною къ юношѣ любовью.

Природа одарила женскій полъ многими преимуществами

и прелестными свойствами. Но которое изъ многихъ назначено для возбужденія любви? то составляетъ ея тайну. Тайную силу любви она оставила за собою, только тогда чувствуется сладость ея присутствія, когда голосу отозвется подобный голосъ, образъ отразится подобнымъ образомъ, свѣтъ свѣтомъ, жизнь жизнію. Иногда милая красавица плѣняетъ многихъ своими прекрасными свойствами, а сама чувствуетъ себя одинокою и несчастною, потому что единственный ея избранникъ остается для ней въ недостижимой далекости.

Княжна Адельгайда была въ подобномъ состояніи. Многоразъ имѣла она случай ставити на видъ свои прелести предъ возлюбленнымъ юношею, но ея домогательство пропадало понапрасну, Между прочимъ, ее считали отличною пѣвицею. Она знала много нѣмецкихъ бытовыхъ, воинныхъ, рыцарскихъ, охотничихъ, романтическихъ, сказочныхъ, любовныхъ, народныхъ пѣсней, которыя она пропѣвала въ сопровожденіи арфы. По вечерамъ, когда царь находился въ хорошемъ расположеніи, въ присутствіи всей знати, часто заставляла ее царица поблестати своимъ голосомъ, и доставити наслажденіе господамъ, особенно единоплеменникамъ. Отъ ея пѣнія нѣмцы въ самомъ дѣлѣ приходили въ восхищеніе, восхищалася и царица, потому что въ ихъ сердцахъ происходилъ отзывъ родному голосу, но прочіе угорскіе господа слышали княжну только изъ вѣжливости, а въ слухѣ князя Мирка носился голосъ Веспримской болгарской русалки, пѣніе которой онъ большеразъ слышалъ во время богослуженій. Сравнивая пѣніе одной и другой, понурилъ голову, и едва дожидался окончeнія, чтобы могъ прилично удалитися. Иныйразъ извиняяся часомъ молитвы, видимо съ чувствомъ скуки, отходилъ въ свое отдѣленіе, и дѣйствительно отдавался молитвѣ. За поведеніемъ его наблюдало зоркое око оскорбленной до глубины души княжны, и когда видѣла она отходъ юноши, извѣстно много требовалося для ней самообладанія, чтобы воздержатися отъ слезъ.

Одного дня, тоже въ присутствіи всего двора, прибылъ изъ Веспримскаго монастыря нарочный посланникъ, и принесъ съ собою икону инокини Маріи, которая должна была выразити мысль, что душа наша есть невѣста Іисуса Христа. При осмотрѣ ея, угорскіе вельможи пришли въ восторгъ, и въ одинъ голосъ всѣ восхваляли дарованіе

художницы, и самъ царь былъ вполнѣ доволенъ прекраснымъ произведеніемъ. Одинъ только духовникъ Вольфгангъ осмѣлился замѣтити, что для выраженія мысли могла художница удобнѣе избрати мѣсто изъ тайныхъ откровеній Св. Іоанна, гдѣ изображается торжество бракъ Агнча. Нѣмцы согласилися со мнѣніемъ своего глубокоуважаемаго соплеменника, одному изъ нихъ ненравилося положеніе тѣла дѣвицы, которою должна была представлятися душа, другій порицалъ крылья, и вконецъ рѣшили, что въ изображенной иконѣ много находится недостатковъ.

Позади всѣхъ стоялъ безмолвно князь Мирко, его упоенный взоръ неотрывался отъ иконы. Вконецъ съ понуренною головою приступилъ онъ къ отцу своему съ просьбою, чтобы подарилъ ему эту икону, на что царь съ готовностію согласился, радуяся, что можетъ сдѣлати пріятный подарокъ сыну своему.

Царевичь вправду вознегодовалъ на ослѣпленныхъ вельможъ, неспособныхъ оцѣнити высокое достоинство иконы. Онъ видѣлъ лучше всѣхъ. Кажется только его невинное сердце было способно понятіе соединеніе, выраженное животворнымъ свѣтомъ очей Спасителя — въ отразившемся свѣтѣ очей дѣвицы — представительницы души. Помѣстивши икону на самомъ видномъ мѣстѣ своей свѣтлицы, присматривался наединѣ никѣмъ нетревожимъ, и немогъ довольно насмотритися, что далѣе находя въ ней больше содержанія и совершенства. Поздно вечеромъ, предъ отходомъ на сонъ, еще разъ возвратился къ своей иконѣ поглядѣти на нее, и какъ довольно насладился созерцаніемъ ея, взялъ кусокъ мѣла, и какъ бы наперекоръ всему свѣту намѣтилъ подъ нею надпись: Душа наша есть невѣста Іисуса Христа.

Въ ту саму ночь ему приснился сонъ, что Софія умерла. Она покоилася во гробѣ среди церкви, вся осыпанная розами, и благовонными цвѣтами. Изъ-подъ прозрачнаго покрывала, украшеннаго по краямъ озлащенными узористыми цвѣтами, и вѣнцеобразнымъ сплетеніемъ растѣній, черты лица выглядывали словно покрытыя легкимъ туманомъ. Лице казалося живымъ, только оно становилося еще болѣе прозрачнымъ, какъ оно было въ жизни, а на устахъ сіяла солодкая улыбка, точно у заснувшаго въ небесномъ блаженствѣ ангела. Волосы у покойницы были расчесаны, и по обѣимъ сторонамъ до-

сягали до исподи катафалка, на которомъ былъ поставленъ окруженный горящими свѣщами гробъ. Вокругъ гроба стояли въ черныхъ одеждахъ инокини и многочисленныя воспитанницы, она сама покоилася въ одѣялѣ изъ снѣжно-бѣлаго шелка. Похоронъ совершали многіе Іереи, во главѣ съ сѣдымъ, ему добро знакомымъ Архіереемъ Вышеградскимъ. Церковь была биткомъ наполнена знатнымъ обществомъ. Какъ началося пѣніе прощальной пѣсни: „Прійдите послѣднее цѣлованіе,“ по обычаю восточной церкви, стали подходити на цѣлованіе покойницы поряду сперва инокини, потомъ воспитанницы, и вконецъ слѣдовала очередь на остальный народъ. Между тѣмъ отовсюду послышалися воздыханія, вопли, плачъ, и рыданіе, что даже заглушилося церковное пѣніе. Послѣ цѣлованія воспитанницъ, одинъ изъ старшихъ Іереевъ полуголосомъ сказалъ: Дайте путь царевичу! и народъ вслѣдъ разступился видимо по той причинѣ, чтобы сдѣлати ему проходъ, и онъ подошелъ къ покойницѣ, и наклонился къ ея устамъ, чтобы поцѣловати ее . . . . .

Въ ту саму минуту царевичъ возбудился ото сна, и содрогнулся во всемъ тѣлѣ. Немогъ отвести дыханія, грудь высоко поднималася у него, будьто бы желала освободитися отъ давленія непосильнаго бремени. Біеніе сердца было столь сильно у него, стучало и вырывалося на верхъ, что голосъ равнялся клокоту водопада. Провелъ дрожащею рукою по воспотѣломъ лбу, разгладилъ съ него кудри волосовъ, и никакъ немогъ опомнитися, что такое случилося съ нимъ?

Какъ понемногу собрался съ мыслями, спохватился съ постели, и первымъ его дѣломъ было посмотрѣти икону, гдѣ была изображена Софія, его удивленію нѣтъ мѣры, и неможетъ прійти въ себя, потому что подъ иконою вмѣсто написанныхъ имъ вчера словъ: Душа наша есть невѣста Іисуса Христа, стоитъ написано вотъ что: Софія есть моя невѣста.

IV. Счастливый путь.

Царевичъ Мирко стоялъ предъ иконою въ недоумѣніи. Немогъ отдати себѣ отчета: какимъ чудеснымъ дѣйствіемъ могла измѣнитися на ней надпись. Напрягалъ память, и увѣрялъ себя, что онъ ясно помнитъ еще и форму буквъ, которыми было написано имя Іисуса Христа. Но и того неможно было отрицати. что настоящая надпись: „Софія есть

моя невѣста“ должна была произойти только отъ его собственной руки, вѣдь въ каждой буквѣ могъ онъ познати свой почеркъ. Равно немогъ отдати себѣ отчета, прочто видѣнный имъ сонъ произвелъ на него столъ потрясающее впечатлѣніе, отъ котораго у него еще и теперь дрожало все тѣло. Немогъ ясно воспомянути: прикоснулся-ли онъ устами своими устъ дѣвицы? или нѣтъ? Разъ казалося ему, что онъ только наклонился надъ лице дѣвицы, и въ тотъ мигъ возбудился ото сна; снова казалося ему, что онъ дѣйствительно поцѣловалъ уста ея, и снова падалъ въ прежнее сомнѣніе. Сновидѣніе впрочемъ было дотого живо и правдоподобно, что звуки похоронныхъ пѣсней, и плачъ сѣтующихъ, еще и теперь отзывался въ его слухѣ. Еслибы его сновидѣніе было предзнаменіемъ судьбы, имущей постигнути Софію, и еслибы оно исполнилося поистинѣ скорою кончиною ея, весь смущенъ царевичъ задавался тѣмъ вопросомъ: что должно бы слѣдовати потомъ? Вконецъ въ его сердцѣ утвердилося такое убѣжденіе: что еслибы онъ поцѣловалъ мертвую Софію, она должна бы воскреснути отъ его поцѣлуя, или онъ самъ долженъ бы въ ту минуту разстатися съ земною жизнію, и умерти.

Видимо, всѣ эти образы появлялися вслѣдствіе раздраженнаго воображенія юноши, и ему самому казалися несбыточнмми и смѣшными. Насколько было возможно прилагалъ усиліе, чтобы успокоитися, и онъ вконецъ успокоился. По желанію, чтобы вполнѣ освободитися отъ обновляющагося въ немъ впечатлѣнія,и конечно позабыти о немъ, приступилъ къ иконѣ, и незадумываяся больше, съ твердою рѣшимостію стеръ надпись: Софія есть моя невѣста.

Чувствуя что нуждается въ освѣженіи, поспѣшно сталъ одѣватися, желая чѣмъ скорѣе найти развлеченіе въ кругѣ дворовыхъ. Межь тѣмъ невольно снова взглянулъ на икону, подъ которою уже небыло надписи, но надпись явилася пламенными письменами въ воздухѣ; взоръ его палъ на дворъ чрезъ окно, вотъ и тамъ пламенѣло имя Софіи, на небѣ, на землѣ, на вѣтвьяхъ деревъ, на стѣнахъ домовъ, въ водѣ умывальницы, въ которой онъ умавался, и повсюду. Даже ему чудилося, что изъ доносившихся извнѣ къ его слуху голосовъ, и изъ щебетанья птицъ составлялося только имя Софіи.

На выходѣ изъ своей свѣтлицы, встрѣтившися съ при-

ходящимъ къ нему Вышеградскимъ наставникомъ своимъ, съ радостію привѣтствовалъ посѣтителя, пришедшаго какъ разъ благовременно. Сего человѣка во всемъ дворѣ всѣхъ болѣе любилъ онъ и почиталъ, и къ нему относился съ найбольшимъ довѣріемъ.

— Въ добрый часъ отецъ Василій! сказалъ ему царевичъ въ привѣтъ.

— Здравствуй мой милый Мирко! Что такое?

— Вотъ что хотѣлося мнѣ спросити у васъ. Въ похоронѣ восточной церкви есть пѣснь, начинающаяся воззваніемъ: „Прійдите послѣднее цѣлованіе!“ подъ которою пѣснію всѣ присутствующіе прощаются отъ мертвеца цѣлованіемъ. Скажите мнѣ: какое имѣетъ оно значеніе?

— Нашъ похоронъ, милый князь, — отвѣчалъ отецъ Василій, — есть выраженіе христіянской вѣры, надежды, и любви, въ одномъ свѣтломъ образѣ. Имъ представляется, что послѣ краткой разлуки слѣдуетъ свиданіе въ царствѣ вѣчной славы. Вотъ въ началѣ, подъ переносомъ тѣла въ храмъ, поется псаломъ „Блаженни непорочніи,“ составленный Богоотцемъ Давыдомъ для богомольниковъ, для пѣнія въ пути, которые изо всѣхъ странъ стекалися въ Іерусалимъ съ цѣлію празднованія нарочитыхъ праздниковъ. Потомъ въ церкви совершается божественная Литургія о блаженномъ упокоеніи преставившагося. То есть: снова приносится жертва, принесенная Спасителемъ на горѣ Голгоѳѣ для искупленія рода человѣческаго, которою Побѣдитель смерти отверзъ входъ въ небеса, чѣчное царство соединилъ съ землею. Съ отверзеніемъ небесъ, присутствіемъ ангеловъ, соединеніемъ невидимаго міра съ землею, естественно представляется и торжество праведниковъ, получившихъ доселѣ — и получити имущихъ вѣнецъ славы въ небесномъ Іерусалимѣ. Цѣлованіемъ отдается долгъ почтенія тѣлу, служившему храмомъ Св. Духа, и оно служитъ прощаніемъ на краткое время сна, послѣ котораго слѣдуетъ радостное свиданіе дѣтей въ домѣ Отца небеснаго.

— Прекрасно! — сказалъ царевичъ, и понуривъ голову задумался. Послѣ одного времени снова поднявши голову обратился онъ къ отцу Василію. — Я слышалъ отъ Вольфганга, что вѣрники восточной церкви отдаютъ мертвецамъ цѣлованіе по суевѣрію взаимнаго свиданія за гробомъ.

То есть, они только съ тѣми увидятся въ другосвѣтномъ бытіи, отъ которыхъ попрощаются цѣлованіемъ.

— Цѣлованіе творится у насъ не по суевѣрію, но по христіянской любви, и по желанію свиданія на основаніи родства духовнаго. Извѣстно, въ томъ неможетъ быти сомнѣнія, что всѣ праведники увидятъ лице Божіе, и въ соединеніи съ нимь, при Его свѣтѣ узрятъ и другъ друга.

Въ поведеніи престолонаслѣдника, отъ времени потрясшаго его сердце сновидѣнія, о которомъ онъ впрочемъ глубоко молчалъ, произошла перемѣна. Дотолѣ онъ отъ княжны Адельгайды держался въ сторонѣ, даже избѣгалъ ея присутствіе, теперь насупротивъ стыдливый прежде юноша несмущался болѣе отъ присутствія княжны, кажется сразу возмужалъ. Онъ сдѣлался къ ней чрезмѣрно вѣжливымъ, предупредительнымъ, угодливымъ, и между ними вскорѣ установилося такое соотношеніе, какое обыкло быти между братомъ и сестрою. Царица Гизелла возрадовалася отъ глубины сердца такой перемѣнѣ. Она истолковала новое поведеніе сына въ знаменіе благополучнаго исхода своего замысла, и съ чувствомъ побѣды помышляла о довершеніи дѣла. Болѣе несомнѣваяся о достиженіи предположенной и желанной ею цѣли, она составила такій планъ: Что уже теперь свою избранницу Адельгайду отпуститъ съ почетнымъ конвоемъ на родину, потомъ сладитъ и устроитъ дѣло съ мужемъ-царемъ и съ сыномъ Миркомъ, и неодолга отправитъ посольство за полученіемъ руки невѣсты.

Вольфгангъ.

В о л ь ф г а н г ъ, этотъ премудрый совѣтникъ царицы, улыбался, и потиралъ себѣ руки отъ удовольствія, потому что всѣ дворовыя затѣи исходили собственно отъ него. Всякій царскій дворъ, гдѣ двѣ или больше партій домогается за преобладаніемъ, равняется мѣрилу, вѣсы котораго находятся въ постоянномъ колебаніи, по мѣрѣ того вліянія, какъ одна или другая сторона принимаетъ перевѣсъ. Теперь царскій дворъ особенно оживился и засуетился, въ немъ видимо готовилося чтонибудь новое. Два Вышеградскіе монахи, воспитатели царевича, отпущенны были въ свой монастырь, съ выраженіемъ имъ высокой милости и признательности за неоцѣни-

мые туды воспитанія. Нѣмецкіе рыцари перешептывалися между собою, ходили съ поднятыми головами, и сіяющими отъ радости лицами, а княжни Адельгайдѣ отдавали глубокіе поклоны. Насупротивъ угорскіе сановники становилися задумчивы, и ходили угрюмо съ помраченнымъ видомъ. Извѣстно, есть довольно непріязней и въ нижнихъ слояхъ народа, а въ вышнихъ кругахъ коварные люди снуютъ свои сѣти, равно пауки свои паутины для уловленія мухъ, а тамъ высоко надъ дѣлами человѣческими наблюдаетъ всевидящее око, единственно оно само знаетъ конечный исходъ дѣлъ, потому что въ невидимой рукѣ Промысла его сходятся всѣ нити снуемыхъ людьми сѣтей.

Царя Стефана занимало только одно желаніе, чтобы свое государство сдѣлати счастливымъ, и оставити свой престолъ сыну, утвержденный на непоколебимомъ основаніи. Въ немъ созрѣло убѣжденіе, что къ достиженію сей благородной высокой цѣли, ему нечего полагатися на шаткіе союзы съ иными владѣтелями, судьба которыхъ самыхъ зависитъ отъ надземной власти, могущей сокрушити всѣ земные престолы и государства, потому онъ и неполагался на нихъ. Сердце его уже давно препоручило свою царскую корону покрову пречистой Богоматери, теперь желалъ онъ то сдѣлати торжественно и съ увѣдомленіемъ всего народа. Горя нетерпеливымъ желаніемъ, немедленно отправилъ посланника въ Веспримскій монастырь съ приглашеніемъ инокини Маріи въ дворъ. Причина его поспѣшности заключалася въ томъ, что онъ къ предстоящему празднику покрова Пр. Дѣвы намѣрялъ созвати всѣхъ верховодителей угорской земли, и церковныхъ и мірскихъ въ Стольный-Бѣлградъ, и свое порученіе сдѣлати всенароднымъ. Для сей цѣли, желалъ онъ выразити свое благое предпріятіе на иконѣ, на которой бы онъ изображенъ былъ препоручающимъ свою корону небесной Покровительницѣ, и съ нимъ находился бы изображенъ и престолонаслѣдникъ.

Црибывшей по царскому приглашенію художницѣ отведено въ дворѣ упраздненное отдѣленіе удаленныхъ монаховъ, и она принялася за выполненіе дѣла съ усиленнымъ усердіемъ, потому что по случайному стеченію обстоятельствъ ей послалъ письмо болгарскій князь, въ которомъ предувѣдомлялъ ее, что тоже къ Покрову Пр. Богородицы прибудетъ въ Веспримскій монастырь за своими дочерями.

Межъ тѣмъ во дворѣ съ приближенiемъ назначеннаго для отхода княжны дня дѣлалися приготовленiя. И когда все было приготовлено, въ назначенный день царица съ свѣтлою надеждою сердечно попростилася съ отходящею княжной, собралася въ путь избранная свита, съ которою изъ почтенiя отправился до Весприма и престолонаслѣдникъ. Между Стольнымъ-Бѣлоградомъ и Веспримомъ издавна было такое соотношенiе, что сколькоразъ приходили съ востока или запада въ дворъ, или отходили изъ него высокiе гости и посольства, Веспримъ былъ мѣстомъ, на которомъ были встрѣчаемы пришедшiе, и на которомъ происходило прощанiе отъ отходящихъ. Обычай тотъ перенятъ отъ предковъ давнымъ-давно, и кажется оттого произошло и названiе самаго мѣста: Весь прiимная.

Престолонаслѣдникъ по долгу вѣжливости выпроводилъ отходящую княжну далеко по-за Веспримъ, на прощанiи пожелалъ счастливаго путешествiя, и на обратномъ пути повернулъ въ Веспримскiй монастырь

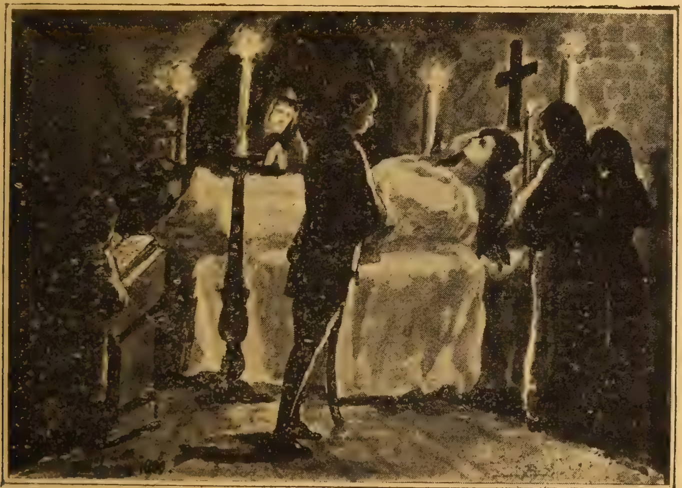

V. Послѣднее цѣлованiе.

Денница между мирiядами звѣздъ, имѣетъ съ ними одинакое назначенiе, именно, чтобы въ свое время появлятися на тверди небесной, исполняти свое теченiе, и свѣтити. Равно какъ денница, сiяющая среди множества звѣздъ привлекаетъ къ себѣ взоры людей, такъ и Софiя привлекла къ

себѣ взоръ престолонаслѣдника, и ея образъ отразился въ зеркалѣ его сердца, какъ отражается сіяющая звѣзда въ зеркалѣ воды. Звѣзда свѣтила только а не горѣла, но она въ очахъ пришедшихъ въ преобладаніе дворовыхъ иноземцевъ замерещилася пожаромъ. У князя Мирка, послѣ явленнаго потрясающаго сновидѣнія, естественно родилося невинное желаніе видѣти Софію, больше ничего. Но какъ онъ послѣ сопровожденія княжны Адельгайды, на обратномъ пути повернулъ въ Веспримскій монастырь, усердные рыцари полагали, что всѣ свѣтлыя ихъ надежды могутъ конечно уничтожитися, а царица сама была раздраженна до крайности.

Невинныя дѣти! Ближайшаго утра царь пригласилъ сына къ себѣ, и они долго оставалися наединѣ. Посвященные въ тайну царицы соплеменники, отъ того собесѣдованія отца съ сыномъ ожидали рѣшенія важнаго вопроса. Послѣ выхода престолонаслѣдника, такъ и пожирали его взорами своими, но на лицѣ его немогли замѣтити ничего необыкновеннаго. Равно и на лицѣ царя не было видно ни раздраженія, ни выраженія недовольства, оно даже сіяло свѣтлымъ спокойствіемъ. Это обстоятельство они истолковали въ свою пользу. Но ихъ утѣха держала недолговременно, потому что изъ зловѣщаго омраченія лица Вольфганга они вскорѣ должны были убѣдитися о неблагополучномъ исходѣ дѣла.

Для князя Мирка этотъ день былъ днемъ тяжелаго испытанія, ему слѣдовало перейти еще черезъ другое мытарство. Приступъ матери былъ соключенъ съ просьбами и слезами, и держалъ до самаго вечера. Что происходило въ то время въ сердцѣ юноши? То, что его нѣжныя чувства оскорблялъ принудительный поступокъ матери, она незамѣчала по своей недальновидности, что сама воспламенила въ немъ страсть любви къ Софіи, и страсть ненависти къ Адельгайдѣ. Сынъ вышелъ отъ матери съ заплаканными очами, и дотого былъ измученъ, что онъ занедужалъ, и непоказывался сряду за нѣсколько дней.

Царица Гизелла отъ внутреннихъ волненій и досады тоже была долго не въ духѣ. Межь тѣмъ съ приближеніемъ праздника Покрова Пресв. Дѣвы, царь приготовлялси къ отпразднованію всенароднаго торжества, совѣщался съ передовыми своими совѣтниками, разсылалъ во всѣ стороны посланниковъ съ приглашеніями, и дѣлалъ распоряженія о

соотвѣтномъ украшеніи престольнаго храма. Заказанная икона была изготовлена инокинею Маріею къ удовольствію всѣхъ, и она могла возвратитися въ монастырь съ новыми засвидѣтельствованіями царскаго благоволенія.

Никто несомнѣвался въ томъ, что празднуемое торжество порученія короны подъ Покровъ Пр. Богородицы, произведетъ во всей угорской землѣ немимоидущее впечатлѣніе. Царь Стефанъ былъ всегда счастливъ въ успѣхѣ своихъ предпріятій, а то происходило оттуду, что онъ нетолько все напередъ сообразилъ и прекрасно распорядилъ, но во всемъ строго соблюдалъ чинъ и порядокъ. Предъ всенароднымъ торжествомъ еще оставалося ему прежде исполнити одно дѣло.

У него было въ обычаѣ ежегодно отпраздновати тезоименитый день своего бракосочетанія съ Гизеллою, совпадавшій со днемъ Зачатія св. Іоанна Крестителя. Тотъ день посвященъ былъ его особенной царской благодѣтельности. Онъ въ семъ дѣлѣ поступалъ такъ, что избравши по очереди одинъ изъ монастырей, отправлялся туда со щедрою милостынею для раздаянія между требующимъ и нуждающимся простонародіемъ. Сего года онъ избралъ Вышеградскій монастырь, и отправился туда съ тѣмъ намѣреніемъ, чтобы разомъ сдѣлати радость воспитателямъ престолонаслѣдника, именно, онъ обоихъ предположилъ возвысити въ санъ Архіерейскій. Равно и царица Гизелла отправилася съ многими подарками въ Веспримское воспиталище, и тамъ между воспитанницами раздѣляла золотые крестики, кольца, усерязи, запястья, цѣпочки, и разныя женскія украшенія, равно и множество сластей и рѣдкихъ лакомствъ. Никогда еще небыла она столь снисходительна и любезна къ окружавшимъ ее съ радостію дѣвушкамъ, а въ особенности къ болгарскимъ княжнамъ. Какъ она уже все раздала, всѣхъ обласкала, осчастливленныя дѣвушки съ такимъ торжествомъ выпровождали ее на отходѣ, что сіяющія ихъ отъ радости лица равнялися звѣздаму, окружающимъ царицу луну.

Луна съ царственною пышностію удалилася, Осталися звѣзды, всякая радуяся своему счастію, только одна денница померкла съ тѣмъ, чтобы никогда невзойти больше между сверетницами своими.

Общелюбимая болгарская русалка Софія непостижимо заболѣла такою чудною тяжелою болѣзнію, что сразу утра-

тила сознаніе и бесѣду. Инокини въ испугѣ окружили больную, торопилися усердно желая ей помогати лѣчебными средствами, и стоя безъ совѣта только рыдали, видя что милое дитя въ мученіи хватается за воздухомъ какъ погибающая на сушѣ рыба. Ко счастію она немучилася долго, четвертаго дня послѣ полночи у больной прекратилося дыханіе, и смерть окончила свое дѣло. Не были рѣдки въ монастырѣ и другійразъ заболѣнія и смертные случаи, вѣдь земля есть отечество умирающихъ. Заболѣвали и умирали иногда престарѣлыя инокини или нѣкоторыя изъ воспитанницъ, но смерть никогда непроизводила такого потрясающаго впечатлѣнія какъ теперь. Инокиня Марія была убита горемъ, за не приходилося опасатися, что она можетъ сойти съ ума. Вотъ чего дождалася она изъ своей свѣтлой надежды! Пріидетъ отецъ за дочерью, и найдетъ ее на смертномъ одрѣ; вмѣсто радости свиданія въ отчаяніи станетъ себѣ рвати волосы!

Такъ! Все что могли сдѣлати инокини, то и сдѣлали. Нарядили покойницу соотвѣтно ея княжескому достоинству, и распорядилися о свѣтломъ похоронѣ тѣла, на который третяго дня прибылъ съ многими Іереями Вышеградскій Архіерей, и много знатныхъ людей, но изъ Стольнаго-Бѣлограда небыло никого, потому что тамъ готовилися къ отпразднованію всенароднаго праздника.

Бѣдная инокиня Марія, для себя предпочла бы сторичную смерть, чѣмъ дождатися встрѣчи съ княземъ болгарскимъ, она совсѣмъ потеряла голову. Можно было предполагати, что отецъ пожелаетъ тѣло дочери отвезти на родину, потому по совѣту Архіерея становилися на томъ, чтобы тѣло до пришествія отца оставити въ нижнемъ отдѣлѣ церкви, который служилъ для покоища усопшихъ инокинь.

Отъ кончины Софіи прошелъ четвертый день, прошелъ и праздникъ Покрова Пр. Дѣвы, а отца все еще небыло. Уже пятый день пролежало тѣло въ нижнемъ отдѣлѣ, и въ ожиданіи съ часа-на часъ прибытія князя болгарскаго оба отдѣлы церкви оставалися чрезъ ночь освѣщенными, а инокини по очереди совершали на обѣихъ мѣстахъ свои молитвы. Инокиня Марія съ сестрою покойницы Сусанной неотходили изъ верхняго отдѣла церкви.

На дворѣ стояла осенная непогода. Острый холодный

вѣтеръ гудѣлъ заунывныя мелодіи, билъ дождемъ въ окна церкви, и потрясалъ дребезжащими стеклами. Изъ горящихъ предъ образами восковыхъ свѣчей падали повременно капли на полъ, и стукъ ихъ въ мертвой тишинѣ зашибался отъ стѣнъ отзывомъ. Межь тѣмъ извнѣ послышалися шаги, въ притворѣ храма застучала и отворилася дверь, инокиня Марія обратила голову туда, она полагала встрѣтити приходящаго отца, но то небылъ отецъ.

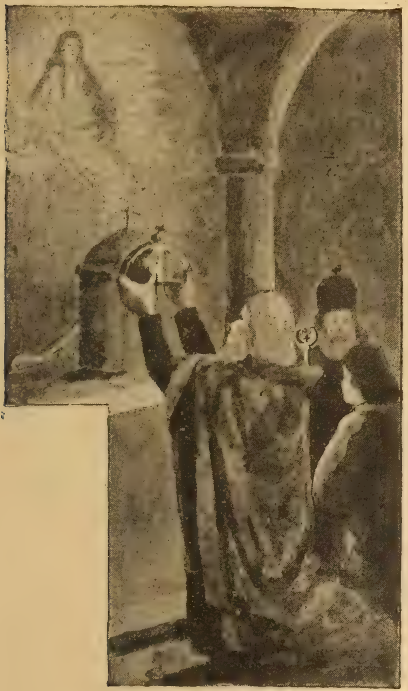
Препорученіе короны.

Ея взоръ встрѣтился со взоромъ князя Мирка. Она несказала на святомъ мѣстѣ ни слова, только заломала руки, и немогла воздержатися отъ голоснаго рыданія. Нѣжное блѣдное лице князя теперь было воспламенено отъ холоднаго вѣтра, на губахъ у него явилися затекшія кровью трещины, изъ промокшей отъ дождя одежды падали капли внизъ, и оставляли слѣды на церковномъ полу. Инокиня Марія безъ слова взяла въ руку свѣчу отъ образа, направилася ко притвору, изъ котораго открывался сходъ въ нижній отдѣлъ храма, и князь безмолвно слѣдовалъ за нею, а за ними слѣдовала Сусанна.

Въ подземелью представился взору освѣщенный многими свѣчами гробъ, возлѣ котораго одна изъ двухъ сестеръ-инокинь держа толстую церковную книгу, читала изъ ней тихимъ голосомъ. Князь упалъ на колѣни, и склонивъ внизъ голову одно время погрузился въ молитву.

Потомъ всталъ, и приблизился къ головѣ покойницы. Нижняя часть тѣла до половины была покрыта поверишникомъ, а верхняя часть оставалася свободною. Покойница точно такъ почивала на своемъ одрѣ, какъ она представилася было князю въ сновидѣніи. Длинные волосы досягали

до пола, гробъ вокругъ лица былъ весь переполненъ розами и благовонными цвѣтами, на лицѣ ни малѣйшаго слѣда тлѣнія, на устахъ сіяла улыбка какъ на устахъ уснувшаго въ блаженствѣ ангела; казалось что голова ея обнята сіяніемъ зари. Юношѣ чудилося, что спящая Софія сей часъ отворитъ очи, и возстанетъ съ одра.

Царевичъ долго простоялъ надъ нею, вконецъ наклонился, и отдалъ ей послѣднее цѣлованіе. Въ ту саму минуту онъ воспомянулъ, что послѣ сновидѣнія въ его раздраженномъ воображеніи явилася было такая мысль: что еслибы онъ поцѣловалъ мертвую Софію, она должна бы воскреснути отъ его поцѣлуя, или онъ самъ долженъ бы разстатися съ жизнію и умерти.

Вотъ она невоскресла, а онъ испилъ съ устъ Софіи смертный поцѣлуй. Обручился на вѣки съ невѣстою своею. Счастливыя дѣти!

Темные облаки залегли небо надъ Стольнымъ-Бѣлоградомъ. Денница засіяла на востокѣ, и вслѣдъ скрылася подъ темными облаками. Князя Мирка донесъ его быстрый конь во дворъ полумертваго. Онъ скончался скоропостижною смертію въ цвѣтѣ лѣтъ. Былъ-ли въ дворѣ ктонибудь, кто отгадалъ бы причину его скоропостижной смерти? . . . .

Пьяница.

Шундракъ Юрко піячище,
Превеликій лайдачище,
Идетъ с' корчмы тачаючи
Чрезъ улицу спѣваючи.

Прійдетъ дому, лаетъ грѣшитъ,
Жену, дѣти вонъ выгонитъ;
Жена с' дѣтми утѣкаютъ,
Горько, бѣдно нарѣкаютъ.

Отецъ спитый со палицу,
Выгонитъ ихъ на улицу;
А люде ся призираютъ,
На чудо ся посбѣгаютъ.

Жена с' дѣтми нарѣкаютъ,
Бо мѣста нигде не маютъ;
Наги, босы и цундравы,
Отъ голоду измучены.

Бѣдна мати опущена,
Дѣточками отяжена:
Отъ голоду исчезаетъ,
Бо мужъ вшитко измарняетъ.

Але отецъ, бо е пьяный,
Грѣшитъ, кричитъ якъ безумный,
Порозбивалъ дома вшитко,
И до корчмы идетъ скоро.

Корчмаре, паленку дайте!
За грошѣ ся не старайте,
Бо я добрый газда, знайте,
Та выплачу, лемъ ми дайте.

Е и такъ ужъ на ровашу,
Зряхуемъ пакъ арендашу,
И на контракъ напишеме,
Колько долженъ, назначиме . .

Але доты еще ромпликъ,
А за нимъ най идетъ жидликъ,
Дайте пане корчмароше,
И на мой ровашъ напиште.

Цундракъ Юрко пьетъ, спѣваетъ,
И в' погарикъ наливаетъ.
Ажъ до пьянства якъ сяупилъ,
Зачалъ лати и битися.

На то корчмарь ся розгнѣвалъ,
И Юрка вонъ, с' корчми дрилялъ.
А онъ пьяный, ледво стоитъ,
По улицѣ ся волочитъ.

Цундракъ не годенъ ходити,
И нѣтъ кому го водити,
И такъ проклята паленка,
Вергла его до болота.

Юрко хотѣлъ бы востати,
Изъ болота выходити,
На ногахъ стати не может,
Та на рукахъ-ногахъ лѣзетъ.

Но му и такъ неудастся,
Вылѣзати изъ болота,
Тамъ ся качалъ, якъ свинище,
Безобразно быдлятище.

Въ той млаки свинѣ были,
Юрка тамъ морчати чули.
Якъ свинѣ къ нему пришли,
Радостно го привѣтали.

Корчмаръ, люде и піяки,
Стоятъ смѣшно коло млаки:
Смотрятъ якъ Юрко съ свиньми,
Валяется въ болотѣ.

Никто его не сануетъ,
Лемъ якъ жена с' дѣтми прійдетъ,
С' жальомъ видитъ свого мужа,
Въ болотѣ безжизнена.

Вѣрна жена с' дѣточками,
Юрка дому волочили,
Умыли го и облекли,
Такъ въ постель положили.

Рано Юрко ся чудовалъ,
Кто до чиста его прибралъ?
Якъ онъ с' корчми пришелъ домой
И в' постели нашелъ покой?

Ажъ якъ видѣлъ милу жену,
При постели засмущену,
Котру вчера съ палицу,
Выгналъ с' дѣтми на улицу.

Призналъ же Бога образилъ,
Добру жену такъ оскорбилъ,
Присягнулъ же, ажъ до смерти,
Не будетъ паленку пити.

*

Люде, братья! памятайте,
Что вы теперь читаете,
Жаль, но правда, что ся стало,
Лемъ имя не „Юрко“ было.

Не забудьте, честно жійте,
Паленку брыдку не пійте,
На всегда ся присягните,
Же паленку не піете.

Бо пьяница образъ Божій,
На котрый есть сотвореный,
Обезчеститъ, и самъ себе,
К' свиньямъ подобнымъ сдѣлае.

А душу на вѣчны вѣки,
Пропаститъ въ страшомъ пеклѣ.
Такъ бо пишетъ свято Письмо:
Пьяница не внидетъ царство.

✠

Нашъ Владыка.

СЕГО ГОДА 26-го мая минитъ десять годовъ тому, что царская ласка Его Преосвященство Юлія Фирцакъ подняла на прадѣдный Мукачевскій епископскій престолъ.

Знаменитый есть сей оборотный годъ для всѣхъ насъ. Минувшіе 10 годы, истинно были годы просынанія (востанія изъ сна), суть годы и будутъ въ исторіи нашой епархіи годы новорожденія нашего.

Ибо не чувствуеме ли, что мы днесь самостоятельнѣйшые, что разламалися незбалости нашей препятствія, что мы починаеме летати на своихъ крылахъ? . . Знаеме и видиме, что у насъ много залишено до теперь, — видиме духовную и матеріальную обсталость народа нашего: и предъ нами стоятъ и повиности и задача наши, и мы съ одушевленіемъ беремеся за роботу, котрой работы цѣль толь многоразъ и одушевленно вызначилъ намъ нашъ любезный Владыка. На просьбы сего Архипастыря, лучшіе отечества и сословія нашего, упознали залишенность народа Угро-Русскаго, — признали, что сему честному, богобойному и терпезливому народови, такъ въ духовномъ смыслѣ, якъ и въ его мѣзерныхъ матеріальныхъ состояніяхъ помогати треба, ибо иначе изъѣсть его хитрость „паршивская:" и пропадатъ изъ лица земли. Токмо сіе великозначительное движеніе годно воздержати посему народъ нашъ, чтобы про неправды и здерства „казаровъ-пецликашовъ" совсѣмъ не выселился, изъ тысящелѣтнаго своего милаго отечества, въ новый свѣтъ, въ Америку.

Въ семъ оборотномъ годѣ маеме утямити и то, что подъ сими 10 годами такъ дисциплина (позоръ на порядокъ), религійныи и учебныи упорядкованія, якъ духовные и матеріальные интерессы (потребы)

нашей епархіи головою чистою и мудрою, а крѣпкими руками великоученнаго Епископа, управленны были. Цѣлый свѣтъ нашъ подкарпатскій вынятый изъ незбалости, ибо подъ сими 10 годами такій фундаментъ лучшой будущности складенный, якій никогда нѣтъ до теперь.

ЮЛІЙ ФИРЦАКЪ, епископъ Мукачевскій.

Вотъ накоротко сей есть образъ славы того событія которое подъ 10 годовымъ управленіемъ сего великоименитаго Владыки, Его Преосвященства Юлія Фирцакъ, осуществился.

Невозможно таже забыти намъ сей оборотный годъ,

не возможно не становитися при семъ мало, и не воздати хвалу добротливому Богу нашему, за тѣ успѣхи, которы Онъ намъ чрезъ Юлія Фирцакъ даровалъ, — невозможно намъ не поблагодарити, подяковати Его Преосвященству и здѣсь и приношеніемъ его образа за тоту любовь и про насъ сдѣланныя серіозныя работы.

Желаеме Его Преосвященству изъ глубины сердца нашего долгій здоровый животъ, чтобы природное предпринятіе свое на благобытіе епархіи нашей, отечества нашого и вѣрниковъ своихъ еще долго-долго упражнялъ!

СВАДЬБА.

ЖИЛИ мирно два сосѣды —
Гавріилъ и Михаилъ,
Ихъ прекрасное согласье
Самъ Господь благословилъ.

Дѣти ихъ — Иванъ и Марья
Рѣдко дрались другъ съ дружкомъ,
Подросли и обручились
Въ церкви Божьей предъ попомъ.

Кончилось бы дѣло свадьбой,
Но вмѣшался супостатъ,
Разсудите люди Божьи:
Кто въ семъ дѣлѣ виноватъ?

Михаилову капусту
Быкъ Гаврила съѣлъ до пня,
Рѣпу съѣла у Гаврила
Михаилова свиня.

Поссорились не на шутку,
Изъ-за брани и бѣда,
Вслѣдъ другъ-друга обвинили,
Съ тѣмъ позванны для суда.

И сошлися всѣ селяне,
Всѣ начальники села,
Три дни пили и судили,
Важна должность ихъ свела.

Третій день ужь по–за полночь
Судія судъ возгласилъ:
Виноваты оба сваты
Гавріилъ и Михаилъ.

Скоты знамо неучились
Азбуку и катихисъ,
Прото въ рѣпу и капусту
Къ преступленью довелись.

Что изъ свадьбы безъ гостины?
Быть гостинѣ для селянъ:
Мясо, рѣпа и капуста,
Всякъ да будетъ сытъ и пьянъ.

Быкъ, свиня — доставитъ мясо . . .
Впрочемъ ужь да будетъ миръ,
Отпразднуемъ разъ въ раздольи
Весело для всѣхъ насъ пиръ.

Неиначе! . . . судъ начальства
Непреложенъ какъ скала,
Отъ суда же у сосѣдовъ
Сердце горесть заплыла.

Свадьбовали всѣ селяне,
И мирился Гавріилъ,
Такъ мирился, что сватъ свату
Носъ и губу откусилъ.

Кончилось бы дѣло свадьбой,
Но вмѣшался супостатъ,
Растопилась и гостина . . .
Кто въ семъ дѣлѣ виноватъ?

Уріилъ Метеоръ.

Едуардъ Еганъ.

Пи знаешь брате русине кто есть сей панъ, за котрого теперь говорити хочу? Сей есть еденъ найвеликій твой добродѣтель. Передъ три роками еще имя его не познавалисме, а днесь уже не лемъ каждый честный русинъ благодарнымъ сердцемъ и доброю гадкою споминаетъ пана Егана, но и цѣла наша краина познакомилася съ нимъ, якъ такимъ, котрый смѣлымъ, щирымъ, добродушнымъ и ревнымъ заступникомъ есть честнаго но бѣдного русскаго нашего народа.

Якимъ способомъ стался онъ нашимъ заступникомъ? Сіе розповѣмъ вамъ туй, абысьте милые братья поразумѣли, же Божое провидѣніе якихъ людей поставило, абы васъ изъ нужды высвободило.

Памятаете вшитки тоты празденства, котры 1896-го рока по цѣлой Угорской державѣ въ память того держалися, что сіе нашое милое отечество уже тысящь роковъ, якъ стоитъ; и въ радость сего памятники поставляли на украшеніе знакомитнѣйшыхъ мѣстъ нашой краины. Такъ на границе Верeчанской такожде два памятники положили; и то еденъ на Бескидѣ надъ Вербіяшомъ, а другій т. е. едну таблицу въ зворѣ коло Пудполозя, котрый зворъ „переходомъ Веречанскимъ“ зветcя. Сіи двѣ мѣста зато позначилися сими памятниками, бо исторія учитъ, же предки угорского народа соединившеся подъ славнымъ городомъ русскимъ, Кіевомъ, съ многими русинами, черезъ сей Веречанскій переходъ зайшли въ теперѣшнюю Угорщину и сію засѣли якъ свою отцевзнину. Тоты русины, наши прадѣды были и черезъ сесе 1896-го року и мы пристойно могли праздновати тото, что нашъ русскій народъ уже тысящь роковъ жіетъ въ своемъ миломъ Угорскомъ отечествѣ, бо сіе есть истинно суммѣстнымъ отечествомъ униграмъ и русинамъ, котрые двѣ народности всегда въ добромъ товаришествѣ, якъ братья жили и жіютъ туй.

При сихъ памятникахъ Веречанскихъ велики торжества, — наши люди такъ казали что „парады“ — держалися, на котры многи паны великіе и самъ еденъ министеръ пришли, на сію Веречанску Верховину. Сеси паны радоватися пришли сюда, но коли пообзиралися довкола на семъ краѣ, на котромъ многи изъ межи нихъ еще и не были, а за русина лемъ изъ книжокъ знали дачто, же есть и такій народъ въ Угорщинѣ:

кажу коли пообзиралися туй тоты великіе паны — дуже засмутилися, бо увидѣли велику тѣсноту и худобность русина. Дозналися же сему русскому народу не дуже на гатцѣ радоватися и веселитися, бо многимъ изъ межи нихъ уже не его тота земля, котру его прадѣды вьедно съ Угорскимъ народомъ засѣли. Порозумѣли тоты паны, же русинъ ледви маетъ каждоденнаго хлѣба, бо найшовся розумнѣйшій „газда" отъ него, котрый выправотивъ русина изъ его телека и кот-

ЕДУАРДЪ ЕГАНЪ, министерскій бистошъ.

рому русинъ „за слугу" ся ставъ. И звѣдалися тоты паны: „изъ чого жіютъ сеси многи жиды туй, на сей мѣзерной краинѣ?" Достали и отвѣтъ, же черезъ жидовски несправедливости пришовъ въ бѣду русинъ.

Доста того же тогда протямилася и верхность! А на счастя теперь такого Владыку маеме, боголюбиваго **Юлія Фирцака,** котрый уже тогды такъ почавъ говорити идъ панству: „если

бысьте были словамъ моимъ не вѣровали, теперь самы видите же утѣсненному моему народу, моимъ русскимъ вѣрникамъ, мусите помощь дати, обы годенъ прожити.“ Къ каждому министрови пошовъ нашъ добродушный Владыка и просивъ отъ нихъ помощь русскому народу.

Отъ того часа почипается дѣло помагати нашого худобнаго народа. Въ семъ дѣлѣ май важны и май велики поступки славный министеръ земледѣлія: **Игнатій Даранѣй** — учинивъ. Дораховали бо тото, что где народъ мало землей маетъ, дадутъ ему въ аренду на довгій часъ землю. Изъ сей цѣли земледѣльскій министеръ за арендовавъ отъ графа Шенборна, тоту часть его доминіи, котра у Свалявскомъ яраши лежитъ, абы сеси земли во аренду роздавъ худобному русинови.

И абы было туй на мѣстѣ кому исполняти и кончити розказы сего славнаго министра земледѣльского, загнавъ до Сваляви мѣсто себе еднаго своего великого чиновника, котраго за май пріязнаго и розумнаго упознававъ и сей есть панъ **Едуардъ Еганъ,** котрого отъ того часа русинъ въ семъ яраши лемъ такъ зоветъ же „нашъ панъ надьшагошъ“. И добрѣ го зоветъ такъ, бо истинно его онъ есть сердцемъ и душею.

Якъ сей панъ доставъ сію свою нову службу, зайшовъ по межи народъ, походивъ цѣлый ярашъ, разупознався съ русиномъ; упознавъ же сей народъ честный, богобойный есть. Вызвѣдовавъ что му хибитъ. Кривды, скорби его выслухавъ. Изкликавъ на пораду священниковъ и другихъ пановъ добродушныхъ совѣтоватися о нуждѣ русиновъ и о томъ, якъ помочи? И премногіе суть тоты порядки и дѣла, котры сей славный панъ кончивъ и перевелъ на хосенъ русина.

Земли графскіи роздавъ подробно по ограмъ газдамъ и всегда тото позиравъ, обы худобнѣйшіи достали май скорше. Выпросивъ отъ министра своего, обы покуповали доброй файты марги. Изъ Тиролу много телицъ давъ занести и тоты розпродавъ народу такимъ способомъ, что лемъ у пять роковъ треба отплатити цѣну сей худобы, такъ же подъ тымъ часомъ изъ приростку годенъ газда выплатити, бо изъ сей худобы происходящіи телята перекупитъ сама министерія.

Дуже важное дѣло есть дале сего нашего пана ,,надьшагоша‘‘ тото, же завелъ громадскія кассы и склепы. Увидѣвъ бо, же една майвелика причина нужды русиновъ есть тота, что если притиснется русинъ позички, лемъ на такій великій процентъ достанетъ, же такій великій довгъ

майже никда не годенъ выплатити, черезъ что многи телековъ пропало отъ русиновъ. Устроивъ таже самоспомагателныя громадскія кассы, въ котры поизписовалися честные, тверезные газды. И когда сюда и сами платятъ по тыждневи по 20—40 филляровъ, пріучатся пришпоровати для себе грошей, а коло сего достаютъ у притиску и позычку на малый процентъ. А тыми 20 филлярами припрячутъ себѣ черезъ 5 роковъ по 50 коронъ. Въ сіи кассы, — выходилъ панъ Еганъ — и тото, же славный министеръ по 2 тысящь коронъ изложивъ, якъ товарищъ сей кассы. Сесѣ кассы, где лемъ пріязны и придатны суть ей члены, дуже хосновито и красно процвѣтаютъ и благодарятъ люди за ню, и можъ смѣло надѣятися, же еще красше и лѣпше будутъ народу хосновати чимъ далше.

Коло такихъ кассъ основалъ сей заступникъ народа и склепы громадскіи. За сіи уже теперь такъ говоритъ народъ, же ,,если не были бы алломски бовты (бо такъ ихъ зовутъ) у яри, коли на Верховинѣ каждый человѣкъ уже купуетъ хлѣбъ, цѣлкомъ пропали бы въ довгахъ". И абы еще обезпеченнѣйшые были сеси склепы, намѣряетъ панъ Еганъ домашныхъ розумнѣйшыхъ писенныхъ людей выучити на тото, обы знали продавати и рахунки вести и такъ у сихъ бовтахъ за бовташей приспособлятися. Симъ способомъ поодинокимъ добру службу пріобрѣетъ. Великимъ трудомъ выходивъ панъ ,,надьшагошъ" и тото, абы лѣпшу паленку продавали въ сихъ громадскихъ бовтахъ, обы русинъ въ сей своей потребѣ не былъ принужденнымъ въ свою пропасть, до корчмы ити.

Читални основуетъ, обы и русины такъ, якъ другіе розумные народы не въ нечестныхъ забавкахъ, но при красныхъ разговорахъ въ своемъ товариществѣ забавлялися, коли свободный часъ маютъ, въ Недѣлю и Свята пополудню.

Дуже дозираетъ школы, обы изъ сихъ своимъ часомъ выученные дѣти выходили, обы знали и годни были богобойными, честными, тверезыми, людми возрастати.

Знаеме, же велика бѣда, если человѣкъ не маетъ заробка. За тото панъ Еганъ всяды смагався русинамъ заробокъ отворити и ихъ присиловати, обы заробкомъ собѣ прожитя пріобрѣли. Бо якъ самъ неразъ говоритъ, онъ не хочетъ русинови якъ жебраку, алмужну давати, ай хочетъ спомагати его, обы малъ де заслужити собѣ доходокъ, бо

честна робота пріобрѣетъ человѣку хвалу, и лемъ такъ можетъ человѣкъ собѣ постоянное добробытіе пріобрѣсти, если знаетъ собѣ всегда доходки учинити. Такъ на прикладъ далъ выробити путь изъ Свалявы до Керецкихъ и изъ Гукливого у Марамарошъ, черезъ Дорошивъ, алломскимъ келчигомъ, при котрыхъ роботахъ близь 30 тысящь золотыхъ выплатилося роботникамъ. При всякихъ роботахъ любитъ роботу и заробокъ честному русинови передати.

У трёхъ селахъ, трёмъ газдамъ, подаровавъ цѣлое прягло и снарядъ земледѣлскій и по двѣ коровы, обы добрымъ газдованьомъ прикладами были другимъ; хочетъ и ихъ домы и будинки наново перебудовати на таку форму, котра обы ялѣйша и здоровѣйша была вмѣсто до теперь будованныхъ Верховинскихъ хижъ.

Сіи суть тоты главнѣйшіи дѣла и разпорядки, котрыми славный панъ Еганъ дѣйствуетъ на благобытіе русскаго народа, подъ милыми Карпатами живущаго. Най дасть Богъ небесный, обы его намѣренія такъ исполнилися, якъ онъ самъ желаетъ, обы сеси Карпаты счастя и добробытіе объяли вмѣсто дотеперѣшной смутной нужды!

Айбо сесе лемъ такъ ся исполнитъ, если ты брате Русине не въ томъ будешь указовати свою радость, что обы сь ся упивъ, обы сь недбалый бывъ и крайцарь свой нечестовалъ, бо не гадай же тобѣ алломъ буде гроши роздавати, бовты утворяти и всяко спомагати, обы сь ты лемъ гилѣнюхъ готовое уживалъ. Ай противно тобѣ сесѣ вшитки и установы лемъ указуютъ тото, что до теперь ты незнавъ, что якими способами можешь собѣ пріобрѣвати потребные доходки и повозможности и маетки, обы сь годенъ животитися. Якъ маешь свое дозирати, сокотити, шкодовати, пришпоровати, если заробокъ маешь, не вшитко прокельтовати, ай дачто и на тѣснѣйши часы въ кассу припрятати. А окремѣшне отъ того най тя Богъ варуетъ, обы сь пропивавъ гроши. Не вѣруй тото, что паленка потребна есть роботному человѣку. Потребна есть лѣпша ѣда, страва, сесе хоснуй, а не напой. Позирай швабы, нѣмцы, якъ тоты пріязно газдуютъ, роблятъ, яки красные чистые ихъ домовства, дворы! Ай бо не увидѣли сь ихъ въ Недѣлю по корчмахъ валятися, бо онъ не давъ бы крайцарь жидови за паленку. Сидятъ собѣ честно, красно подъ хижами на лавицяхъ розумно говорятъ старшіе, а молодшіе спѣваютъ, або и по таньцуютъ

на дворѣ. За тыжньововъ пріязненновъ роботовъ отпочинутъ, обы другого дня снову починали хосновитое дѣланіе. Прочто не могъ бы и русинъ такъ жити?! Не давайся перерадити отъ доброго дѣла каждымъ фальшивымъ совѣтникомъ. Вѣруй тымъ, котрые твои суть и тобѣ доброе хотятъ и за тебе труждаются. Молитва ти най будетъ: „Отъ пьянства и легкомысленности сохрани мя Боже“! Доста бѣдовалъ есь! Если теперь утратишь честь передъ свѣтомъ, передъ панствомъ, передъ верхности твоей, можешь тогда чекати коли тя дакто пожалуетъ!

Сесе вшитко перегадай, а теперь будь здоровь! Твой доброжелатель *А—й Ф—ь.*

Всяды днесь на людей бѣда.

ВСЯДЫ днесь на людей бѣда
Люде робятъ лемъ на жида,
Съ людей жиди богатѣютъ
Христіане худобнѣютъ.

Люде чрезъ рокъ працовали,
Гроши себѣ тамъ заробляли.
Где же гроши ся подѣли?
Жидомъ дали, жиды скрыли.

Жиды бо жіютъ безъ працы
На нихъ працуютъ Руснацы.
Якъ жиды ся отдячаютъ?
„Шалеными“ прозываютъ.

Кобы люде о честь дбали
Прозыватися не дали,
По корчмахъ бы не ходили
Жидамъ дармо не робили.

Жидомъ найлѣпше на свѣтѣ,
Можутъ съ чужой працы жити;
Что кольвекъ жиды жадаютъ
Христіане достарчаютъ.

Лемъ жиды днесь гроши маютъ,
Люде отъ нихъ пожичаютъ
Не лемъ убоги газдове:
И велькоможны панове, —
Баронове и грофове!

Панове роскошно жіютъ,
Карты граютъ, вино піютъ,
Якъ гроши попреграваютъ:
Та отъ жидовъ пожичаютъ.

Жиды гроши назбираютъ,
Христіаномъ пожичаютъ,
Отъ тыхъ страшны лихвы платятъ:
Такъ то жиды ся богатятъ.

Жиды людску слабость знаютъ,
Всяды напой продаваютъ:
Пиво, вино, палѣнчиско
Съ того богатый жидиско.

Жиды качмаре богачи,
Маютъ гроши сто, тысячи;
Христіане худобнѣютъ
Бо сбыткомъ палѣнку піютъ.

Жидъ не служитъ крестянови,
Но крестянъ всягды жидови;
Крестянъ трапится, псотуе
А жидъ собѣ роскошуе.

Кебы люде ся сгварили:
Нигде въ жидовъ не служили!!!
Жиды бы ся працывали
Косы, цѣпы до руки взяли.

Александеръ Павловичъ.

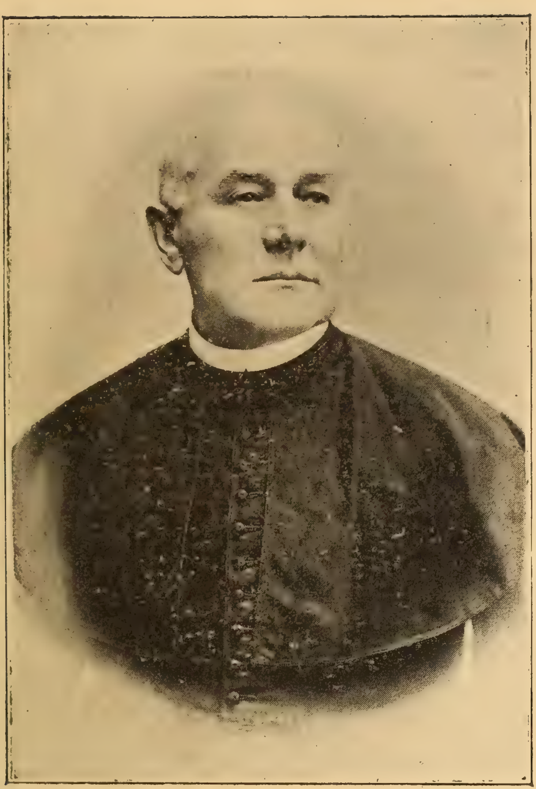

Іосифъ Саксунъ,

титуларный каноникъ, парохъ Унгваръ-Цеголнянскій.

ОДНАГО высокопочтеннаго члена товарищества и и епархіи нашей Мукачевской предукажеме въ здѣ прибавленномъ образѣ. Сей мужъ, сія духовная особа О. Іосифъ Саксунъ.

О. Саксунъ пока изъ одной части примѣрный священникъ, который дозирастъ не токмо нравственную жизнь паства своего, но и украшеніе дома Божаго на души своейноситъ, — дотля изъ другой стороны, про природное снисходительное поведеніе свое, вѣрниками своими и всѣми общелюбимый мужъ. Симъ любовнымъ, честнымъ и всегда простосердечнымъ своимъ поведеніемъ, отъ всѣхъ знакомыхъ себѣ истинное почтеніе пріобрѣлъ. Тото же стремленіе его, которымъ не токмо о тѣлесномъ благобытіи, но найпаче о ду-

шевномъ полѣпшанiи своихъ вѣрниковъ старается, — еще милѣйшимъ его здѣлало.

Духовный отецъ сей не токмо о благобытiи вѣрниковъ своихъ, но старается и о томъ, чтобы дѣйствiе его успѣшное было на цѣлую епархiю нашу. Сердце его пламенно горитъ за вшитко что нашое, и на сiе возбуждаетъ и другихъ. Сердечно любитъ свой святый церковный обрядъ, и безпрестрастно обороняетъ вьсе наше противъ нападенiй. Одушевленное желанiе его есть: красотою восточнаго обряда нашего всѣхъ плѣнити!

*

О. Iосифъ Саксунъ родился въ Унгварскомъ комитатѣ, селѣ Туря-Быстромъ, года 1836. 22-го августа. Въ родномъ мѣстѣ его Отецъ русскимъ священникомъ былъ. Елементарныя школы, якъ и гимназiальныя въ Унгварѣ кончилъ. По сконченiю школъ прiятый въ клирики Унгварской семинарiи, гдѣ якъ превосходный богословъ перебывши два годы, посланъ былъ для скончанiя богословскаго курса до Видня.

Въ пресвитеры рукоположенъ Епископомъ Пряшевскимъ: Iосифомъ Гаганецъ, года 1865. 15-го децембрья, понеже Мукачевскiй епископскiй престолъ тымъ часомъ не былъ заполненъ.

Отъ 1. януарья 1866. былъ сотрудникомъ Требѣшанскимъ, потомъ въ томъ самомъ качествѣ до 1867. года въ Туря-Пасѣцѣ дѣйствовалъ. Отъ сего года до 1. новембрья 1868. выименованъ въ Пацканьовое за вмѣсто-пароха, откуду уже въ большомъ крузѣ упознатаго молодаго священника, — презентацiею Высокоблгр. иногда Юлiя Андрашiя графа и министрпресидента, — выименованъ парохомъ Требѣшовскимъ. Близъ за 34 лѣтъ дѣйствовалъ тутъ и до конца провожденъ былъ щирою любовiю и почитанiемъ вѣрниковъ своихъ. Дѣйствiе его рѣзко свѣдчитъ развитiе религiозное требѣшовскихъ вѣрниковъ и доказательство сихъ прекрасная церковь (смотри описанiе и образъ сей церкви) . . . Въ признанiе заслугъ выименованъ 1879. мая намѣстникомъ и еще передше консисторiальнымъ засѣдателемъ. . . . 1897. года уже на Унгваръ цеголнянской фарѣ видиме его, и короткимъ часомъ найбольшое отличiе, что однаго женатаго духовнаго достигнути можетъ, отъ царской ласки получилъ выименованiе за поч. каноника; сего самаго года выименованъ еписко-

помъ, вмѣсто усопшаго Евгенія Бачинскаго, за президента надзирательнаго, епархіальныхъ фондовъ комитета.

Да дасть Господь Богъ нашъ, обы мы нашего общелюбимаго „батька Іосифа" еще предолго почитати могли въ крузѣ нашемъ!

Ой что ты загадавъ.

Ой что ты загадавъ
Иванку солоткій,
Что ты мене взявъ,
А постъ ужъ близонькій.

Мало свадебъ, мало, . . .
Гей у нашемъ селѣ!
Молодчиковъ взяло
Чтось, — гей по чужинѣ!

Мало свадебъ, мало, . . .
Колижъ моя буде?!
Гей Ива, счарило
Чтось и твое серце!

Счарили ти серце,
Проступокъ ты здѣлавъ —
Дуривъ ты плутъ,) мене, . . .*
*Другой ты присягавъ.**)*

Ци з друговъ гадаешь
Ты счастливымъ быти?
Слезы, плачь мой — знаешь . . .
Знихъ отвѣтъ мешь дати!

Слезы льются силой,
*Серце во мнѣ ное; . . .***)*
Жаль схвативъ мя лихой!
Зрю — туй ихъ свадьба вже!

Боже мой, Богъ добрый!
Укрѣпи ми серце,
Дай ми дольку вѣрной —
О счастливи мене!

Василій Матяцковъ.

Требѣшовская греко-каѳолическая церковь.

ЕСЛИ посмотриме тоты безмѣрныя и разныя нещастія, которіи село, — то есть вѣрныхъ и вкупѣ съ ними и церковь притискали, воистинну треба чтобы сме благодарили всемогущому Богу, за Его отличное тото провидѣніе, что всегда новое одушевленіе вліялъ въ сердце вѣрниковъ, и сіе село не токмо посокотилъ отъ погибели, но еще далъ достигнути и то, что днесъ, едно изъ найславнѣйшихъ селъ Требѣшово, въ стародавной епархіи Мукачевской.

---

*) Гунцутъ. **) Божився (вѣрнымъ присягавъ). ***) Дуже болитъ.

Впрочемъ, что касается до исторіи греко-каѳолической фары Требѣшовской, то починается даже отъ середины XIII. столѣтія, то есть отъ 1254-го года. Изъ сего года преизходитъ первое записаніе историческое, якъ тото явно изъ писемъ Антонія Сѣрмай. Но хотя онъ о Требѣшовцахъ, якъ о градѣ (вариши) говоритъ, однакожъ явное дѣло, что какъ подъ Карпатами повсюду, такъ и въ Требѣшовцахъ стародавные обыватели были русины, — якъ о томъ и называніе славянское сего села свидѣтелствуетъ.

Точно установити тото время, въ которомъ фара Требѣшовская устроена была, дуже тяжкое дѣло. — Въ доходковомъ спискѣ, отъ 24-го дня мѣсяца мая 1806. года, сіи слова читаеме: „parochia haec mater oppidum Tőke-Terebes ab immemoriali tempore praeexistens;“ то есть въ 1806 годѣ, коли число вѣрниковъ 1385 было, не находился ни еденъ человѣкъ, кто бы памяталъ на время основанія фары.

Дуже отдалити бы ся предмета, если въ спискѣ семъ хотѣлъ бы человѣкъ обширно представити всѣ событія давныхъ временъ. Однакожъ спомяну, что передъ возбудованіемъ теперѣшной церкви поминаютъ еще двѣ церкви. — Именно первая давнѣйшая церковь изъ дерева была устроена и соломою покрыта; а потому на мѣсто сей еденъ красшій домъ Божій, каменный сбудовало жертвованіе вѣрниковъ. Сіи двѣ церкви, въ сѣверномъ концѣ города, на едномъ ширшомъ болотистомъ мѣстѣ стояли. Про непріятность мѣста, церковь по нѣсколько десять годовъ осталася неупотребимою, стѣны церкви попукалися. Но понеже число вѣрниковъ съ года на годъ умножилося, прото возбудованіе новой церкви сталося потребнымъ, начто вѣрники единогласно пристали 1806. года. — Сему предпринятію успѣхъ токмо 1817. года, 27. дня августа, то есть по еденадцять годахъ послѣдовалъ, когда вѣрники на самой серединѣ города, съ найбольшею жертвою соотвѣтное мѣсто пріобрѣвши, камень основательный (фундаментъ) низложили. — Того часу Требѣшовскимъ душпастыремъ О. Іоаннъ Павловичъ былъ, который, ни время ни трудъ не чкодовавши, стремился о возбудованіи храма Божаго. — Церковь, котора двадцять сягъ долга, седьмъ сягъ и три шухи широка и 12 сягъ и три шухи высока, по плану Іосифа Турчанѣй,

бавмайстра, и подъ руководствомъ его палѣря, Леополда Фухшрайтеръ, была устроенна.

Созиданіе церкви въ 1825. годѣ скончилося, и сего рока, 27-го дня мѣсяца Августа, на праздникъ Успенія Преч. Дѣвы Маріи, О. Михаиломъ Грегоровичъ, окружнымъ

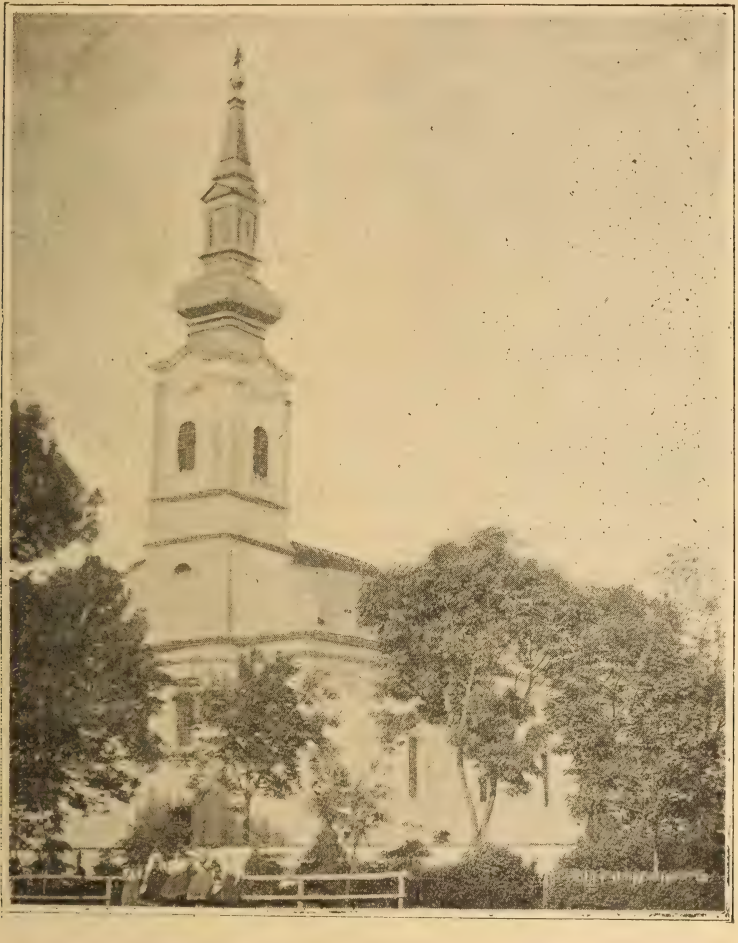

Требѣшовская греко-каѳолическая церковь.

намѣстникомъ, въ участіи пароховъ: О. Іоанна Червенякъ и О. Георгія Лейко, подъ душпастырствомъ О. Іоанна Павловичъ и въ присутствіи тысяча и тысяча вѣрниковъ торжественно и посвященна была. — Проповѣдь держалъ О. Іоаннъ Даниловичъ, душпастырь Мигальовскій.

Сія превосходная и прекрасная церковь ясно свидѣтелствуетъ о безусталой прилѣжности и о рѣдкой душевной горячести Іоанна Пауловича, тогдашняго душпастыря. — Но признаніе и благодареніе надлежитъ и тогдашнымъ Требѣшовскимъ вѣрникамъ, которые 22,108. шайныхъ золотыхъ, — ибо только коштовала церковь, кромѣ олтаря и казателницѣ, изъ собственности, изъ кровавой работы, — склали. — Покровитель (патронъ) Емерикъ Чакѣй графъ, къ будованіямъ 1068 шайныхъ зол. даровалъ.

Но не минули и два десятелѣтія, подъ которымъ вѣрники благовѣйными, ревностными молитвами славили Бога въ возвышенной новой церкви своей, и ледва что почили отъ трудовъ будованія, опятъ оскорбительное и потрясающе несщастя показило ихъ. — Именно 3-го дня юля, года 1844 величиственная буря пустошила въ долинѣ Требѣшанской, которая турню церкви низвергнула; турня упала на дахъ и заломила склепъ корабля.

Вскорѣ же изъ жертвъ богобойныхъ вѣрниковъ склепъ выреперовали и на турню дочасный дахъ положили. Въ такомъ состояніи была церковь совсѣмъ до года 1855., когда черезъ ревность Антонія Даниловичъ, мѣстнаго душпастыря, за 2200 золотыхъ выдачою, дуже красну 6 сяговый туньовый верхъ справили. Крестъ 27-го дня августа, 1855. года, Іоаннъ Данко (плотникъ) цѣммерманъ, возложилъ (склалъ) и турня того года скончення была.

Ледва выплатили между тѣмъ долгъ церкви, видя то, что внутренность церкви соотвѣтно греческому обряду не есть украшенна и уряженна, — и понеже сей народъ греческій обрядъ горяче любитъ, къ тому безусловно прилѣпляется, за него живетъ и умираетъ, — уже о томъ почали вѣрники думати, якимъ способомъ можно бы подъ короткимъ временемъ еденъ красный иконостасъ, какъ характеристическое свойство своего обряда, въ пространну церковь помѣстити?

Но сей планъ, про смерть, — за все доброе и благородное одушевляющегося и благобытіе вѣрниковъ своихъ непрестанно обороняющаго, — душпастыря: Антонія Даниловичъ, которая года 1867. постигла его, вѣроятно уничтожился.

Антоній Даниловичъ, требѣшовскій греко каѳ. душпастырь и земплинской столицы архидіяконъ, былъ тотъ, кто 1831. года при возстаніи (бунтѣ) простаго народа, ав-

торитетомъ и смѣлостію своею освободилъ, отъ ярости народа, въ замокъ принужденну (заперту) фамилію графскую и то любимаго отца высокоблагородія Теодора Андрашшѣй графа, теперѣшняго покровителя церкви, Юлія Андрашшія графа, якъ малаго хлопчика и его отца.

Наслѣдникомъ его, — презентою высокоблагородію иногда графа Юлія Андрашшѣй, тогдашняго Угорскаго министеръ

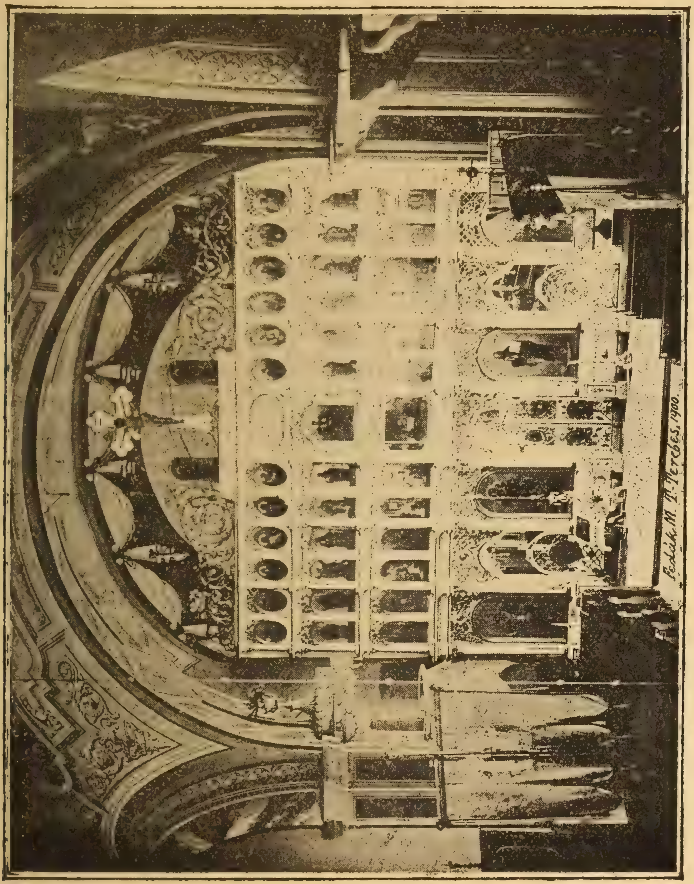

Иконостасъ Требъшовской церкви.

президента, и превосходнаго политика, О. **Іосифъ Саксунъ,** теперь Мукачевской епархіи титулярный каноникъ и Унгваръ-Цеголнянскій грек. каѳ. обряда душпастырь, сталcя. Который наполненъ горячестію, одушевленностію и молодою силою въ слѣдъ славныхъ предковъ, съ тымъ величественнымъ рѣшеніемъ вступилъ въ душпастырство сіе, что до того

времени не успокоится, пока то не упорядитъ и въ найкрасшее развитіе не приведетъ. Первою задачою служило, на исправленіе нуждающійся — душпастырскій домъ въ порядокъ привести. И наколи сіе совершилъ сейчасъ имился до исполненія давнаго желанія вѣрниковъ, которое къ украшенію иконостаса и внутренности церкви относилося.

Съ великою радостію и горячестію начали собираніе, но радость ихъ наразъ въ смутность и отчаяніе перемѣнилася. — 1876. года, 24-го дня ноября, въ пятницу пополудню, 1-ую годину, въ ужасно свѣрѣпствующемъ вѣтру, на вышнемъ концѣ города выбухнутый огень (пожаръ), не токмо цѣлаго варша и такъ и большей части грек. каѳ. вѣрниковъ домы, газдовскія будинки и кормъ (пашу) испалилъ, — но и при найвеликомъ трудѣ освоботельнаго гашенія: изгорѣла и церковь, стопилися звоны, сгорѣли душпастырскіе, учительскіе и пѣвческіе домы, вьедно съ газдовскими зданіями. Повсюду образъ ужаснаго разоренія! Не можно ту смутность и горесть погадати, котора третяго дне, т. е. въ Недѣлю предъ полуднемъ, послѣ пожара явилася, когда множество вѣрниковъ съ погорѣлыми брывами, съ попаленымъ видомъ, въ угляной и чорной одеждѣ, передъ изгорѣлымъ домомъ явилися, чтобы въ отчаяніе ведущемъ состояніи, якъ безъ прибѣжища сущіе, безъ яденія и питія, предъ св. престоломъ Бога, утѣшеніе получили. Но церковь, про на склепахъ сдѣлавшіяся разколы, замкнута была. И воистину лемъ тогда выломилася на толпѣ народа истинна душевная болѣзнь! Многіе начали голосно плакати и рыдати, и поносовалися межи йойкомъ: „если все утратили сме, но кебыла лемъ единственная утѣха наша, церковь остала“!

Но старательна милость Божа лемъ скоро стерла горкія слезы. Имилися до роботы и въ слѣдующую ярь, хотя и не такъ украшенно, якъ передъ того, но однако готова стояла церковь и снабженна была и съ звонами. На 9000 золотыхъ выходящую выдачу (кельчигъ) — кромѣ суммы ассекураційной, кромѣ дарованной отъ Его Величества Царя Угорскаго, отъ Славной Министеріи и высокоблагороднаго покровителя графа, Юлія Андрашшѣй, — по найбольшой части самые вѣрники склали.

Но вся сіи язвы (раны) и великія выдатки и найменѣе не устрашили въ богобойности пріязныхъ вѣрниковъ отъ того, чтобы давное ихъ желаніе, внутренное украшеніе церкви

исполнилося. Съ великою прилѣжностію имилися къ собиранію грошей и уже 1886-го года на веснѣ докончили, что не токмо вымалюютъ, и великолѣпно украсятъ церковь, но что и пристойный иконостасъ поставлятъ. Наблюдающій и благость вѣрниковъ всегда предъ очами держащій душпастырь, отцевски напоминалъ ихъ на великія выплаты, которыя будованія носятъ съ собою, но все сіе за дармо было, ибо съ религійнымъ духомъ и любовію св. церкви, богобойные вѣрники, подъ короткимъ часомъ склали потребную сумму, и такъ работу еще въ веснѣ того года можно было зачати. И хотя опятъ новыя язвы напали на нихъ, — ибо въ часъ новаго пожара домъ парохіальный и учительскій изгорѣли и поправленіе сихъ 1318 золотыхъ потребовало, — однакожъ цѣну украшенія, которая на 4200 зол. выходила, по скончанію работы даже до послѣдняго крайцара выплатили. Роботу ремеселническу злотническу Петръ Ковалицкій, мальованіе же Іосифъ Кираль кончили. Образы же на бляху вымальованны изъ академіи Франца Бергмансъ, Гавлонскаго (Чесскій край) маляра.

Побочный олтарь Требѣшовской церкви.

Работа такъ скоро ишла, что еще того года 27-го дня августа готовый былъ прекрасно выробленъ иконостасъ, также мальованіе.

Нѣтъ такого краснопишущаго пера, которое бы могло исписати ту радость вѣрниковъ и душпастыря, которая на лицѣ ихъ проуказалася тогда, коли блаженной памяти О. Іоаннъ Варга, титуларный каноникъ и парохъ Бодзашъ-Уйлокскій, новый иконостасъ и церковь въ присутствіи тысяща и тысяща вѣрниковъ, 27-го дня августа, на Успеніе преч. Дѣвы Маріи, якъ на праздницѣ церковномъ, между бла-

говѣйными и щирыми молитвами посвятилъ. Не токмо сыны сей церкви, но и изъ околицѣ много странствовали на сей свѣтлый торжественный праздникъ, чтобы душа ихъ радовалася богобойности возбуждающой церкви и чтобы изъ сего прекраснаго примѣра дома посылали щирыя молитвы къ добротливому Богу.

Къ имени **Іосифа Саксунъ** пч. каноника, еще многія памятники принадлежатъ въ гр. каѳ. церкви Требѣшовской. Такъ между проч. чтобы по возможности сохранити церковь отъ новаго пожара, верхъ ея бляховъ давъ закрыти, — и кромѣ сего 1892. года таку красну бляховъ побиту и мѣрамъ церкви отвѣтну турню далъ сбудовати, котора на великой окружницѣ не имѣетъ пары, якъ то въ тутъ прибавленномъ образѣ видимо.

Воистинну вниманія достойное есть жертвованіе народа сего! Подъ минувшомъ столѣтіемъ на цѣлъ церковную майже около 50,000 зол. даровали, — и то всегда съ одушевленіемъ и радостнымъ веселіемъ дѣлали. И если истинно есть, что отъ стада можно познати пастыря, такъ Требѣшовскіи грек. каѳ. вѣрники безсомнѣнно и ясно свидѣтельствуютъ о томъ, что всегда вѣрныхъ и пріязныхъ душпастырей имѣли, которые славу Христа, благость церкви всегда предъ очами державши, совѣстно работали виноградъ Іисуса, и симъ способомъ себѣ превосходное и предъ потомками незабвенное имя пріобрѣли.

По переселеніи Іосифа Саксунъ Требѣшовскаго душпастыря на фару Унгваръ-Цеголнянскую, фару Требѣшовскую сынъ его Исидоръ Саксунъ досталъ, дарованіемъ (презентою) его превосходительства графа Ѳеодора Андрашшѣй, который и есть теперѣшнымъ патрономъ церкви; и то не только словомъ, но и дѣломъ, понеже о добромъ состояніи будинковъ церковныхъ, жертву и гроши не жалуючи, всегда радостно старается.

Новый душпастырь, который осени 1897-го года вступилъ въ приходъ, возбужденъ примѣромъ отца и отличнаго предка и начала его подражавшій, подъ душпастырствомъ короткихъ трехъ годовъ, многіе знаки далъ отданности своей. Въ вѣрникахъ своихъ одушевленіе до святыя Матери церкви не токмо подержалъ, но и умножилъ и оживилъ. Успѣхъ сего и той прекрасный новый боковый престолъ, который славу Непорочныя Дѣвы Маріи званъ возвѣстити. Изкуственный

образъ сего олтаря, который изображаетъ ,,Пренепорочное Зачатіе", на благоволительное порученіе Его Преосвященства, епископа нашего епархіальнаго, — который приходъ, года 1898-го высокимъ нацивленіемъ счастливилъ — Елизавета баронесса Ботмеръ, рисовничка мальовала; отлично-изкуственно уготовленный олтарь же Перегрѣнѣйя, славитъ.

Только есть потребнымъ сказати въ сихъ нѣсколькихъ словахъ о Требѣшовской грек. каѳ. церкви. Дѣлано же сіе въ первомъ тымъ намѣреніемъ, чтобы читателями Мѣсяцослова предложеныя познакомити, но изъ второй части и прото, чтобы мы славнымъ примѣромъ давныхъ водителей и вѣрниковъ церкви Требѣшовской возбужденны, чѣмъ болѣе старалися возращати славу Господа Бога нашего и споспѣшествовати пользѣ солодкой восточной нашой каѳ. церкви. Найсвятѣйша благодать Господа Бога нашего Іисуса Христа да будетъ съ нами!!

Николай Федакъ,
священникъ.

Яку брати въ жону?

Видѣвъ я брате дѣвчину,
Въ сусѣдствѣ бывае: —
Ручки ей скоры, роботу
Всяку та умѣе.

Видѣвъ я брате сусѣдку
На широкой нивѣ, —
Не видѣвъ я брате, дѣвку
Май чемну въ роботѣ!

Видѣвъ я брате сусѣдку: —
Въ Недѣлицю божью,
Въ церкви первой ю нахожу
Въ молитвѣ ко Богу.

Въ полудне, вечеромъ звонятъ...
Я за сусѣдкой зрю,
Душенька люба на чоткахъ)*
Молится втай Богу!

Видѣвъ я брате сусѣдку,
Где дѣвочки честны —
А въ корчмѣ не видѣвъ зроду...
Таку бери въ жоны!

Видѣвъ я брате сусѣдку —
Много зневъ таньцовавъ,
Все з мамковъ ходила, въ ночку
Никто ю не стрѣчавъ.

За сусѣдку лишь похвалы
Чувъ я брате всегда,
Блага, чемна до роботы,
Побожна душечка.

Говоривъ я братъ съ сусѣдковъ:
Добра, щира душа, —
Очарила мя съ красотовъ...
Безъ ней житья нема!

Докончивъ ужъ я съ сусѣдковъ
Братъ — съ тобовъ же кончу:
Прошу тя на дружбу милый
Ко свадьбѣ по серцю!

Василій Матяцковъ.

---

*) Пацеркахъ.

Іоаннъ Медвѣдь,

гимназіялный профессоръ.

Минувшаго года дне 20-го мѣсяца мая унгварская гимназія, рѣдкое, одушевленное юбилейное торжество имѣла, значеніе котораго такъ изъ части проффессоровъ и учениковъ, какъ же изъ части публики города славно доказало, что весьма достойнаго мужа держано торжество.

Съ восторгомъ, охотно выломилося изъ каждой страны найгорячее здравствованіе къ празднуемому, ибо къ мздамъ едной тихой, но тѣмъ работнѣйшой жизни, къ одиному безкорыстолюбивому, выдержащему рабу ученія и воспитанія, къ единой воистинну воспитательной и благородной души относилося оно.

Сей славный празднуемый Іоаннъ Медвѣдь, Унгварской гимназіи ученый профессоръ матаматики и физики, который минувшаго года исполнилъ 30-ый рокъ благословеннаго своего профессорскаго дѣйствованія.

Торжествовали его коллеги съ выраженіемъ нераздѣлной чести и любви, — праздновали его бывшіе и теперѣшніе ученики съ искреннымъ проуказаніемъ благодарности и преданности, — и праздновало его наше общество, публика города съ доказаніемъ найгорячей занимательности, — но величали его особенно мы, ибо въ лицѣ Іоанна Медвѣдь отличнымъ единовѣрцемъ хвалимеся.

Всегда (приверженный) истинный сынъ былъ вѣры своей, обряда своего, сей, къ св. вѣрѣ своей твердо прилѣпляющійся характеръ, дѣлаетъ найкрасшія черты благородной души Іоанна Медвѣдя; изъ сего воспитывалося потомъ рѣдкое исполненіе должности и единокаждаго скромность, изъ сего черпалъ извѣстное воспитательное чувство и въ дѣйствіяхъ проуказанную любовъ къ отечеству, и сіе подало цѣну и извѣстное направленіе правдивой и серіозной науки.

И прото радостно представляемъ въ сихъ строкахъ и въ семъ образѣ сего славнаго человѣка почтеннымъ читателямъ.

Іоаннъ Медвѣдь родился 1845. года, 18-го дня мѣсяца юнія въ селѣ Яношіовѣ, въ столицѣ Берегъ, гдѣ отецъ его греко каѳол. пѣвчце-учителемъ былъ. — Нормалныя школы въ Мукачевѣ и восемъ классъ сред-

нихъ школъ въ Унгварской гимназіи кончилъ. — Концемъ 1863—4. года (довершеннаго) склавшаго испытъ зрѣлости (матуральный) и за единъ рокъ воспитателемъ былъ въ Мукачевѣ. — Почавши отъ 1865—6. года черезъ три роки, якъ философъ на университетѣ особенно занимался съ философіею, математикою и физикою. — Замѣтимъ здѣсь, что какъ II. и III. рочный философъ получилъ 200 зол. штипендіи, кромѣ сего, какъ III. рочный философъ при сынѣ Павлѣ Шомошкивѣ, септемвѣра Антонія воспитателемъ былъ.

По скончаніи трехъ годоваго курса приспособленъ былъ

ІОАННЪ МЕДВѢДЬ, профессоръ въ Унгварской гимназіи.

въ Пештянской внутро-гражданской реальной школѣ къ математикѣ профессоромъ; оттуду же въ слѣдущій 1869—70. годъ въ Ш.-А.-Уйгель назначенъ былъ вмѣсто профессоромъ, гдѣ за два роки училъ. — Въ сіе время присвоилъ скорописаніе (стенографію) отъ самаго великоучителя скорописанія Ивана Марковича, который въ великой вакаціи, года 1870—71., для профессоровъ средныхъ школъ курсъ скорописанія державъ. — При концѣ курса Іоаннъ Медвѣдь пріобрѣлъ отличную грамоту (диплому). — 1872—3. года въ Унгваръ былъ премѣщенъ, и понеже 1873. года

18-го дня юлья профессорскій екзаментъ склалъ изъ математики и физики, скоро порядочнымъпрофессоромъ стался и въ семъ качествѣ трудится непрестанно въ градѣ нашемъ и непрерывно занимается и съ скорописаніемъ, съ которымъ изъ унгварской гимназіи выходящіи скорописатели съ года на годъ много отличій пріобрѣли своему учителю и подъ руководствомъ его стоящему кругу скорописанія.

Въ профессорской дѣятельности всегда съ най великою совѣстностію и точностію служилъ своему званію такъ, что изъ одной части учениковъ своихъ на найвеликое благодареніе, настоятелей же на признательность обязалъ, съ другой части чрезъ превосходное знаніе науки повсюду достойнымъ сдѣлался на имя серіознаго и глубокоученнаго человѣка.

Да наградитъ благій Богъ безкорыстну дѣятельность его, и да благословитъ его совокупно съ любимымъ семействомъ своимъ!

Была давно бѣда.

БЫЛА давно бѣда, но днесь векша бѣда:
Хлопъ робилъ на пана, днесь муситъ на жида,...
Бароне, грофове, въ каштеляхъ бывали,...
Теперь до каштелевъ жиды ся вопхали.

Панове хотари помѣряти дали,
Планше людемъ дали, лѣпше собѣ взяли.
Всѣ маетности сами не тримаютъ:
Едны арендуютъ, другому продаваютъ.

Пански маетности, на жидовъ преходятъ, —
За лѣсъ, за пасвиска, люде жидамъ робятъ.
„Sic vos, non vobis" хотари мѣряли
Ваши маетки жиды забрали.

Александръ Павловичъ.

Борьба противъ горѣлки-паленки.

Въ Берлинскихъ школахъ (въ Нѣмеччинѣ, въ Пруссіи) учители ревностно расширяютъ тѣ школьныя писанки, на оберткахъ которыхъ слѣдующія 10 заповѣдей, противъ опьянительныхъ напоевъ суть чтомыя: 1. Опьянительные напои: вино, пиво и паленка не суть нужныя, потребныя человѣку здоровому. 2. Дитинѣ отравою есть (отрой) напой опьянительный, спири-

товый. 3. Спиртовые, опьянительные напои тѣмъ вреднѣйшіе, шкодливѣйшіе суть, чѣмъ больше спирта (спиритуса) содержуютъ въ себѣ, для того паленка есть найнездоровѣйшею, найвреднѣйшею. 4. Спиритусъ не питаетъ, ни силы тѣлесныя не убольшаетъ, съ початка по видимому оживляетъ, освѣжаетъ, но вскорѣ настанетъ упадокъ обратный (паденіе назадъ) и тѣло устанетъ, утомится. 5) Спиртъ, паленка въ большомъ количествѣ уживанная притупитъ, глупымъ содѣлываетъ человѣка, параличъ (пораженіе вѣтромъ) и частократно и смерть причиняетъ. Коль много смутныхъ прикладовъ встрѣчаемъ въ животѣ на сіе. 6. Въ малыхъ (пріемахъ) порціяхъ хотяй по мало-мальски, но постепенно казитъ жолудокъ, селезень, сердце, печенки, ослабляетъ, хворыми поставляетъ нервы и раннюю смерть причиняетъ. 7. Уживаніе опьянительныхъ напоевъ всегда подстрекаетъ, побуждаетъ человѣка къ попиванію въ большомъ размѣру и приводитъ къ пьянствованію, къ распутному животу. 8. Пьянствованіе уничтожитъ благородныя чувства человѣка, производитъ грубыя чувства и многажды бываетъ причиною злымъ учинкамъ, беззаконіямъ. 9. Пьянствованіе подкоплетъ способности души и тѣла и притупѣніе чувственныхъ органовъ привлекаетъ за собою. 10. Уживаніе опьянительныхъ напоевъ разрушаетъ справедливое блаженство (счастливость, счастіе, благополучіе) и семейство въ бѣдствіе (убожество, бѣдность, скудость, худобность) въ нищету повергаетъ.

О если бы и наши люди часто прочитывали и въ память свою затвердили сіи 10 заповѣдей, и усиловалися хранитися отъ спиртовыхъ напоевъ, тогда бы меньше причинъ имѣли жаловатися на бѣдность свою, ибо послѣ лихвъ жидовскихъ, послѣ затрудненій и тяготъ и скудости своей по землямъ своимъ неурожайнымъ, скудороднымъ, послѣ иныхъ затрудительныхъ причинъ, не спиртовые напои причиняютъ-ли найбольшія тяготы, бѣдствія, не тѣ разрушаютъ-ли счастіе, блаженство премногихъ угро-русскихъ семействъ?!

О если бы всѣ размышляли и къ сердцу брали отцевскія слова и напоминанія св. Кирилла, который слѣдующія пишетъ о пьянствѣ: „Пьянствующій не возбуждается къ покаянію, грѣшитъ, а не кается. Остерегитися потребно отъ лукаваго пьянства, бо при пьянствѣ совершается всякое беззаконіе, пьянство погубитъ разумъ, сокрушитъ, згубитъ здоровье, имѣніе, маетность спропаститъ.... Лукавое пьянство межь братьями и сестрами свады и раздоры возстановитъ, лукавое пьянство отлучаетъ жону отъ мужа своего, — лукавое пьянство болѣзнь, стыдъ и бѣдность причиняетъ; пьянство подаетъ боль ногамъ, трясливость рукамъ и погаситъ свѣтъ очей; пьяный не хоче молитися и Богу, не хоче читати книги святыя, не возбуждается къ покаянію, ибо пьянство устраняетъ страхъ божій, предаваетъ смерти, и загонитъ въ огонь вѣчный; пьянство отнимаетъ красоту лица, и трезвыхъ ко смѣху заохотаетъ.“

„Отъ кого происходятъ клики и мерзость? Отъ пьяницы. —

Кто чужеложничаетъ? Пьянствующій. — Кого лице измѣняется? Пьяницѣ. — Кому йой? Пьяницѣ. — Кто чувствуеся лихо? Пьяница. — Кому „охъ“, кому горе, кому увы? Пьяницѣ. — Пьяница ни къ человѣкамъ, ни къ скотамъ не можемъ уподобляти, токмо къ діаволамъ.“

Ангелы отвертаются отъ пьяницъ; предъ людьми несносные, нетерпимые суть пьяницы, языкъ которыхъ долгій, а уста не загорожены. Кого омерзаетъ Богъ? Пьяницу. — Кто ходитъ въ дряни? Пьяница. Кто ходитъ по улицамъ закрикивая и выючи? Пьяница.... Кто упивается безъ просыпу? Пьяница. — Кто умираетъ несподѣванно? Пьяница. — Кто подлѣйшій всякого? Пьяница. — Кого ввержутъ въ смолу горящую? Пьяницу. — Кого ввержутъ въ огень вѣчный? Пьяницу.... Отъ кого происходитъ смрадъ — воня — зловоніе? Отъ пьяницы.... Кто лежитъ въ болотѣ? Пьяница. Падаючи, — кто завалитъ себѣ голову, кто ломаетъ падаючи — руку или ногу? Пьяница. — Кому перевязаны очи, кто чорный отъ болота, отъ грязи? Пьяница.

Прошу васъ всѣхъ братіе, избѣгайте лукавое и подлое пьянствованіе. Бывайте умны и хранитеся отъ чрезмѣрнаго уживанія опьянительныхъ напоевъ. И воду съ мѣрою треба уживати, а вино слабости ради только мало, ибо первый погаръ намъ на здоровье, вторый на веселость, третій на пьянство, а четвертый на бѣшенства послужитъ. — Коли пьете, умѣренно пійте, да трезвы и умны обстанете; ибо вино не для пьянства, но для увеселенія сердца человѣковъ сотворилъ Богъ.“ — Не употребляйте таже на грѣхъ — Божій даръ, ибо пагубы своей виною становитеся и съ собою и семейства ваши, имѣнія, честь разоряете и вѣчнаго осужденія наказаніе на себе низводите.

Сообщаетъ: *Василій Матяцковъ.*

Народныя пѣсни.

(Изъ устъ народа.)

Собираетъ: **Павелъ Бѣгунъ** богословъ.

Ой Иванку любый мой....

Ой Иванку любый мой,
Чортъ бы тобовъ возивъ гной;
Обесъ усе волочивъ
Обесъ нигда неспочивъ.

Коло млина ясенина....

Коло млина ясенина,
Была бы колыска;
Е у мене една дѣвка,
И то криво пыска.

Скочивъ песъ у овесъ . . . .

Скочивъ песъ у овесъ,
А сука в' татарку,
Недай мене мамко
За леда битангу.

Ай дай мене мамко
За краснаго хлопця,
Бы му личко цвило,
Якъ ружа 'з городця.

Паде дождь . . . .

Паде дождь, паде дождь,
Будуть дѣвки мерти;
Будутся легѣньѣ
Горѣ терньомъ дерти.

Ой на горѣ бѣла вульха . . . .

Ой на горѣ бѣла вульха,
Кобымъ была еще дѣвка:
Ошъ бы быламъ гуси пасла,
'Щи бымъ была дѣвка красна.

Чорна гора не курися . . .

Чорна гора не курися,
Моя мила не журися;
Най ся журить Буковина,
Прійде на ню тверда зима.

Посѣявъ емъ татарку . . .

Посѣявъ емъ татарку
По долинѣ по ярку.
Кой ми бѣда по татарцѣ?
Кой ми мила ни на гадцѣ?

Женивъ бымся, ай боюся . . .

Женивъ бы мся, ай боюся,
Ошь натрафлю лиху долю;
Ой того ми ся не вбояти,
Што ми хоче панъ Богъ дати.

Засмѣймеся.

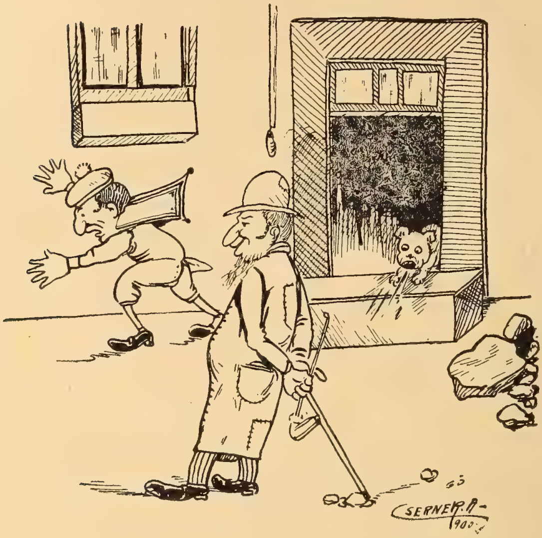

Смѣлость жидовска.

I.

Ходивъ жидъ шпацѣруючи съ Ицкомъ своимъ.

Разъ лемъ выскочитъ изъ едныхъ дверь малый псикъ дзявкаючи, отъ чого Ицикъ дуже напудився, но „таты“ го сими словами просмѣльовавъ: „Ицикы, что утѣкаешы, не боятисы тадь песикы не кусаютъ!“ . . .

II.

Якъ проходжуются дале, разъ лемъ изъ другой хижи выскочитъ еденъ великій песъ и на жиды . . . Старый жидъ веръ и пѣпу и палицу и уццу у ноги, а малый Ицикъ, уже переже просмѣленый, гойкать за старымъ:

„Ніы таты, что такъ утѣкайлесь, тадь песы не кусаютъ“!? . .

Старый въ утѣканю гойкать: „Ожъ не кусаютъ, тото знаю я и занаешы ты, . . . но ци знаютъ тотобрехачи песы“?! . . И утѣкъ лемъ ся закурило за нимъ.

Малый гунцутъ.

Мойшикъ: „Мамеле дайте ле минѣ мало Сахерлинъ-порошка“ . . . (отрова на блыщѣцы.)

Мамеле: „Ты дурнесъ, нашто тобѣ при обѣдѣ сахерлинъ?“

Мойшикъ: „У сесю поливкесъ“. (Бо повно было блыщицъ у ней.)

Жидъ и гроши!

Докторъ: „Панъ Ракойцы ваша жона дуже хворы, мусите ю до купели загнати.“

Ракойцы: „Ніы опятъ купелесъ. Ай вай доктерлебенъ, что много коштуе мене тоты жонски репарацін, . . . уже могли я за тоты грошесъ едны новы жены достати.“

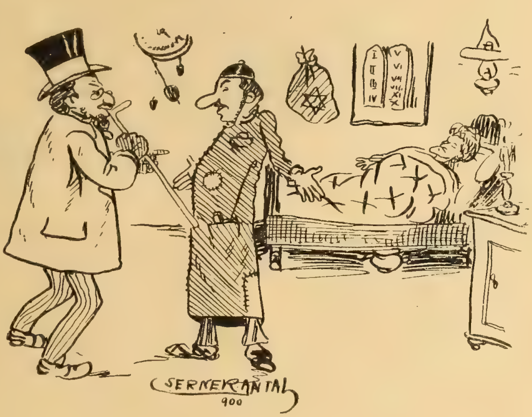

Жидовскій ряхунокъ.

Тателе отъ Шльомика: „Шльомикы мое, колько тото пять, а три . . . и . . и?“

Шльомикъ: „Тгаты тото отъ того зависить, ци купуеме — ци продаеме.“

(Жидъ кедь купуе та меньше, а кедь продае та больше).

Кровь шляхтычцка, (немешска).

Струльо: „Ковбикесь мой, чтому твоы лицы такъ подерты?“ ..

Кговби: „Упавъ емъ на леды!“ ...

Струльо: „Ай вай пропалы надѣесь мое!!“ ...

Кговбп: „Тга чгому?“

Струльо: „Бо вырвалыся песья кожы (накоторой немешскій листъ пишутъ) и вытеклы шляхтичцка кровь!! ...

Съ чого жіе жидъ!

— Хаемъ: „Але изъ чого жівуты тоты Беркесъ теперь?..

— Драйфусъ: „Та изъ того, что люде изъѣлы.“

— Хаемъ: „Гатъ ибе ди велтъ! Што то за бесѣда? — Якъ онъ може зъ того жити, што люды зъѣдятъ?“

— Ніи ... якъ? ... та не знаешь, же онъ трактирошъ?!..

Иванъ и жидъ.

— „Ты Янкель, ты бы могъ хвалу дати Богу, что тебе не сотворилъ бараномъ,“ — каже Иванъ жидови.

— „Вѣ гайстъ, та чомъ?“ — Свѣдаться жидъ Ивана?

— „Чомъ? Бо такій довгій носъ маешь, что отъ носа не могъ бись пасти.“

Якъ циганъ выкрутивъ изъ паномъ?

Пошовъ панъ на ловы (вадаску) и циганъ. Коли стрѣлило и циганъ веръ бигарьомъ за утѣкаючимъ заяцомъ. Панъ бере заяца, но циганъ не дае, каже, что онъ убивъ.

Каже панъ циганови: „Море что будеме мы вадитися принеси заяца до меже, я дамъ спечи, пакъ ляжеме спати и которому черезъ ночъ найкрасшое буде снитися того будетъ печеный заяцъ.“

Циганъ приставъ. И лемъ тото глипавъ де положать печеного заяца.

Рано панъ встане и каже циганови: „Но Море что ти снилося?“

— „Я не кажу на передъ, кажѣть вы паночку“ . . .

— „Но та менѣ снилося, ожъ я на небѣ былъ.“ Каже панъ.

— „И менѣ шя такъ шнило, что я вашъ на небѣ видѣвъ. Я собѣ подумавъ, то панъ де бы уже ижъ неба вернули жаяця ѣшти? . . и я жѣвъ шамъ жаяца!“ . . . Симъ зогнувъ голову и утѣкъ.

Жандарь и жидъ.

„Но чуешь Ицку, не ходи ты до дѣда собѣ, бо подло съ тобовъ станеся. И антотъ тыждень спалили едного жида тамъ изъ еднымъ сомаромъ (осломъ) вьедно.“

— Ицикъ: „Ай вай! . . якъ добрѣ же ми тамъ не было съ паномъ жандарьомъ вьедно.“

И сесе мудрость.

Два паробки зыйшлися тай говорятъ:

— Ты, не знаешь, Юрку, чего люде родятся то бѣлявѣ, то чорнявѣ?“

— „Якбымъ не знавъ, знаю.“

— „Та чого?“

— Того, бо однѣ родятся въ день, а другѣ въ ночи.“

— „Справдѣ, то такъ есть! Но червенѣ коли родятся?“

— „Еге!! . . Червенѣ такожъ у день, но тогды, коли дуже пече сонце.“

Циганъ и жидъ.

Разъ циганъ и жидъ пошли на ярмарокъ и тамъ чтосъ провинили, прошто привели ихъ до солгабирова (жирата, судія). Судія осудивъ по 20 палицъ єдному. Циганъ скоро лягъ переже на дерешъ. А якъ судія никуды позералъ, шепнувъ жидови, обы дуже не билъ, бо пакъ и онъ буде бити. Жидъ ледви что подотулялся палицевъ къ циганови. . . Но коли циганъ уставъ и жидъ лягъ, циганъ такъ вытрепалъ жида, что жидовка мусѣла повозку наяти, и такъ повести жида дому.

Отъ сего часу жидъ изъ циганемъ не граютъ вьедно у карты.

Знаменитые торги (ярмарки).

Въ Угорщинѣ.

Ардовъ (Фекете), 20. янв., 19, марта, на Божое тѣло 22—24. авг., 21. сентябрья, 20. ноябрья понедѣлникъ.

Бакта (Нирь), 27. январь, 15. апр., 16. авг.

Бардіовъ, 26. февр., 19. марта, 15. мая, 23. юня, 1. сент., 22. окт., 21. дек.

Баторъ (Нирь), 20. январь, 25. марта, 9. сент., 6. нояб., 6. дек.

Берегсасъ, 5—6. апр., 24—26. мая, 14—16. юня, 23—24. авг., 25—26. окт., 13—14. дек., въ каждую середу тыждневый торгъ.

Березное (Великое), 12. февр., въ четвертокъ, предъ Сошествіемъ св. Духа, 25. авг., 12. окт., въ каждую середу тыжднев. торгъ.

Бесерминъ (Гайдуцкій), 25. янв., 24. юля, 29. авг., 28. окт.

Будапештъ, 2-ю недѣлю марта (Іосифовъ), послѣдную нед. мая (Медардовъ), 3-ю нед. августа (Іоанновъ), 1-ю нед. ноябрья (Леополдовъ) зачинаются ярмарки и каждый за двѣ тыждни держитъ.

Бѣлтекъ (Нирь), 15. апр., 17. юня, юня, 30. сент., 18. ноября.

Бѣлки, 20. мая, 18. юля, 20. сент., 18. октября.

Верецки, 15. янв., 26. марта, 30. апр., 9. юня, 12. авг., 8. окт.

Воловое, 29—30. апр., 23—25. юня, 23—24. сент.

Вороновъ, 14. февр., 24. апр., 2. юля, 20. авг., 6. декабря.

Голми, 2. янв., 6. мар., 22. мая, 10. юля, 21. авг., 27. нояб., въ понедѣльникъ и вторникъ.

Гуменное, 5—7. февр., 26—27. марта, 22—23. мая, 16—17. юня, 11—12. сент., 30—31. окт., 18—19. дек.

Густъ, 2—3. апр., 16—17. мая, 25—26. авг., 17—18. ноября, 12—13. дек.

Дебрецинъ, 17. янв., 24. апр. 15. авг., 9. окт., за 2 тыждни держитъ каждый ярмарокъ.

Добра, 2. янв., 10. апр., 13. юля, 5. сентября.

Долгое, 30. янв., 3. мая, 2. авг., 25. сент. 25. октября.

Дорогъ Гайдуцкій, 8. февр., 9. юля, 11. ноября.

Зборово, 25. февр., 19. апр., 25. юля, 23. авг., 18. окт., 22. дек.

Калловъ (Великій), 2. март., 24. апр., 26. юня, 29. сент., 30. ноября.

Капушаны, 16. янв., 12. мая, 21. сент., 11. ноября.

Кезмаркъ, 7—8. март., 20—21. юня, 19—20. дек. въ вторникъ и середу.

Кошицы, 20. янв., 2. мая, 27. юня, 24. авг., 18. ноября и въ первыя среды каждаго мѣсяца краевый торгъ скотовъ.

Кишъ-Варда, 16—18. марта, 26. мая, 16—17—18. юня, 1. сент. 28. окт., 1. нояб., 22. дек.

Красный-Бродъ, 27—28—29—30 31. мая.

Курима, 21. янв., 8. марта, 17. апр., 12. авг., 26. сент., 19. ноябр., 28. дек.

Левоча, 1—3—4. января, 9—10—11. и 12. апр., 1—2—4. іюл., 15—16. и 17—18. окт., и въ первыя пятницы каждаго мѣсяца торгъ скотовъ.

Лелясово, 8. янв., 11. марта, 3. мая, 19. авг., 14. сент., 10. ноября.

Мада, 13. апр., 27. іюня, 25. авг., 13. сент., 11. ноября, 3. декабря.

Михальовцы, 2. февр., 8. іюня, 6. авг,, 19. ноября.

Матьовцы, 2. февр., 13. апр., 7. мая, 13. іюня, 15. авг., 18. окт., 21. дек.

Мишковцы, 16. февр. 25. мая, 26. авг., 13. окт., 18. дек.

Мукачево, 2—3. янв., 17—18. марта, 28—29. апр., 2—3. іюня, 13—14. іюля, 27—29. авг., 10—11. ноябр. и 2. апр., 14. мая, 14. сент., 8. окт. торгъ овецъ.

Номинь, 10. мая, 8. іюня, 8. сент., 13. декабря.

Ниредьгаза, 3. марта, 3. іюня, 8. сент., 13. дек.

Подолинъ, 23—24. янв., 3—4. апр., 30—31. окт., 27—28. ноября.

Попрадъ, 3—5. апр., 27—28. іюня, 17—18. окт., 4—6. дек., во вторникъ и середу.

Пряшево, 13. янв., 1. мая., 1—15. юнья, торгъ скотовъ и волны; 7. авг., 18—19. сент. торгъ скотовъ и волны; въ первые тыждневые дни каждаго мѣсяца торгъ скотомъ.

Римская-Суббота, 6. янв., 14. апр., 12—13. юлья, 19. авг., 20. окт.

Сутмаръ, 1. февр., 19. мартъ, 2—3. мая, 4—5. юлья, 19—20. сент., 14—15. ноября, всегда въ вторникъ.

Севлюшъ, 25. янв., 6. февр., 14. мая, 18. юнья, 3. сент., 30. окт., 7. дек., въ понедѣльникъ и вторникъ.

Середнее, 4. марта, 8. апр., 20. мая, 24. юнья, 19. авг., 4. ноября.

Серенчъ, 3. янв., 23. апр., 16. авг., 2. ноября.

Сечовцы, 4. марта, 7. мая, 18. юлья, 24. сент., 4. ноября.

Сенно, 27. янв., 24. марта, 23. юнья, 16. сентября.

Сиготъ, 1. марта, 10. юнья, 28. юлья, 13. окт., 18. дек.

Спижская-Суббота, 13. янв., 27. апр., 24. авг., 9. нояб. всегда въ четвергъ.

Стара, 21. янв., 24. юнья, 25. сент., 30. декабря.

Стропковъ, 2. февр., 17. апр., 17. мая, 16. юнья, 13. юлья, 13. авг., 29. сент., 28. окт., 13. декабря.

Свидникъ (Вышній), 20. янв., 26. марта, 9. юлья, 27. окт., 4. декабря.

Свалява, 1. мая, 2. юлья, 2. сент., 21. декабря.

Таля, 22. янв., 4. апр., 24. юнья, 13. октября.

Тарцалъ, 1. февр., 7. мая, 6. авг., 11. ноября.

Требишовъ, 10. янв., 5. мая, 1. авг., 13. окт., 15. дек.

Токай, 24. марта, 23. юнья, 21. юлья, 22. сент., 27. окт., 17. декабря.

Убрежъ, 2. янв., 19. марта, 30. апр., 24. юлья, 1. авг., 1. ноября.

Уйгель, 2. февр., 10. апр., 2. юлья, 2. ноября, 22. декабря.

Уйлокъ (Тиса), 9. янв., 12. марта, 30. апр., 1. мая, 6. юлья, 12. окт., 11, ноября, въ середу и четвергъ.

Унгваръ, 21—22. января, 11—12. марта, 20—21. мая, 10—11. юнья, 22—23. юлья, 2—3. сент., 23—24. сент., 18—19. ноября, и тыжд. ярмарки держатся, каждый понедѣлникъ и четвергъ.

Чачово, 7—8. апр., 14—15. юлья, 11—12. авг., 23. сент., 29—30.

Шарышъ, 4. апр., 11. юлья, 7. ноября.

Шомошъ, 3. апр., 5. юлья, 4. сент., 11. дек.

Шурань, 25. февр., 1. мая, 15. авг., 8. декабря.

Ягеръ, 5—8. янв., 1—15. мая, 29. юнья, 6—20. юлья, 9. сент., 2. октября.

Ясѣня, предъ праздникомъ Рожд. и главосѣкъ, Іоанна кр., Благовѣщенія пр. Богород. въ понедѣлникъ и вторникъ.

Въ Бачкѣ, Хорватіи и Славоніи.

Ада, 19. марта, 15. юня, 25. окт.

Алмашъ, 9. февр., 1. мая, 14. сентября, 22. ноября.

Апатинъ, 12. мая, 17. окт.

Арадъ (Новый), 1. марта, 16. юня, 18. октября.

Бая, недѣльомъ предъ 14. февр., 24. апр., 22. юля, 21. сент., 6. декабря.

Бачъ, въ недѣлю предъ рим. вел. постомъ, 1. мая, 15. авг., 7. сент., 28. окт. въ понед. и тыждн. торгъ.

Безданъ, 15. марта, 16. юля, 29. сент., 19. нояб., тыждн. торгъ все въ понедѣлокъ.

Бечей (Старый), въ недѣлю предъ 8. апр., 5. юлія и 17. окт., тыждн. въ вторникъ и субботу.

Бечкерекъ (Великій), отъ четв. до недѣли 1. марта, Вознесенія, 17. авг., 12. окт. и 11. ноября.

Бродъ (Славонія), на Благовѣщеніе, на Сошествіе св. Духа, 2. авг. и 25. ноября.

Валпово (Хорв.), на Іоанна Крест., на зачатіе Богород., на Матѳея говедж. торгъ.

Вербасъ (Новый), въ недѣлю предъ 28. марта, 2. юнія, 12. сент., тыждн. торгъ въ понед.

Винковцы (Сремъ), 16. мая, 6. авг. и 1. ноябрья, предъ всякимъ говедж. торгъ.

Вуковаръ (Сремъ), 26. апрѣлья, 1. мая, 20. и 25. юнія, и отъ 10. до 15. ноябрья.

Гарчинъ (Сремъ), 1. мая, о Сош. св. Духа, 19. юнія и 21. сент.

Голубинцы (Слав.), 21. мая и 8. сент., каждый за три дни.

Годшагъ (Бачъ), въ нед. предъ 29. апр. и 1. сент.

Градишка (Старый), 21. мая на Конст. и 29. сент.

Градишка (Нова), 25. марта, на Сош. св. Духа, 20. и 1. ноябрья.

Даль (Слав.), 4. мая и 30. окт.

Даруваръ (Слав.) на бѣлу недѣлю, 1. апрѣлья, у недѣлю по Вознесеніи, 27. юнія, 26. юлія, 11. авг. въ понед. предъ Рожд. Богородицы и 30. окт.

Дяково (Славонія), 1. мая, 26. юлія, 28. окт.

Жабаль (Бачъ), 15. апрѣлья, 20. юня, 29. сентября.

Загребъ (Кроатія), у четвертокъ предъ Цвѣтну нед., на Марка, на Маргариту послѣ Стефанъ краля Симона и Юды, по зачатію Богород. (Найзнатнѣйшій: на Маргариту и Стеф. краля.)

Земунъ (Слав.), 1. мая, на Крестовъ день, и на Дюрдьицу.

Зомборъ (Бачъ), 25. марта, на Вознес., на Успеніе и 25. ноябр., если тіи дни въ нед. то тогда; а если въ середъ тыждня то въ предидущу недѣлю торгъ. Вторникъ и пятницу тыждневый.

Зента, 26. марта, 22. юня, 17. августа, 19. ноября.

Кула, 29. апрѣля, 24. юня, 6. августа, 11. ноябрья.

Митровица, въ день 40 мучениковъ, въ цвѣтную недѣлю, на Вознесеніе на пр. Илія, на Рожд. пр. Дѣвы Маріи, по ст. стилю.

Нови Садъ, 20. марта, 19. мая, 10. августа, 29. окт.

Осѣкъ, 20. янв., 24. апрѣля, 20. юнья, 18. окт.

Петроварадинъ, 30. юня, 21. сент., 11. ноября.

Паланка Стара и Нова (Бачкѣ), 3 мая, 4 октябрья.

Петровацъ, 11. марта, 13. мая, 26. августа, 11. ноябрья. Все въ недѣлю.

Петрово-Село 8. мая, 30. августа, 7. ноябрья.

Пивнице, все въ недѣлю, предъ 17. апр., 1. юля, 23. окт.

Рума, въ четв. 1-ой недѣлѣ вел. поста, на Петра, на Мяхаила, на св. Трифона, по стар. стилю.

Солотвина, на Петра, на Николая по старомъ стилю.

Сенттамашъ, 12. марта, 26. юля, 20. сент.

Станишій, 12. апрѣля, 4. окт.

Темеринъ, 25. февр., 5. мая, 4. сентябрья, 22. ноябрья.

Тителъ, 6. апр., 22. авг., 20. окт.

Футокъ, 3. апрѣля, 16. юня, 17. августа, 6. ноябрья.

Фелдваръ, 22. марта, 7. юня, 2.

Чурогъ, 4. марта, 1. юня, 6. окт.

Английскій чудесный бальзамъ и чудесный масть. Оба тѣ несровнанныи домашніи средства, — которыхъ въ ніякой семѣ не должно недоставати, такъ якъ всѣ другіи спеціальности аптеки **А. Тіерри, въ Преградѣ** свою добрую славу оправдали въ каждомъ направленіи и могутъ найлучше поручены. (Смотри оголошеніе.)

О КЛЕЙМАХЪ.

I. Степень.

Сія степень употребляется на вексли; и симъ подобныя торговыя ассигнаціи и контракты: на контракты выданные касательно государственныхъ и другихъ кредитныхъ бумагъ (папировъ) кредитными заведеніями.

Отъ кор.	До кор.	Плата кор	Плата фил
	150	—	10
150	300	—	20
300	600	—	40
600	900	—	60
900	1200	—	80
1200	1500	1	—
1500	1800	1	20
1800	2100	1	40
2100	2400	1	60
2400	2600	1	80
2600	3000	2	—
3000	6000	4	—
6000	9000	6	—
9000	12000	8	—
12000	15000	10	—
15000	18000	12	—
18000	21000	14	—
21000	24000	16	—
24000	27000	18	—
27000	30000	20	—
30000	31200	22	—

Отъ каждыхъ 3000 кор. 2 кор. больше, такъ что каждое отъ 3000 кор. меньшее количество полнымъ смотрится.

II. Степень.

Сія степень употребляется на тѣ письма, которыя ни къ I-ой, ни къ III-ой степени не принадлежать, на пр. всякія квитанціи, росписки и пр.

Отъ кор.	До кор.	Плата кор	Плата фил
	40	—	14
40	80	—	26
80	120	—	38
120	200	—	64
200	400	1	26
400	600	1	88
600	800	2	50
800	1600	5	—
1600	2400	7	50
2400	3200	10	—
3200	4000	12	50
4000	4800	15	—
4800	6400	20	—
6400	8000	25	—
8000	9600	30	—
9600	11200	35	—
11200	12800	40	—
12800	14400	45	—
14400	16000	50	—

Выше 16000 кор. отъ каждыхъ слѣдующихъ 800 кор. 2 кор. 50 фил. платитися, замѣчая, что количество меньшее отъ 800 кор. считается такимъ, якъ бы точно 800 кор. было.

III. Степень.

Къ сей принадлежать договоры, контракты, продажи, мѣняніа, нѣкоторые контракты, договоры служебные, купленія счастія: взаимовые, нѣкоторые договоры акційныхъ обществъ.

Отъ кор.	До кор.	Плата кор	Плата фил
	20	—	14
20	40	—	26
40	60	—	38
60	80	—	64
100	100	1	26
200	200	1	88
300	300	2	50
400	400	5	—
800	800	7	50
1200	1200	10	—
1600	1600	12	50
2000	2000	15	—
2400	2400	20	—
3200	3200	25	—
4000	4000	30	—
4800	4800	35	—
5600	5600	40	—
6400	6400	45	—
7200	7200	50	—

Выше 8000 кор. 2 кор. 70 фил. платится, примѣчая, что меньшее количество отъ 400 кор. полнымъ смотрится.

Клейма. Свидѣтельства 30 фил. Свидѣтельства отъ частныхъ и майстровъ 1 кор. Просьбы подаваемыя отъ частныхъ лицъ чиновствамъ 1 кор. На кождое объявленіе подлежащее клеймовой подати помѣщаемое въ туземныхъ газетахъ 60 фил.

— *Mindennemü iskolai könyvek eredeti árakon!* —

— *Evangeliumok 35 frttól 120 frtig, az összes templomi könyvek csakis itt kaphatók!* —

Mindennemü megrendelés

A „SZ. BAZIL-TÁRSULAT“ KÖNYVNYOMDÁJÁNAK UNGVÁRT,

(a várban) czimzendő.

Egyházi nyomtatványok, rovatos ívek, oltári-, ima- és tankönyvek

JEGYZÉKE

a gör. kath. népiskolák és lelkészi hivatalok részére.

Megrendelések utánvét vagy a pénz előleges beküldése mellett azonnal elintéztetnek.

Könyvkiadóhivatalunkban megrendelhetők:

Sobranie Akafisztov, füzve 7 kor., kötve 8 kor., jobb kötésben 9 kor. 20 fil., gyengébb papiron és kötésben . . .	6 kor. — fil.
Három Akafiszt (az Ur Jézusé, Gyümölcsoltó Boldogasszonyé és sz. Miklósé) kötve	1 kor. 50 fil.
Apostolos könyv, füzve 12 kor. 80 fil., kötve	14 kor. — fil.
Vasárnapokon, az Ur Jézus, a Boldogságos Szűz Anya és Szentek ünnepein a sz. misére előirt apostolokat és evangeliumokat tartalmazó kis könyv, kötve	— kor. 64 fil.
„Богогласникъ“ vagyis az Ur Jézus, a Boldogságos Szűz és a Szentek ünnepein használatos énekek gyüjteménye kótára letéve füzve 2 kor., kötve 3 kor., kóták nélkül füzve 1 kor. 20 fil., kötve	1 kor. 50 fil.
„Богъ надежда моя.“ Imakönyv világi hivek számára, füzve 1 kor. 40 fil., jobb papiron 2 kor., kötve 1 kor. 60 fil., félbőrkötésben 1 kor. 90 fil., bőrkötésben 2 kor. 40 fil., 3 kor., 5 kor. és	7 kor. — fil.
„Вѣнецъ житя“, imakönyv fiatalok számára	1 kor. 70 fil.

— *Evangeliumok 35 frttól 120 frtig, az összes templomi könyvek csakis itt kaphatók!* —

— *Mindennemü iskolai könyvek eredeti árakon!* —

— *Evangeliumok 35 frtól 120 frtig, az összes temslomi könyvek csakis itt kaphatók!* —

„Гласопѣснецъ“, egyházi énekek kótára téve, kötve 4 kor., füzve	3 kor. 40 fil.
Evangelium, 1891. évi kiadás, alakja 48†34. IV.†16†1651 füzve 40 kor., kötve 80 kor.; 1897. évi kiadás, alakja 37†26 füzve 30 kor., kötve	60 kor. — fil.
Raktáron nem tartjuk, de egyedül nálunk megrendelhető Evangelium 90, 100, 130, 140, 170, 200, 220 koronától egészen 600 koronáig.	
Evhologion vagyis Trebnik, praktikus módon 3 kötetben, vagyis az első kötetben a 7 szentség együtt; a II-ik kötetben a temetési szertartások és a III-ik kötetben a szentelmények, kötve . . .	16 kor. 60 fil.
Strastnik (a nagyhétre az evangeliumok együtt) füzve 5 kor., kötve	a kor. 40 fil.
Trifologion és Mineák, jelenleg még nem kaphatók, nyomtatás alatt vannak.	
Csaszoszlov vagyis Horologion, füzve 16 kor., kötve	20 kor. — fil.
„Чинъ Вечерни, Утрени и Литургіи св. Іоанна Златоустаго“ kötve	— kor. 24 fil.
„Чинъ тайны св. крещенія и мѵропомазанія“ füzve	— kor. 70 fil.
Irmologion, füzve 14 kor., kötve . . .	16 kor. — fil.
Izbornik (nagy), füzve 6 kor., bőrkötésben	8 kor. — fil.
Liturgikon vagyis Szluzsebnik, füzve 41 kor. 60 fil., kötve	52 kor. — fil.
Egyedül aranyszáju szent János miséje 1842. évi kiadásban, füzve 1 kor., kötve 1 kor. 20 fil.; legujabb kiadásban füzve 3 kor., kötve 5 kor., igen szép bőrkötésben	12 kor. — fil
Papi Molitvoszlov kis alakban, utra, füzve 4 kor., kötve 5 kor. 20 fil. és bőrkötésben	8 kor. — fil.
Oktoich vagyis Oszmohlasznik, füzve 30 kor., kötve	36 kor. — fil.
„Осмогласникъ“ vagyis röviditett Irmologion, füzve 4 kor. 80 fil., kötve . .	5 kor. — fil.
Parasztász és temetési szertartás, külön, kötve	1 kor. — fil.

— *Evangeliumok 35 frtól 120 frtig, az összes templomi könyvek csakis itt kaphatók!* —

— *Mindennemü iskolai könyvek eredeti árakon.* —

„Подручникъ“ vagyis röviditett Trebnik, kötve	4 kor.	— fil.
„Помяникъ усопшихъ душъ“, füzve 20 fil., kötve	— kor.	60 fil.
Psaltir (nagy), füzve 6 kor., kötve 7 kor. 20 fil. és 8 kor. 80 fil.; jobb papiron, füzve 8 kor., kötve 9 kor. 20 fil. és	10 kor.	80 fil.
Psaltir (kicsi), füzve 1 kor. 40, kötve	1 kor.	60 fil.
Bőjti és világos Triodion, jelenleg nem kapható, nyomtatás alatt van.		
Proskomidia, táblában	— kor.	40 fil.
Evangelium előtti és kézmosásra előirt ima, táblában 20—20 fil.		
Irmologion, az egyh. irod. iskola kiadása	1 kor.	20 fil.
Chlib Duschi, kemény kötésben	1 kor.	40 fil.
Molitvennik (320 oldal) kötve	1 kor.	20 fil.
Homicsko Zbornik, kötve	1 kor.	40 fil.
Nagy orosz Biblia, bőrkötésben	3 kor.	— fil.
Dr. Mikita Sándor Egyháztörténet, nagy kiadás	1 kor.	60 fil.
Kutka, orosz nagy katekizmus	— kor.	80 fil.
Popovics, képes közép biblia	— kor.	60 fil.
Roskovics-féle kis káté, magyar és orosz nyelven	— kor.	24 fil.
Roskovics, ó-hitü kis imakönyv	— kor.	50 fil.
Vrábely-féle képes ruthén ABC	— kor.	32 fil.
Mária-Pócsi Nefelejts, magyar és orosz nyelven, fűzve	— kor.	50 fil.
díszkötésben	1 kor.	— fil.
Kapható a mária-pócsi zárda főnökségénél is.		
A munka és az ember. Irta: dr. Hadzsega Bazil	— kor.	40 fil.
Betlehemi Játék, magyar és orosz nyelven	— kor.	10 fil.
Szt. György élete, magyar és orosz nyelven	— kor.	10 fil.
Pokrov könyvecske, orosz nyelven	— kor.	10 fil.
Bányai Jenő. A görög és róm. kath. és görög keleti vallások közötti viszony	— kor.	90 fil.
Rövid ruthén nyelvtan. Szerk. Volosin Ágoston kép. tanár	— kor.	50 fil.
»Hitünk Észszerüsége« irta : dr. Hadzsega Bazil	— kor.	50 fil.

— *Evangeliumok 35 frtól 129 frtig, az összes templomi könyvek csakis itt kaphatók.* —

— *Evangeliumok 35 frtól 126 frtig, az összes templomi könyvek csakis itt kaphatók.* —

— *Mindennemü iskolai könyvek eredeti árakon.* —

— Mindennemü iskolai könyvek eredeti árakon. —

Evangelinmok 35 frtól 120 frtig, az összes templomi könyvek csakis itt kaphatók.

Evangelinmok 35 frtól 120 frtig, az összes templomi könyvek csakis itt kaphatók.

»Utólagos Anyakönyvelések, Törvényesitések« irta: Flenykó János . . . . — kor. 20 fil.

I. Lelkészi nyomtatványok:

Kereszteltek anyakönyvi kivonata, 2 egy íven	— kor. 4 fil.
Házasultak anyakönyvi kivonata, 2 egy íven	— kor. 4 fil.
Halottak anyakönyvi kivonata, 2 egy íven	— kor. 4 fil.
Kereszteltek anyakönyvi íve	— kor. 5 fil.
Házasultak anyakönyvi íve	— kor. 5 fil.
Halottak anyakönyvi íve	— kor. 5 fil.
Alesperesi látogatás	— kor. 6 fil.
Ájtatos alapitványok kim.	— kor. 5 fil.
Szent misék könyve	— kor. 6 fil.
Egyházi adósok naplója	— kor. 6 fil.
Kötelezvény, 2 egy íven	— kor. 4 fil.
Elbocsátó levél, 2 egy íven	— kor. 4 fil.
Együtt nem élő házasok kimutatása . .	— kor. 6 fil.
Elszakadtak, áttértek	— kor. 6 fil.
Átjöttek, megtértek	— kor. 6 fil.
Iktató-mutató egyesitve	— kor. 6 fil.
Sommás kimutatás, tabella summária . .	— kor. 6 fil.
Egyházi, templomi számadás	— kor. 6 fil.
Vegyes vallásuak kimutatása	— kor. 6 fil.
Vegyes szertartásuak kimutatása	— kor. 6 fil.
Családi értesitő, 2 egy íven	— kor. 5 fil.
Bevétel-kiadási napló	— kor. 5 fil.
Családi-könyv hiv. összeir.	— kor. 5 fil.
Alapitványos szent misék elvégzéséről és bejegyzéséről	— kor 5 fil.
Stoláris — köntösdij — tartozások táblázata	— kor. 6 fil.
Párbér kézikönyv	— kor. 6 fil.
100 drb szürke vagy fehér hivatalos boriték	— kor. 90 fil.
100 iv finom irodai papir	1 kor. 20 fil.
100 drb hivatalos boriték czimmel . . .	1 kor. 80 fil.
100 névjegy irott vagy rond betükkel 1 kor. 40 fillértől 2 koronáig.	
100 névjegy-boriték 50 fillértől 80 fillérig.	
Finom levélpapir dobozzal 50 drb. . .	1 kor. 40 fil.
Finom levélpapir disz dobozzal 50 drb. .	1 kor. 80 fil.

— Mindennemü iskolai könyvek eredeti árakon. —

A „Sz. Bazil-Társulat“ nagy könyv-, papir és irószer kereskedése Ungvárt a várban.

II. Tanitóknak iskolai nyomtatványok:

Iskolai látogatási napló, íve	— kor.	4 fil.
Népiskolai előmeneteli- és mulasztásinapló		
B/2 uj minta, íve	— kor.	6 fil.
bekötve és beosztva 100 névre	2 kor.	40 fil.
Felvételi napló A/2 uj minta, íve	— kor.	6 fil.
Népiskolai bizonyitvány, íve	— kor.	4 fil.
Mulasztási kimutatás, íve	— kor.	4 fil.
Számadás az államsegélyekről tanitóknak	— kor.	4 fil.
Díjlevél	— kor.	4 fil.
Correcta (vizsgalap) 100 drb	1 kor.	80 fil.
Negyedévi értesitő, kötve, drbja	— kor.	10 fil.

A községi elemi népiskolákban használandó tankönyvek hiteles jegyzéke.

KAPHATÓK:

A „Sz. Bazil-Társulat“

— könyv- papir és irószerkereskedésében —

Ungvárt a várban.

I. osztály.

Gönczy, magyar abc	—.28
Vrábely, orosz abc	—.32
Emericzy, számtani példatár I. r.	—.20
Palatábla	—.20

II. osztály.

Munkács-egyházm. kis káté magy. v. orosz . . .	—.20
Kis biblia, orosz 60 fill. vagy magyar	—.42
Gáspár, magyar olvasó II. r.	—.38
Nagy L., nyelvgyakorló II. r.	—.16
Vrábely, orosz abc.	—.32
Emericzy, számtani béldatár II. r.	—.20
» méréstani »	—.40
Fenczik molitvennik	1.40
Melles imakönyv magyar szövegü	—.70

A „Sz. Bazil-Társulat“ könyv-, papir és irószer kereskedése Ungvárt a várban.

A „Sz. Bazil-Társulat" könyv-, papir és irószerkereskedése Ungvárt a várban.

III. osztály.

Munkács-egyházm. kis káté magy. v. orosz	—.20
Kis biblia, ruthén 60 fil., vagy magyar	—.42
Gáspár, III. r. magyar olvasó	—.48
Nagy L., nyelvgyakorló III., IV. r.	—.40
Emericzy, számtan III. évfolyamán	—.20
» méréstani páldatár	—.40
Kardos, földrajz	—.40
Fenczik molitvennik	1.40
Melles imakönyv magyar szövegü	—.70

IV. osztály.

Munkács-egyházm. kis káté magy. v. orosz	—.20
Kis biblia, orosz 60 fil. vagy magyar	—.42
Gáspár, IV. r. magyar olvasó	—.60
Nagy L., nyelvgyakorló III., IV. r.	—.40
Emericzy, számtani példatár IV. r.	—.20
» mértani példatár	—.40
» földrajz IV. oszt.	—.40
Fenczik molitvennik	1.40
Melles imakönyv	—.70

Iskolai szerek.

100 drb. Szobor irka, magyar, német, diktandó vagy számtani	1.50
100 drb. Palatábla	16.—
100 drb. Palavessző	1.40
12 drb. Hartmuch irón 1., 2., 3. és 4. számu	—.80
12 drb. jó irón	—.40
12 drb. finom tolszár	—.80
100 drb. tolszár	1.20
1 doboz toll	—.90
1 doboz legfinomabb aluminium toll	2.40
1 kilogram iskolai kréta	—.32
1 drb. táblatörlő szivacs	1.60
1 liter finom fekete tenta	1.60

Becses támogatását és megbizását kérve, mély tisztelettel

a „Sz. Bazil-Társulat" könyvnyomdája Ungvárt
a vàrban.

Végül megjegyezzük, hogy a szállitási portót mindig a megrendelő fizeti.

A „Sz. Bazil-Társulat" könyv-, papir és irószerkereskedése Ungvárt a várban.

Legjobb czég

kocsik, bricskák, szekerek, szánkák jutányos beszerzésére.

Alulirott bátorkodom a n. é. közönség és főt. lelkész urak becses tudomására hozni, hogy

kocsigyártó műhelyemben

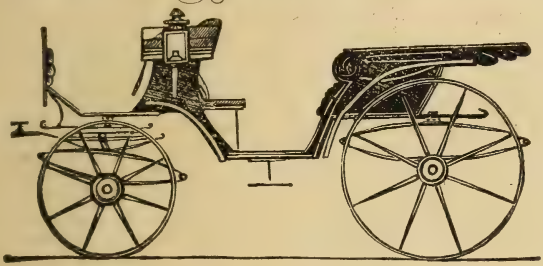

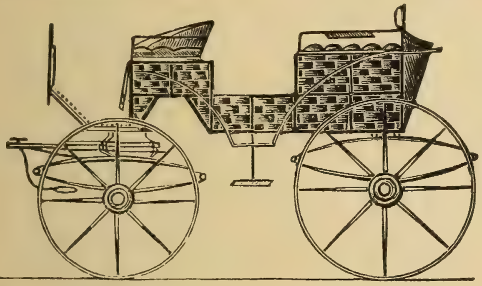

kocsik, bricskák, szekerek a legujabb divatu és legkönynyebb járatuak a legcsinosabb kivitelben készülnek és megrendelést a felmutatott minta vagy rajz szerinti elkészitésre elfogadok, ***levélileg is.***

Szánkát igen könnyü s csinos bármely rajz szerintit a legrövidebb idő alatt elkésziteni, ajánlom magam.

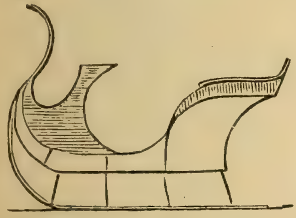

Elfogadok megrendelést bárminő jármű elkészitésére, mint gyorsan s a legolcsóbban teljesitek, nemkülönben mindennemű e szakbavágó ***javitásokat*** és ***átalakitásokat*** is pontosan eszközlök. Munkáim csinosság és tartóságáért mindenkor teljes jótállást vállalok.

Munkáim bővebben ajánlani fölöslegesnek találom, mert azokat minden tekintetben eléggé dicsérik a kiállitáson nyert kitüntetéseim és becses megrendelőim elismerő sorai.

Mély tisztelettel: MIHALICS JÁNOS,

kocsigyártó Ungváron,

Radvánczi-utcza.

Единственно подлинный англійскій
чудесный Бальзамъ,
со стороны санитарныхъ властей провѣренный и одобренный.

Судово зарегистрованная охоронная марка.

Исключно **единственное** мѣсто издѣлія и источника заказовъ:

аптекаря АДОЛЬФА ТІЕРРИ въ Преградѣ,
коло Рогитшъ-Сауербруннъ, Хорватія.

ПРИМѢЧАНІЕ. Чтобы П. Т. Публику охоронити отъ всякихъ безцѣнныхъ подѣлокъ бальзама, носитъ онъ отъ теперь такую, властями зарегистров. охорон. марку.

Тотъ бальзамъ служитъ внутренно и внѣшно. Онъ: 1. Недостижимо дѣйствующее средство цѣлительно при всѣхъ болѣзняхъ плуцъ и грудей, усмиряетъ катаръ и коитъ изверженія, устраняетъ кашелъ и лѣчитъ даже застарѣлыи терпѣнія. 2. Дѣйствуетъ прекрасно при воспаленіи горла, охриплости и проч. 3. Устраняетъ каждую лихорадку совершенно. 4. Лѣчитъ скоро всѣ болѣзни утробы, желудка и кишокъ, особенно корчи желудка, кольки и рѣзь желудка. 5. Устраняетъ боль и лѣчитъ золотую жилу и гемороиды. 6. Розвольняетъ и очищаетъ кровь, чиститъ нырки, устраняетъ ипохондрію и меланхолію и скрѣпляетъ апетитъ и нищевареніе. 7. Дѣйствуетъ хорошо при боли зубовъ, выкрошенныхъ зубахъ, испорченіи дясенъ и всѣхъ болѣзняхъ устъ. 8. Прехорошее средство противъ червей, глистъ и эпилепсіи, или падучей болѣзни. 9. Служитъ внѣшно на всякіи раны, свѣжіи и застарѣлыи, морщины, веснушки, розу, фистулы, бородавки, опеченья, отмороженья, розличны высыпки, червоныи и шорсткіи руки и проч. и устраняетъ боль головы, ревматизмъ, боль ушей и проч., о чемъ получаетъ способъ употребленія. 10. Вообще есть такъ внѣшне, яко и внутренне безсомнѣнное, недостижимое средство домовое, весьма справедливое, дешевое и безвредное, и потому должно находитись въ каждой хатѣ яко первая помощь при инфлуенцѣ, холерѣ и другихъ эпидеміяхъ. Одинокая проба больше провѣритъ, чѣмъ то объявленіе. Подлинный есть лишь тогда, если каждая фляшечка зеленою этикетою заосмотрена, обвинута „Указаніемъ“, съ тою самою маркою охоронною и тѣмъ текстомъ, якъ выше наведенъ. Поддѣльщиковъ и наслѣдователей потягаю къ строгой отвѣчательности, на основаніи закона объ охоронительныхъ маркахъ, также роспродующихъ фальсификаты. Гдѣ нѣтъ еще склада моего бальзама, слѣдуетъ заказывати прямо, адресуя: до аптеки подъ „Ангеломъ Хранителемъ“ госп. А. Тіерри въ Преградѣ, коло Рогитшъ-Сауербруннъ. Стоитъ съ оплатою почты въ Австро-Угорской монархіи: 12 малыхъ или 6 двойныхъ фляшокъ 4 короны, съ оплатою до Босніи и Герцеговины: 12 малыхъ или 6 двойныхъ фляшокъ 4·60 коронъ. Меньше чѣмъ 12 малыхъ или 6 двойныхъ бутылокъ не высылается. Высылается лишь за надосланіемъ належитости, или послѣбраніемъ. **Адольфъ Тіерри, аптекарь въ Преградѣ коло Рогитшъ-Сауербруннъ.**

Всѣ тѣ препараты можно получити въ аптекѣ подъ „Ангеломъ Хранителемъ“.

Сила и дѣйствіе правдивой
ЦЕНТИФОЛІЕВОЙ МАСТИ
(прежде чудесной масти.)

Тою мастію была совершенно вылѣчена 14 лѣтъ застарѣлая костеѣда, а въ новѣйшее время даже 22 лѣта старая тяжкая ракоподобная болѣзнь.

Англійская чудесная масть есть недостижимое средство, употребляемое при найтяжшихъ, даже престарѣлыхъ болѣзняхъ (поврежденіяхъ) страждущихъ людей, съ найлучшими послѣдствіями, являющееся при лѣченіи ранъ, яко же и болей съ найлучшими послѣдствіями, состоитъ головно изъ соединія чудесныхъ природныхъ силъ, содержащихся въ чер-

воной розѣ **„роза центифолія"** и другихъ, хорошо извѣстныхъ субстанцій, ради ихъ весьма полезныхъ цѣлительныхъ послѣдствій.

Центифоліевая масть употребляется: При болѣзни грудей родительницъ, затканіи проводовъ молочныхъ, ствердѣніи груди, при розѣ, при всякихъ престарѣлыхъ поврежденіяхъ, открытіи ранъ на ногахъ, при всякихъ высыпкахъ, а даже порохнавыхъ костяхъ; при ранахъ, происходящихъ отъ удара, уколенья, урѣзанья, пострѣленья; до вытягненья изъ ранъ стекла, трѣски, пѣска, шрота, тернья и проч., при всякихъ наростахъ, опухлостяхъ, карбункулѣ, даже противъ рака; при всякихъ ногтеѣдахъ, противъ мѣхуровъ, покалѣченій ногъ, противъ опареній, всякого рода отмороженій, отлежаній боковъ, противъ теченій изъ ушей и проч., и проч.

Центифоліевая масть производитъ тѣмъ отличнѣйшее дѣйствіе, чѣмъ она старшая. Порадно то единственное предохранительное средство всегда дома имѣти.

Менѣ, чѣмъ двѣ дозы не высылается. Высылка отбывается лишь за присланіемъ грошей, или за послѣплатою. Два слои разомъ съ пересылкою и опаковкою стоитъ 3 кор. 40 фил.

Численныи свидѣтельства къ роспорядимости.

Предостерегаю передъ закупномъ фальсификатовъ безъ дѣйствія и прошу добре смотрити, ци на каждомъ горшку повысшая охоронная марка и фирма **„Шутценгелъ Аптекарь А. Тіерри въ Преградѣ"** выдѣлана. — Каждый гаршку долженъ быти обвинутъ въ такую карточку, на которой находится поданный способъ обвиванья тою мастью, такъ само, якъ то подано на охоронной марцѣ.

Фалшовниковъ и подѣльщиковъ моей, единственно правдивой англійской чудесной масти, преслѣдую, на основанія охоронной марки, строго; такъ само и тѣхъ, которыи бы фальсикаты дальше продавали.

Единственное жерело полученья есть:

„Шутценгелъ-Аптеки Ад. Тіерри въ Преградѣ, коло Рогитшъ-Сауербруннъ".

Склады въ многихъ аптекахъ. Гдѣ нѣтъ склада, слѣдуетъ заказывати прямо и адресовати:

Шутценгелъ-Аптеки Ад. Тіерри въ Преградѣ, коло Рогитшъ-Сауербруннъ.

Правдивая англійскій таинно-хиновая помада для волосъ,

охраняетъ предъ выпаданіемъ и сѣдиною волосъ, не вредитъ и вообще помагаетъ лучше всѣхъ до сихъ поръ существующихъ. Банька стоитъ 2 кор. Пересылка съ коробочкою 80 фил. больше. Всякая банька долна имѣти на себѣ фирму „Шутценгелъ-Аптеки Ад. Тіерри въ Преградѣ коло Рогитшъ-Сауербруннъ.«

Правдивыи англійскіи Каскаро-саградовыи, кровь чистительныи пилюли.

Коробка 60 фил., цѣлая ролька въ 60 коробокъ 3 короны, пересылка 60 фил. Особенно поручается тѣ пилюли яко средство, прочищающее желудокъ. Всякая коробка имѣетъ собственнорочную подпись. Гдѣ нѣтъ складовъ моихъ издѣлій, прошу адресовати прямо: „Шутценгелъ-Аптеки Ад. Тіерри въ Преградѣ, коло Рогитшъ-Сауербрунпъ.

ДИГЕСТИВЪ.

Подлинный англійскій универсальный порошокъ для пищеваренія аптекаря **А. Тіерри въ Преградѣ**, коло Рогитшъ-Сауербруннъ.

Недостижимое, скрѣпляющее желудокъ, обостряющее вкусъ, помагающее пищеваренію, оживляющее тѣло и всѣ пищеварительныи препятствія легко устраняющее домашнее средство, особенно поручаемое послѣ съ ѣденія за много твердыхъ и жирныхъ стравъ и за много напитковъ. — Дѣйствуетъ также крово-чистительно и препятствуетъ возникновенію и розвитію большого числа болѣзней органовъ пищеваренія. — Берется того порошку одну или двѣ малыи ложечки отъ кавы черезъ четверть часа послѣ каждого обѣда со стклянкою воды, или еще ячше хорошого столового вина и пьется затѣмъ еще полъ стклянки воды или вина. — Пачка стоитъ 2 ороны. — За пошту и опаковку 80 фил. больше. — Каждая коробка должна быти заосмотрена значкомъ подлинности, собственноручною подписью выдѣльщика: Ад. Тіерри. Гдѣ нѣтъ склада того знаменитого потравного порошка, слѣдуетъ заказывати прямо и адресовати: А. Тіерри Шутценгелъ-Аптекарь въ Преградѣ, коло Рогитшъ-Сауербруннъ.

Всѣ тѣ препараты можно получити въ аптекѣ подъ „Ангеломъ Хранителемъ".

ПОРОШОКЪ ПРОТИВЪ ГЕМОРОИДОВЪ.

Вѣрная помощь, лѣчитъ и устраняетъ гемороиды (золотую жилу, кровавую течь и проч.) Употребляется лишь внѣшно, безъ перешкоды въ занятіи. Близше указуе поученіе. Каждая коробка должна имѣти мою подпись и стоптъ 4 зр., уже съ опаковкою и правдивыи лишь въ моей аптекѣ:

А. Тіерри Шутценгелъ-Аптеки въ Преградѣ, коло Рогитшъ-Сауербруннъ.

А. Тіерри одинокая и правдивая есенія житьедайная, 12 великихъ или 6 двойныхъ фляшокъ стоитъ франко и безъ выдатковъ 5 коронъ.

„МИРАБИЛЕ“ ПАИНЪ-ЕКСПЕЛЛЕРЪ

токмо внѣшно употребляемой.

Удивительно вѣрно дѣйствующее втираніе при гостцѣ, ломотѣ въ составахъ, ревматизмѣ и прочихъ болѣзняхъ, средство крѣпительное послѣ напряженія силъ, якъ тоже предохранитетьное.

Неподдѣльный только съ повысшею фирмою и охоронною маркою, съ металлическою капслею.

Меньше 2 фляшекъ не высылается. Цѣна въ цѣлой Австро-Венгріи и Германіи за послѣ-платою 3 короны 40 фил.

Шутценгелъ-Аптеки А. Тіерри въ Преградѣ, коло Рогитшъ-Сауербруннъ.

Правдивая англійская помада для кожи

не заключаетъ въ себѣ ніякихъ вредныхъ или запрещенныхъ инпредіенцій, дѣйствуетъ скоро и вѣрно во всѣхъ болѣзняхъ кожи, предохраняетъ отъ вліянія воздуха и солнца. Устраняетъ веснушки, прищи, червоныи и посѣданныи руки дѣлаетъ нѣжными, придаетъ лицу свѣжесть и бѣлизну. Ежеднвно вечеромъ надо легко натерти себѣ нею легко лице и тѣ части тѣла, которыи хочется имѣти нѣжними и оставити на ночь подъ ея вліяніемъ, умыти чистою, холодною водою съ мыломъ (н. пр. моимъ бораксовымъ). Каждая банка должна имѣти на себѣ фирму:

„Шутценгелъ-Аптеки А. Тіерри въ Преградѣ.“

Цѣна 1 кор. 60 фил., мыло бораксовое 80 фил. Пересылка 80 фил. По оригинальному англійскому рецепту приготовлена въ Шутценгелъ-Аптеки А. Тіерри въ Преградѣ, коло Рогитшъ-Сауербруннъ.

Пастильки „Гемснитъ“ выдѣланныи по французской оригинальной рецентѣ изъ Либига экстракта мясного и хемическихъ субстанцій, — самое лучшее средство отъ блѣдачки, малокровности и подобныхъ болѣзней, дѣйствуютъ вмѣстѣ питательно и чрезъ образованіе крови. При всѣхъ начаткахъ малокровности и блѣдачси, которыи обнаруживаются утомленіемъ, ослабленіемъ мускуловъ, біеніемъ сердца, желудными болями и судорогати, заворотомъ, головною болью и пр., не треба опускати первой случайности и сейчасъ противдѣйствовати розвою болѣзчи посредствомъ приниманія нашихъ пастилекъ яко найлучшого средства. — Тѣ пастильки доставляетъ: Шутценгелъ-Аптеки Ад. Тіерри въ Преградѣ, коло Рогитшъ-Сауербруннъ.

Золотянскій грудный Сирупъ, пріятное средство якъ для взрослыхъ, такъ и дѣтей отъ судорогъ, кашля или коклюша, катара, боли легкихъ и т. пр., полъ фляшки 1 кор. 20 фил., 1 фляшка 2 кор. 20 фил. За пересылку 80 фил., каждая фляшка заосмотрена металпческою каплею, съ фирмою. Выдѣланый въ аптекѣ подъ **„Ангеломъ Хранителемъ“ Ад. Тіерри въ Преградѣ, коло Рогитшъ-Сауербруннъ.**

ПЕТРЪ Д. КОВАЛИЦКІЙ,

— епархіальный рѣзбарь и золотарь —

ВЪ УНГВАРѢ.

Вручается почтенной публикѣ разнаго стиля **планы, иконостасы, олтари, кресты** и прочія церковныя вещи готовити. — Также принимаетъ всякія обновленія **церковныхъ и хижныхъ вещей**; далѣе готовый въ церквамъ либо дорогамъ на содѣланіе великихъ крестовъ изъ камня или дерева; наконецъ **памятники въ цынтарѣ** въ всякомъ видѣ дѣлаетъ.

☛ **Складъ надгробныхъ памятниковъ и крестовъ изъ мраморнаго и песковаго каменя.**

Въ новосозданной собственной хижѣ, въ сосѣдствѣ епископскихъ господарскихъ зданій.

— За постоянность работъ своихъ отвѣчаетъ. —

АДОЛФЪ ВОГЛЪ

продаватель церковныхъ вещей въ Инсбруку (Тиролъ).

Рекомендуетъ на продажъ **олтары, казательницѣ, хоры и церковныя столцѣ**, въ готическомъ, руминскомъ и бизантійскомъ штилу.

Святыя статы, изъ дерева, олойомъ и золотомъ прекрасно мальованыя во всякыхъ формахъ.

Распятія-Христа, Рождество яслѣ образованія олойомъ мальованныя на полотнѣ въ всякыхъ формахъ, напр. на престолъ на знамя (павѣсы) и т. д.

На каждый листъ отвѣтуетъ и бештелованія разомъ посилаетъ. — Каталогъ съ образами задаръ заганяетъ.

Чудесный фляйстеръ!

„ШТЕАРОПТИНУМЪ“

(Елейный фляйстеръ) который дивно скоро гоитъ всякія раны, такъ, что нѣтъ тому пары между фляйстрами. Тайна однаго стародавнаго семейства.

Въ Будапештѣ при воемску докторы предписали употребляти тотъ фляйстеръ.

Вѣрно выгоитъ, и болѣзнь доразъ утоляетъ при всякихъ ранахъ: якъ то, котори происходятъ отъ урѣзанія, отъ битки, паленія и мороза, всякія белваки, воспухненіе женскихъ сосецъ, тайныя хвороты, сыпи и проч. **Цѣна одного штука, съ указаніемъ употребленія 2 короны.**

Что хосновати будетъ, порука дается, что если бы не сталося, гроши назадъ вернетъ лабораторія **„Штеароптинума“**. Сей славный фляйстеръ „Штеароптинумъ“ съ присланіемъ грошей, или съ почтовою послѣплатою можно получити подъ слѣдующимъ Адрессомъ:

„Штеароптинумъ“ лаборатора въ Будапештѣ, VII. Мексиковска-улица 88.

СЕВАСТІЯНЪ КОШНЕРЪ

продаватель церковныхъ вещей деревныхъ, въ Тузелсу, Гревденъ. (Тиролъ.)

Рекомендуетъ себе прев. Священникамъ для продаванія церковныхъ вещей изъ дерева; св. **Статуы, Разпятія-Христа, Рождество-яслѣ образованія, Страстя-образованія, олтарѣ, казательницѣ, исповѣдалницѣ,** и т. д.

Образы и муштры олтаря съ указаніемъ цѣны, наразъ заженетъ. Цѣновную записку задарь. — На листъ разомъ отвѣтуетъ.

Свидѣтельство. Почетный Панъ Коштнеръ статуарь въ Пузему! Гревденъ. (Тиролъ.) 180. смъ. высокыя, дуже богато устроеныя статуы, св. Іосифа и Антонія съ младенцемъ Ісусомъ, безъ ния коѣ пришты досталъ емъ. Статуы прекрасно сутъ выробленѣ, такъ, что можетъ ихъ хоть кто посмотрѣти, и въ семъ градѣ дуже хвалятъ. Кождый видяше, радуется о младенцу Ісусу.

Цѣна — если съ французскою работою уподобляемъ, — дуже мала. — Про сіе удячно вамъ дякую за статуы и васъ якъ статуаря майлучше могу рекомендовати.

Будапештъ 1899. г. май 26. ГЕДЕОНЪ ДИМИТРІЙ, парохъ.

Склорѣжущій Діамантъ.

— Отъ 1 зол. выше. —

Нро 22. одинъ дарабъ 15 Коруны. каждое скло перерѣже еще и изливанное.

Нро 3. для вырѣзки на стекла одна 4 Коронъ.

Нро 6. по 6 Коронъ.

Нро 19. по 10 Коронъ къ вырѣзки всякаго стекла.

Превосходный діамантъ! Первый австрійскій склорѣжущій діамантъ.

Фабрика С. ГЕНИГСФЕЛДА,

въ Вѣнѣ, Радецки-улица Нро 12.

Рекомендуетъ себе, склепъ его уже 30 годовъ стоитъ. Неполюбленные товары назадъ пріиме. — Продавателямъ процентъ!

Ungvár város legnagyobb áruháza.

Van szerencsém a n. é. közönség becses tudomására hozni, hogy a téli idényre **áruraktáramat a legujabb**

női divatkelmékkel, selymek, barchetek, flanellek

összes hozzávalókkal, férfi gyapju-posztók, férfi-, női- és gyermek czipők, kalapok, fehérnemü, chiffon, pamut- és czérnavásznak, függönyök, szőnyegek és minden e szakmába tartozó czikekkel a legnagyobb választékban láttam el és azokat a lehető **legjutányosabb áron árusitom.** Egyszersmind megjegyzem, hogy én bevásárlásaimat kizárólag **készpénzért eszközlöm, állandóan nagyobb csődtömegből származó áruim vannak,** miért is senki sem képes, ugy árakra, mint nagy választékra nézve velem versenyezni. Sziveskedjék tehát mindenki áruraktáramat megtekinteni és a szükséges bevásárlásokat nálam mielőbb fedezni, mindenki a fent mondottakról első tekintetre meggyőződést fog szerezni.

Kiváló tisztelettel

MITTELMANN S.

Kis-Hid-utcza.

BLASKOVICS MIHÁLY

templomi műfestő Szabadkán.

Készit mindennemü műfestést, Fresco- és oltárképek aranyozását és márványozását, olaj iapidaris, aquarelle, Tempera, grafito, Stucolosztro és képfaragó alakok polichromiai szinekben való ékitését. Arany- és bronz kivitelü, valamint minden e szakmába vágó festési munkálatokat több hirneves művész közreműködésével.

Az egyházi főpapságnak a nm. biboros Herczegprimás ő főmagassága által 67./898. sz. a. ajánlva.

Tolnai Festetich Tasziló gr., az arany-gyapjas-r. vit., v. b. t. t. és kir. főpohàruok által az egyhàzi főméltòságoknak ajánlva.

Ő nagyméltósága **Császka György** kalocsai érsek — kinek nagylelkü áldozatkészsége folytán nyertem olaszországi műfestők és márványozóktól az oktatást, elismerő bizonyitványának tulajdonosa.

Хранительиая марка.

Противъ жалудковыя, почковатыя болѣзни, запоры, головной болѣ, головокруженія, золотой жилы, затыканія заднепроходной кишки

съ добрымъ дѣйствіемъ суть уже отъ 20 годовъ именитый

МАЛАЦКІИ
КАРПАТСКІИ ЗДОРОВЫИ ПИЛЮЛЫ,

сочиненный по показанію доктора „КВАПИЛ"-а.

Іоаннъ Фридрихъ

аптекарь въ **МАЛАЦКѢ**, подъ Карпатами.

Цѣна 1 шкатулка **42 фил.**, 1 связокъ съ 6 шкатулами **2 кор. 10 фил.** при посланіяхъ безъ почтовыхъ издержкахъ съ **10 фил.** больше на клеймо. Если же къ цѣнѣ пилюлъ додаются **40 фил.** и цѣлая сумма на ассигновки зашлются, тогда пилюлы въ всю имперію франкировано разсылаются.

Новѣйшая письма благодаренія!

Славный Пане Аптекарю!

Маю сщастя дати вамъ на знаня, что якъ и передными годами, такъ и до теперь малацкіи карпатскіи кульки, якъ хыжныя лѣки хосновалисме, и то есме видѣли, что намъ дуже на хосенъ суть, и зато прошу славны пана Аптекаря, будьте ласкавѣ заженѣтъ еще 4 ролы изъ карпатскихъ кульокъ на пошгѣ, и я разомъ заплачу.

Въ Дереки (Комитатъ Весгіримъ) 1900. май 26.

Съ почтеніемъ: АЛОЙЗІЙ ГІЙЕРФФЪ.

Славный Пане Аптекарю!

При доброй силы вашихъ кульокъ хоснованя свидѣтельствуетъ. Прошу заженѣтъ вновь 5 роль по 6 коробокъ.

Бачь-Араньошъ, 1900. апр. 4.

Съ почтеніемъ: ІОАННЪ ВАЛИЧЪ, парохъ.

Почтенный Пане Аптекарю!

Зачимъ отъ многихъ емъ чулъ хвалити ваши карпатскіи кульки, зато прошу ми послати 2 ролы, то есть 12 коробокъ. Цѣну 2 зол. и 10 фил. и 20 фил. — почту заплатити — уже емъ послалъ.

Толчва (Комитатъ Земплинъ) 1900. май 28.

Съ почтаніемъ: ІОАННЪ ЮГАСЪ, сельскій новтаришъ.

Путешествовати можно въ каждый четверь.

ПУТЕШЕСТВО-УКАЗОВАНІЕ

для тыхъ, которыи изъ **Мадьярской краины** и изъ **Галичины** черезъ **Роттердамъ** и **Невъ-Йоркъ, Голландъ-Американской линіею** хотятъ путешествовати до **Вышной-Америки.**

(Niederländisch-Amerikanische Dampf-Schiffahrts-Gesellschaft.)

Сія книжочка черезъ 74 стороны указуетъ, что колько коштуетъ нуть и отвѣтъ даетъ на тыя законныя вопросы, которыя намъ потребно знати, если изъ Австрій-Мадьярской монархіи до Америки хочемъ путешествовати.

Просвѣтитъ насъ далѣе о уже заплаченныхъ бѣлетахъ (карткахъ), о средствахъ путешествія, о томъ якъ намъ потрэбно ся уладити, и якъ вароватися отъ причты, и наконецъ о путешествіи на машинѣ и на корабли просвѣтитъ насъ.

Книжочку отъ Голландъ-Американско-Виднянскаго Общества можемъ задаръ достати: **Голландъ-Американской Линіе въ Вѣнѣ, IV. Вейрингергассе 7|a. подъ нумеромъ.**

ВИНО, **токайское солодкое (ассу), самародское и лѣкарское рекомендуетъ на продажъ дуже дешево**

ЮСИФЪ ГААСЪ, ВЪ ТОКАЮ.

Oberbauer A. utóda

Budapest, IV. Váczi-ut 15.

Elismert megbizhatóság. ‡ Pontos kiszolgálás.

József főherczeg és Klotild főherczegasszony ő csász. és kir. Fensége udvari szállitója és a budapesti oltáregylet szállitója. . . . .

Magyarország legrégibb egyházi szerek és zászlók gyára. . . . .

ALAPITTATOTT 1863.
ÖTSZÖR KITÜNTETVE.

Ajánlja dúsan felszerelt raktárát u. m.: mindennemü **miseruhák, felonokat** legszebb és legjobb kivitelben **jutányos árakon.** Reverendákat, czimádákat, társulati, egyleti és egyházi lobogók, zászlókat, kelyheket, oltár és fali gyergyatartókat, ugyszintén kereszteket, pacifikálékat, ikonosztázra való szentképek festését elvállalom.

Plascseniczák különféle kivitelben.

Kipróbált lelkiismeretes és megbizható jó munkaerők rendelkezésemre állanak, régi ikonosztászok stb., stylszerü javitását és ujak készitését a legizlésesebb kivitelben a lehető legkedvezőbb fizetési feltételek mellett teljesitem.

Tervrajzok, költségtervezetek kiséretében dijmentesen küldetnek.

Nem tetsző tárgyak visszavétetnek.

Megrendeléseket a szegényebb egyházközségeknek részletfizetés mellett teljesitem.

Görög katholikus egyházi papi-föveg „epikephaleon.“

Mely a pápa ő szentsége által a munkács-egyházmegyei papság számára engedélyezve ő Méltósága a munkácsi Püspök ur által a papságnak körlevélileg ajánlva van, ***egyedül nálam kapható. Ára 4 koronától feljebb.***

*Méltóságos **Firczák Gyula** püspök ur és Méltóságos **Vályi János** eperjesi püspök ur által a Főtisztelendő lelkész urak pártfogásába ajánlva.*

EGRY FERENCZ HARANGÖNTŐDÉJE

KIS-GEJŐCZBEN, (Ungmegye.)

Tisztelettel hozom a mélyen tisztelt közönség b. tudomására, hogy bárminő sulyu ***harangok késziését*** avagy régi ***harangok átöntését elvállalom, harangcsoportozatokat teljes összhangban,*** avagy egyes harangokat az előre meghatározott ***hangnem szerint.***

Különösen felhivom a figyelmét arra, hogy harangjaim nemes ***fehér érczből készülnek, erős s kellemes moll hangjukkal*** a közönség tetszését mindenhol a legnagyobb mértékben kiérdemelték és a Milleniumi kiállitáson is a szép összhang és kitünő anyagért kitüntetve lett. — Továbbá ajánlom ***uj modoru saját szabadalmam szerint készült*** vas harangfelszereléseimet, valamint régi harangoknak vaskoronára ***való átszerelését és teljes vasállványokat.***

A legolcsóbb ár és a legmesszebbmenő jótállás mellett.

Tisztelettel EGRY FERENCZ harangöntő.

Kivonat az elismerő iratokból:

Alulirott adom tudtára mindenkinek, hogy Egry Ferencz ur kis-gejőczi birtokos és harangöntő a száldobosi (Máramarosm.) gk. egyház részére egy 780 kiló sulyu harangot öntött, mely saját találmányu vaskoronával van ellátva és ugy a kiállitás mint hang tekintetében bármely gyártmányu haranggal nem csak versenyezhet, de azt a hang tisztaságára felül is mulja stb. — **Jenkovszky Ágoston**, esperes-lelkész, sz. sz. ülnök és a feltalálók párisi akademiának 1. tagja.

Alulirott Egry Ferencz harangöntő urtól egy 5 mm. sulyu harangot vettünk, melynek gyönyörü kiállitásáért midőn gratuláczionkat fejezzük ki, kinyilvánitjuk, hogy vele a legnagyobb mértékben meg vagyunk elégedve stb. — N.-Toronya, Zemplénm. **Fenczik Endre**, g. kath. lelkész.

BIZONYITVÁNY. Alulirott hitközség részéről bizonyittatik, hogy Egry Ferencz kis-gejőczi harangöntő által egyházunk részére készitett három harang, ugy külcsin, harmonia, valamint az egyes harangok kellemes hangja által nemcsak a mi, hanem a környék lakosainak tetszését és legnagyobb elismerését is megnyerte. Dubrókán, Ungm. **Hrabár Leontin**, g. kath. lelkész.

Alulirott hitközségi elöljáróság ezennel kijelentik, miszerint Egry Ferencz ur által templomunk részére öntött 452 kilogramm sulyu harang tiszta, szép hangu, kellemes csengésü, nem olyan fülsértő visitós hangu, mint a közelünkben levő budapesti gyártmányok stb. Kölcsin, Beregm. **Sztripszky Miklós**, g. kath. esperes-lelkész.

Állandó minta-harang Ungvárt, a Tanitóképezde mellett.